

発表日	部局	所属	タイトル
2022/4/1			
2022/4/1	知事直轄組織	政策推進局財政課	令和4年度静岡県公募公債の引受主幹事の決定
2022/4/1	知事直轄組織	デジタル戦略局データ活用推進課	景気動向指数は、改善を示す～静岡県景気動向指数（令和4年1月分）～
2022/4/1	危機管理部	危機報道官	本県の新型コロナウイルスの感染状況に係る国評価レベル(4/1現在)
2022/4/1	経営管理部	人事課	静岡県職員における新型コロナウイルス感染症患者の発生
2022/4/1	スポーツ・文化観光部	観光交流局観光政策課	静岡県観光基本計画の策定・公表
2022/4/1	スポーツ・文化観光部	静岡県富士山世界遺産センター企画総務課	富士山世界遺産センターミュージアムショップ・カフェリニューアルオープン記念式典の開催
2022/4/1	健康福祉部	医療局地域医療課	看護学校（大学を含む）へ進学予定の方へ！～令和4年度看護職員修学資金の御案内～
2022/4/1	健康福祉部	感染症対策局感染症対策課	マダニに咬まれないように注意しましょう！
2022/4/1	健康福祉部	新型コロナ対策企画課	新型コロナウイルス感染症患者等の発生について
2022/4/1	健康福祉部	感染症対策局新型コロナ対策推進課	県大規模接種会場 当日受付による接種の実施
2022/4/1	経済産業部	産業革新局新産業集積課	航空機産業関係補助金の公募を開始しました
2022/4/1	経済産業部	産業革新局新産業集積課	伊豆ヘルスケア温泉イノベーションプロジェクト（ICOIプロジェクト）に取り組む事業者を募集します！
2022/4/1	経済産業部	産業革新局新産業集積課	地域企業の研究開発や事業化のための補助金の募集を開始します！
2022/4/1	経済産業部	産業革新局エネルギー政策課	小水力発電・バイオマス・温泉エネルギーの導入を支援します！
2022/4/1	経済産業部	農業局お茶振興課	ChaOIプロジェクト推進事業（令和4年度）を公募します
2022/4/1	経済産業部	農業局畜産振興課	野生イノシシの豚熱（CSF）遺伝子検査結果（3/25～3/31結果判明分）
2022/4/1	経済産業部	工科短期大学校学務課	「令和4年度静岡県立工科短期大学校入学式」を開催します。
2022/4/2			
2022/4/2	健康福祉部	新型コロナ対策企画課	新型コロナウイルス感染症患者の死亡について
2022/4/2	健康福祉部	新型コロナ対策企画課	新型コロナウイルス感染症患者等の発生について
2022/4/3			
2022/4/3	健康福祉部	新型コロナ対策企画課	新型コロナウイルス感染症患者等の発生について
2022/4/4			
2022/4/4	知事直轄組織	地域外交課	友好提携先・浙江省の「いま」がわかる情報誌『Up to date 中国浙江 食文化編』を配信中
2022/4/4	経営管理部	総務課	幹部職員会議の開催
2022/4/4	経営管理部	人事課	静岡県職員における新型コロナウイルス感染症患者の発生について
2022/4/4	くらし・環境部	くらし交通安全課	生命（いのち）のメッセージ展 in ふじのくに（4月、5月）
2022/4/4	健康福祉部	こども未来課	県内保育関係施設における新型コロナウイルス感染発生状況
2022/4/4	健康福祉部	新型コロナ対策企画課	新型コロナウイルス感染症患者の死亡について
2022/4/4	健康福祉部	新型コロナ対策企画課	新型コロナウイルス感染症患者等の発生について
2022/4/4	議会事務局	総務課	静岡県議会議員の新型コロナウイルス感染について
2022/4/4	教育委員会	社会教育課	【R4新規事業】体験寺子屋事業実施団体を募集！
2022/4/4	スポーツ・文化観光部 経済産業部	富士山世界遺産課 農地保全課	富士山とその周辺の環境保全活動のための寄附金目録贈呈式の開催
2022/4/5			
2022/4/5	経営管理部	人事課	沼津土木事務所御殿場支所におけるクラスターの発生について

発表日	部局	所属	タイトル
2022/4/5	経営管理部	人事課	静岡県職員における新型コロナウイルス感染症患者の発生
2022/4/5	健康福祉部	こども家庭課	クラウドファンディング型ふるさと納税を活用した子どもの居場所のオープニングセレモニー
2022/4/5	健康福祉部	障害者政策課	令和4年度静岡県障害を理由とする差別を解消するための取組に関する表彰（知事褒賞）の表彰候補を募集しています
2022/4/5	健康福祉部	新型コロナ対策企画課	新型コロナウイルス感染症患者等の発生について
2022/4/5	経済産業部	経営支援課	小規模企業経営力向上事業費補助金の公募開始
2022/4/5	教育委員会	教育総務課	教職員の綱紀の厳正保持に係る教育長の緊急メッセージについて
2022/4/6			
2022/4/6	知事直轄組織	財政課	令和4年度第1回（10年）公募公債の発行
2022/4/6	経営管理部	人事課	静岡県職員における新型コロナウイルス感染症患者の発生
2022/4/6	スポーツ・文化観光部	文化政策課	木版画家 牧野宗則氏が県に作品を寄贈します
2022/4/6	スポーツ・文化観光部	富士山世界遺産課	第15回富士山世界文化遺産協議会の書面決議結果
2022/4/6	健康福祉部	新型コロナ対策企画課	新型コロナウイルス感染症患者等の発生について
2022/4/6	議会事務局	議事課	静岡県議会令和4年5月臨時会に係る議会運営委員会の開催
2022/4/7			
2022/4/7	経営管理部	人事課	静岡県職員における新型コロナウイルス感染症患者の発生
2022/4/7	くらし・環境部	くらし交通安全課	めざせ！交通事故ゼロのまち「自転車保険加入啓発のぼり旗」の贈呈式を開催します！
2022/4/7	スポーツ・文化観光部	スポーツ振興課	公益財団法人静岡県障害者スポーツ協会が知事へ要望書を提出
2022/4/7	スポーツ・文化観光部	文化財課	幻の酒「江川酒」を知事に贈呈！
2022/4/7	スポーツ・文化観光部	静岡県富士山世界遺産センター企画総務課	富士山世界遺産センターの音声ガイドや展示、公式ホームページを大きく充実しました！
2022/4/7	健康福祉部	新型コロナ対策企画課	新型コロナウイルス感染症患者等の発生について
2022/4/7	経済産業部	産業政策課	地域経済牽引事業計画を承認しました
2022/4/7	経済産業部	職業能力開発課	第10回静岡県ものづくり競技大会入賞者決定
2022/4/7	交通基盤部	道路企画課	『静岡どぼカード』で社会インフラをもっと身近に！～EA1新東名開通10周年記念コラボカードを発行しました！～
2022/4/8			
2022/4/8	危機管理部	危機報道官	本県の新型コロナウイルスの感染状況に係る国評価レベル（4/8現在）
2022/4/8	くらし・環境部	住まいづくり課	新設住宅着工統計令和4年2月の主な動向
2022/4/8	くらし・環境部	住まいづくり課	静岡県マンション管理適正化推進協議会を設立します
2022/4/8	スポーツ・文化観光部	観光振興課	中央日本四県を対象とした教育旅行の誘致促進
2022/4/8	健康福祉部	障害者政策課	障害のある人への合理的配慮の提供を促進するための助成事業を公募します
2022/4/8	健康福祉部	新型コロナ対策企画課	新型コロナウイルス感染症患者等の発生について
2022/4/8	経済産業部	畜産振興課	野生イノシシの豚熱（CSF）遺伝子検査結果（4/1～4/7結果判明分）
2022/4/8	経済産業部	農地保全課	第7回静岡県農村の魅力フォトコンテスト入選作品が決定！
2022/4/8	教育委員会	義務教育課	令和4年度第1回静岡県教科用図書選定審議会の開催
2022/4/9			
2022/4/9	健康福祉部	新型コロナ対策企画課	新型コロナウイルス感染症患者等の発生について
2022/4/10			

発表日	部局	所属	タイトル
2022/4/10	健康福祉部	新型コロナ対策企画課	新型コロナウイルス感染症患者等の発生について
2022/4/11			
2022/4/11	経営管理部	行政経営局人事課	静岡県職員における新型コロナウイルス感染症患者の発生
2022/4/11	くらし・環境部	多文化共生課	ウクライナからの避難者への支援
2022/4/11	くらし・環境部	水資源課	「寺谷用水土地改良区」が、令和4年緑化推進運動功労者内閣総理大臣表彰を受賞！
2022/4/11	スポーツ・文化観光部	文化政策課	まちじゅうアート作品集を作成しました！～エネルギーあふれる作品をまちじゅうに広げます～
2022/4/11	健康福祉部	こども未来課	県内保育関係施設における新型コロナウイルス感染発生状況
2022/4/11	健康福祉部	障害福祉課	「新しい生活様式」における障害のある方への合理的配慮の提供の啓発動画公開
2022/4/11	健康福祉部	新型コロナ対策企画課	新型コロナウイルス感染症患者等の発生について
2022/4/11	健康福祉部	新型コロナ対策企画課 中部健康福祉センター総務	個人情報が含まれるメールの誤送信
2022/4/11	教育委員会	高校教育課	磐田農業高校が「令和4年緑化推進運動功労者内閣総理大臣表彰」受賞
2022/4/12			
2022/4/12	経営管理部	人事課	静岡県職員における新型コロナウイルス感染症患者の発生
2022/4/12	健康福祉部	新型コロナ対策企画課	新型コロナウイルス感染症患者等の発生について
2022/4/12	経済産業部	農芸振興課	「ガーベラ記念日」にちなむ知事・副知事への「ガーベラ」の贈呈
2022/4/13			
2022/4/13	危機管理部	消防保安課	静岡県危険物運搬車両事故防止等対策協議会の開催
2022/4/13	経営管理部	人事課	静岡県職員における新型コロナウイルス感染症患者の発生
2022/4/13	健康福祉部	新型コロナ対策企画課	新型コロナウイルス感染症患者等の発生について
2022/4/14			
2022/4/14	危機管理部	消防保安課	静岡県山岳遭難防止対策協議会総会の開催
2022/4/14	経営管理部	人事課	静岡県職員における新型コロナウイルス感染症患者の発生
2022/4/14	経営管理部	市町行財政課	ふじのくに地域創造セミナーの開催
2022/4/14	くらし・環境部	廃棄物リサイクル課	新型コロナの影響で増加しているプラスチックごみの清掃活動への補助金の申請受付を開始します。
2022/4/14	スポーツ・文化観光部	空港振興課	令和3年度及び令和4年3月の富士山静岡空港利用状況
2022/4/14	健康福祉部	新型コロナ対策企画課	新型コロナウイルス感染症患者等の発生について
2022/4/14	健康福祉部	衛生課	食品表示に係る合同監視指導の結果
2022/4/14	経済産業部	商工振興課	令和4年度科学技術分野の文部科学大臣表彰の受賞者決定
2022/4/14	出納局	用度課	物品調達等及び一般業務委託に係る入札参加停止
2022/4/15			
2022/4/15	危機管理部	危機報道官	本県の新型コロナウイルスの感染状況に係る国評価レベル(4/15現在)
2022/4/15	経営管理部	人事課	静岡県職員における新型コロナウイルス感染症患者の発生
2022/4/15	くらし・環境部	住まいづくり課	R4テレワーク対応リフォーム補助金の申請受付を開始します！
2022/4/15	スポーツ・文化観光部	観光振興課	県内観光促進事業の払戻し対応（追加実施）
2022/4/15	健康福祉部	障害者政策課	「think good」静岡伊勢丹の考える“サステナブル”ふじのくに福産品も出展します！
2022/4/15	健康福祉部	新型コロナ対策企画課	新型コロナウイルス感染症患者等の発生について

発表日	部局	所属	タイトル
2022/4/15	健康福祉部	感染症対策局新型コロナ対策推進課	県大規模接種会場 事業所単位でのワクチン追加接種の期間を延長
2022/4/15	健康福祉部	感染症対策局新型コロナ対策推進課	県大規模接種会場 5月以降の開設会場
2022/4/15	健康福祉部	衛生課	有毒植物による食中毒に注意しましょう！
2022/4/15	経済産業部	商工振興課	令和4年度中小企業デジタル化・業態転換等促進事業費補助金の募集を開始します。
2022/4/15	経済産業部	畜産振興課	野生イノシシの豚熱（CSF）陽性確認（370例目）
2022/4/15	経済産業部	畜産振興課	野生イノシシの豚熱（CSF）遺伝子検査結果（4/8～4/14結果判明分）
2022/4/15	経済産業部	農地計画課	ピンクの絨毯でお花摘み！ 令和4年度 須津幼稚園児がれんげ摘みを行います。
2022/4/15	経済産業部	農地保全課	【棚田遺産】久留女木の棚田（浜松市北区引佐町）地域振興協議会 発足会開催（4/23）
2022/4/15	経済産業部	森林計画課	森の力再生事業にかかる大規模な伐採に関する農林水産担当部長コメント
2022/4/15	交通基盤部	景観まちづくり課	歴まちフォトコンテスト2022の開催
2022/4/15	教育委員会	義務教育課	静岡県による令和4年度全国学力・学習状況調査の実施
2022/4/16			
2022/4/16	健康福祉部	新型コロナ対策企画課	新型コロナウイルス感染症患者等の発生について
2022/4/17			
2022/4/17	健康福祉部	新型コロナ対策企画課	新型コロナウイルス感染症患者等の発生について
2022/4/18			
2022/4/18	知事直轄組織	デジタル戦略課	D Xの推進について県内市町長との意見交換を実施します
2022/4/18	知事直轄組織	地域外交課	国際交流基金"日本語パートナーズ"派遣事業 静岡県推薦プログラムによる派遣者が知事を表敬訪問します
2022/4/18	経営管理部	人事課	静岡県職員における新型コロナウイルス感染症患者の発生
2022/4/18	スポーツ・文化観光部	スポーツ政策課	レバンテフジ静岡による知事表敬訪問（モンゴルからの新加入選手の紹介）
2022/4/18	健康福祉部	こども未来課	県内保育関係施設における新型コロナウイルス感染発生状況
2022/4/18	健康福祉部	新型コロナ対策企画課	新型コロナウイルス感染症患者等の発生について
2022/4/18	経済産業部	職業能力開発課	静岡県優秀技能者功労表彰の候補者を募集
2022/4/19			
2022/4/19	経営管理部	人事課	静岡県職員における新型コロナウイルス感染症患者の発生
2022/4/19	くらし・環境部	環境局	リニアに関連した「出前講座」を開催します。
2022/4/19	健康福祉部	福祉長寿政策課	静岡県共同募金会会長から知事へ活動報告
2022/4/19	健康福祉部	新型コロナ対策企画課	新型コロナウイルス感染症患者等の発生について
2022/4/19	健康福祉部	新型コロナ対策企画課	新型コロナウイルス感染症患者の死亡について
2022/4/19	健康福祉部	新型コロナ対策企画課 東部健康福祉センター地域	個人情報が含まれるメールの誤送信について
2022/4/19	経済産業部	林業振興課	第4回ふじのくに木使い建築施設表彰の作品募集
2022/4/20			
2022/4/20	知事直轄組織	デジタル戦略課	D Xの推進について賀茂地域市町長との意見交換を実施します
2022/4/20	知事直轄組織	統計調査課	静岡県の推計人口 前月比7,031人の減少
2022/4/20	経営管理部	人事課	静岡県職員における新型コロナウイルス感染症患者の発生
2022/4/20	経営管理部	人事課	静岡県職員における新型コロナウイルス感染症患者の発生

発表日	部局	所属	タイトル
2022/4/20	くらし・環境部	環境ふれあい課	「緑の募金」の贈呈式の開催
2022/4/20	くらし・環境部	水資源課	静岡県中央新幹線環境保全連絡会議第7回地質構造・水資源部会専門部会」の開催
2022/4/20	健康福祉部	新型コロナ対策企画課	新型コロナウイルス感染症患者の死亡について
2022/4/20	健康福祉部	新型コロナ対策企画課	新型コロナウイルス感染症患者等の発生について
2022/4/20	経済産業部	労働雇用政策課	静岡県テレワーク導入ガイドブックを作成しました！
2022/4/20	経済産業部	農業ビジネス課	新たに独立就農する方を支援します（新たな補助制度がスタートします）
2022/4/20	経済産業部	農芸振興課	欧州最大級の国際青果見本市で最高位である金賞を受賞した高糖度トマト「アメーラ」の生産組織、関係者による知事・副知事への表敬訪問
2022/4/20	経済産業部	中部農林事務所 農村整備課	静岡学園中学校・高等学校が「清沢の棚田」で農業体験(播種作業)
2022/4/21			
2022/4/21	知事直轄組織	地域外交課	焼津市長がモンゴル国「友好勲章」叙勲を知事に報告
2022/4/21	知事直轄組織	東京事務所	駐日インド大使館職員が静岡県視察ツアーのため、来静します！
2022/4/21	危機管理部	危機対策課	令和4年度全職員参集訓練の実施結果
2022/4/21	くらし・環境部	生活環境課	～静岡県環境影響評価審査会の開催～「一般国道414号伊豆縦貫自動車道（伊豆市～河津町）環境影響評価準備書」を審議します
2022/4/21	くらし・環境部	生活環境課	「ヒガナン・アンバサダー」の委嘱式を開催！
2022/4/21	スポーツ・文化観光部	静岡県富士山世界遺産センター企画総務課	企画展『暮らしと遊びのなかの富士山－林直輝・紙鳶洞コレクション－』を開催します
2022/4/21	健康福祉部	こども未来課	「児童福祉週間」街頭キャンペーンを実施します！
2022/4/21	健康福祉部	新型コロナ対策企画課	新型コロナウイルス感染症患者の死亡について
2022/4/21	健康福祉部	新型コロナ対策企画課	新型コロナウイルス感染症患者等の発生について
2022/4/21	教育委員会	教育総務課	静岡県教育委員会事務局職員における新型コロナウイルス感染症患者の発生について
2022/4/22			
2022/4/22	知事直轄組織	総合政策課	野村アセットマネジメント(株)からの寄附金寄贈と感謝状贈呈式の開催
2022/4/22	知事直轄組織	地域外交課	静岡サレジオ高校が台湾の高校とお茶産産業をテーマに交流します
2022/4/22	危機管理部	危機報道官	本県の新型コロナウイルスの感染状況に係る国評価レベル(4/22現在)
2022/4/22	くらし・環境部	生活環境課	【調査日変更】富士川水系の水質調査
2022/4/22	スポーツ・文化観光部	スポーツ振興課	静岡県富士水泳場の競泳用プール営業再開
2022/4/22	スポーツ・文化観光部	総合教育課	人づくり推進員感謝状授与式及び委嘱式の開催
2022/4/22	健康福祉部	新型コロナ対策企画課	訂正】新型コロナウイルス感染症患者等の発生について
2022/4/22	健康福祉部	新型コロナ対策企画課	新型コロナウイルス感染症患者の死亡について
2022/4/22	健康福祉部	新型コロナ対策推進課	新型コロナ一般無料検査の期間を延長します
2022/4/22	経済産業部	畜産振興課	野生イノシシの豚熱（CSF）遺伝子検査結果（4/15～4/21結果判明分）
2022/4/22	交通基盤部	道路保全課	富士山五合目への県道3ルートの冬期閉鎖の解除
2022/4/22	交通基盤部	地域交通課	タクシー・自動車運転代行業車両維持支援事業費補助金の申請受付を開始します。
2022/4/23			
2022/4/23	健康福祉部	新型コロナ対策企画課	新型コロナウイルス感染症患者等の発生について
2022/4/24			
2022/4/24	健康福祉部	新型コロナ対策企画課	新型コロナウイルス感染症患者等の発生について

発表日	部局	所属	タイトル
2022/4/25			
2022/4/25	経営管理部	人事課	静岡県職員における新型コロナウイルス感染症患者の発生
2022/4/25	経営管理部	市町行財政課	令和4年度行政経営研究会の開催
2022/4/25	くらし・環境部	環境ふれあい課	ロボット芝刈機の試験導入を行います。
2022/4/25	スポーツ・文化観光部	観光振興課	観光促進事業～「今こそしずおか元気旅」～の実施期間の延長
2022/4/25	スポーツ・文化観光部	空港振興課	富士山静岡空港における国際線の欠航期間の延長
2022/4/25	健康福祉部	こども未来課	県内保育関係施設における新型コロナウイルス感染発生状況
2022/4/25	健康福祉部	新型コロナ対策企画課	新型コロナウイルス感染症患者等の発生について
2022/4/25	健康福祉部	新型コロナ対策企画課	新型コロナウイルス感染症患者の死亡について
2022/4/25	経済産業部	経営支援課	経営革新計画の承認（令和4年3月）
2022/4/25	経済産業部	お茶振興課	世界お茶まつり2022の開催
2022/4/25	交通基盤部	土木防災課	「つなぐー災害派遣の記録」～被災地への職員派遣記録をまとめました～
2022/4/25	議会事務局	議事課	静岡県議会議員選挙区等調査検討委員会の開催
2022/4/25	教育委員会	教育厚生課	公立学校共済組合静岡支部職員における新型コロナウイルス感染症患者の発生について
2022/4/26			
2022/4/26	知事直轄組織	広聴広報課	静岡市が読売新聞社賞とBSよしもと賞を受賞！～令和4年全国広報コンクール～
2022/4/26	知事直轄組織	統計調査課	定期給与4か月連続で前年同月を上回る 毎月勤労統計調査地方調査結果（令和4年1月分）
2022/4/26	知事直轄組織	統計調査課	生産・出荷ともに対前月比で増加 静岡県鉱工業指数（令和4年2月分速報）
2022/4/26	くらし・環境部	環境ふれあい課	日本プラスト株式会社の森づくりが始まります！
2022/4/26	くらし・環境部	生活環境課	【調査日変更】富士川水系の水質調査
2022/4/26	くらし・環境部	水資源課	静岡県水循環保全条例施行規則の骨子に関するパブリックコメントの実施
2022/4/26	スポーツ・文化観光部	スポーツ政策課	静岡サイクルスポーツコミッション推進協議会の開催
2022/4/26	スポーツ・文化観光部	文化政策課	ふじのくに芸術祭演劇コンクール 県民審査員を募集中です！
2022/4/26	健康福祉部	地域福祉課	ホームレスの実態に関する全国調査（概数調査）の結果
2022/4/26	健康福祉部	こども家庭課	ひとり親家庭への食料配布会運営者養成講座
2022/4/26	健康福祉部	新型コロナ対策企画課	静岡県新型コロナウイルス感染症対策専門家会議の開催について
2022/4/26	健康福祉部	新型コロナ対策企画課	新型コロナウイルス感染症患者等の発生について
2022/4/26	健康福祉部	生活衛生局衛生課	令和4年度静岡県農畜水産物等の放射性物質検査結果（第1報）
2022/4/26	交通基盤部	河川企画課	河川整備基本方針の策定
2022/4/26	交通基盤部	河川企画課	河川整備計画の変更
2022/4/26	人事委員会事務局	職員課	【障害のある方等対象】静岡県職員の仕事説明会を開催します！
2022/4/27			
2022/4/27	知事直轄組織	総合政策課	関係人口創出・拡大事業モデル創出業務の公募開始
2022/4/27	知事直轄組織	財政課	静岡県第19回公募公債（20年定時償還）の発行
2022/4/27	知事直轄組織	地域外交課	海外とのオンライン交流を楽しもう！『海外交流先と繋がるオンライン交流の教科書』を公開中
2022/4/27	知事直轄組織	地域外交課	在名古屋米国領事館マシュー・センザー首席領事が川勝知事を表敬訪問します

発表日	部局	所属	タイトル
2022/4/27	危機管理部	危機情報課	令和3年度 自主防災組織実態調査結果（概要）
2022/4/27	危機管理部	危機情報課	地域防災力の見える化及び自主防災組織向けマニュアルの改定
2022/4/27	くらし・環境部	県民生活課	5月は消費者月間です！
2022/4/27	くらし・環境部	環境ふれあい課	日陰でも育つ芝生の管理マニュアルを作成しました
2022/4/27	くらし・環境部	自然保護課	愛鳥週間（5月10日～16日）が始まります
2022/4/27	くらし・環境部	廃棄物リサイクル課	海洋プラスチックごみ防止「6R県民運動」in浜松市 第33回ウェルカメクリーン作戦～6R県民運動とウェルカメが協働して開催
2022/4/27	くらし・環境部	廃棄物リサイクル課	ポリ塩化ビフェニル廃棄物保管事業者に対する改善命令
2022/4/27	健康福祉部	新型コロナ対策企画課	新型コロナウイルス感染症患者の死亡について
2022/4/27	健康福祉部	新型コロナ対策企画課	新型コロナウイルス感染症患者等の発生について
2022/4/27	健康福祉部	新型コロナ対策推進課	大型連休中に、新型コロナ無料検査会場を富士山静岡空港に設置します
2022/4/27	経済産業部	畜産振興課	野生イノシシの豚熱（CSF）陽性確認（371例目）
2022/4/27	経済産業部	中部農林事務所農村整備課	ネットヨタ静岡（株）が奥長島のだんだん茶畑でお茶摘み体験を行います。
2022/4/27	交通基盤部	建築企画課	【変更】出張・県有建築物の図面展示会を開催します
2022/4/28			
2022/4/28	知事直轄組織	財政課	令和4年度5月補正予算編成要領
2022/4/28	知事直轄組織	デジタル戦略課	令和4年度第1回デジタル戦略推進本部会議を開催します
2022/4/28	知事直轄組織	データ活用推進課	令和元年度の経済成長率は名目▲1.5%、実質▲1.7%～令和元年度静岡県の県民経済計算（確報）～
2022/4/28	知事直轄組織	データ活用推進課	令和3年度第3四半期の静岡県の実質経済成長率は+3.7%、名目経済成長率は+2.4%
2022/4/28	知事直轄組織	地域外交課	台湾で開催される防災教育国際実務経験交流フォーラムで県内学校3校などが防災教育の取組を発表します
2022/4/28	危機管理部	原子力安全対策課	浜岡原子力発電所周辺の環境放射能調査結果（速報・第134報）
2022/4/28	危機管理部	危機報道官	本県の新型コロナウイルスの感染状況に係る国評価レベル(4/28)
2022/4/28	経営管理部	人事課	静岡県職員における新型コロナウイルス感染症患者の発生
2022/4/28	経営管理部	人事課	県職員（知事部局）の懲戒処分
2022/4/28	くらし・環境部	公営住宅課	県営住宅原団地建替整備事業実施方針の公表及び意見等の受付
2022/4/28	くらし・環境部	環境政策課	令和4年度クールビズ開始
2022/4/28	スポーツ・文化観光部	スポーツ政策課	5月は「自転車月間」
2022/4/28	スポーツ・文化観光部	観光振興課	観光促進事業～今こそしずおか 元気旅～の対象拡大
2022/4/28	健康福祉部	こども家庭課	令和3年度における被措置児童等虐待について
2022/4/28	健康福祉部	感染症対策課	マダニ等が媒介する感染症に注意しましょう！
2022/4/28	健康福祉部	新型コロナ対策企画課	新型コロナウイルス感染症患者等の発生について
2022/4/28	経済産業部	商工金融課	原油・原材料価格高騰に伴う県制度融資の要件緩和（期間延長）
2022/4/28	経済産業部	農地計画課	元吉原小学校5年生が昔ながらの手植えで田植えを体験します！
2022/4/28	経済産業部	農地計画課	大輪の花を咲かせましょう！ 藤田幼稚園・杉田幼稚園児がひまわりの種まきを行います。
2022/4/28	経済産業部	農地計画課	新東名高速道路周辺でお茶の収穫支援！！～「NEXCO中日本」グループ社員が水見色の農家と協働活動～
2022/4/28	選挙管理委員会	選挙管理委員会事務局	第26回参議院通常選挙に係る市区町選挙管理委員会等事務担当者会議
2022/4/29			

発表日	部局	所属	タイトル
2022/4/29	健康福祉部	新型コロナ対策企画課	新型コロナウイルス感染症患者の死亡について
2022/4/29	健康福祉部	新型コロナ対策企画課	新型コロナウイルス感染症患者等の発生について
2022/4/30			
2022/4/30	健康福祉部	新型コロナ対策企画課	新型コロナウイルス感染症患者等の発生について

提供日 2022/04/01
 タイトル 令和4年度静岡県公募公債の引受主幹事の決定
 担当 知事直轄組織 政策推進局財政課
 連絡先 計画班
 TEL 054-221-2036



令和4年度の静岡県公募公債（5年債、20年債、30年債、定時償還債、グリーンbond及びフレックス枠）の引受主幹事について、下記のとおり決定した。
 いずれの年限も発行額、発行時期については、今後、詳細を決定する。

1 主幹事会社

区分	事務主幹事	共同主幹事
5年債	大和証券株式会社	野村証券株式会社 SMBC日興証券株式会社
20年債		みずほ証券株式会社 SMBC日興証券株式会社
30年債		野村証券株式会社 三菱UFJモルガン・スタンレー証券株式会社
定時償還債		野村証券 SMBC日興証券株式会社
グリーンbond		みずほ証券
フレックス枠		発行時に選定

2 主幹事会社の役割

- ・発行体に対する起債運営のサポート
- ・債券の引受・販売の責任を負う

3 超長期債等の発行

(1) 発行実績（令和3年度まで）

区分	発行実績	備考	
5年債	10回	平成22年度及び平成28年～令和3年度	
20年債	32回	平成17年度から発行	
30年債	15回	平成19年度から発行	
定時償還債	20年	18回	平成25年度から発行
	30年	3回	令和元年度から発行
外貨建て国内債	10回	平成30年度から発行	

4 その他

- ・発行時に格付投資情報センター(R&I)及びムーディーズから格付けが付与される予定

提供日 2022/04/01
 タイトル 景気動向指数は、改善を示す～静岡県景気動向指数
 (令和4年1月分)～
 担当 知事直轄組織 デジタル戦略局データ活用推進課
 連絡先 データ活用推進班
 TEL 054-221-2298



(要旨)

令和4年1月分

1 景気の基調判断

- ・景気動向指数 (CI一致指数) は、改善を示している。
- ・寄与度については、生産関係の輸入通関実績 (清水港分)、第3次産業活動指数 (総合) がマイナスに寄与している。また、有効求人数 (除学卒パート) がプラスに寄与している。

2 CIの各指数の変化

- ・一致指数は、1.7ポイント下降 (4か月ぶりに下降)
- ・先行指数は、0.1ポイント下降 (4か月ぶりに下降)
- ・遅行指数は、1.1ポイント下降 (2か月連続で下降)

(注1) CI(コンポジット・インデックス)…主として景気変動の大きさやテンポ (量感) を測定することを目的としている。指標ごとの変化量を平均し、累積した上で基準年 (平成27年) を100とした指数で表す。

(参考) 直近6か月間の景気動向(本県及び全国)

		景気動向指数		参考: 日本銀行	
年	月	静岡県	内閣府	最近の静岡県金融経済の動向 (日銀静岡支店)	地域経済報告 (日銀本店)
R4	1月	改善	足踏み	持ち直している	1月の東海地方は、「持ち直している」
R3	12月	改善	足踏み	持ち直している	
	11月	足踏み	足踏み	持ち直している	
	10月	足踏み	足踏み	持ち直している	
	9月	足踏み	足踏み	持ち直しの兆しが見られる	
	8月	足踏み	改善	足踏み状態にある	
				10月の東海地方は、「持ち直しの動きが一服している」	

(概要)

1 直近6か月間のCI一致指数の推移

		R3年8月	9月	10月	11月	12月	R4年1月
CI一致指数	単月	95.8	94.2	98.2	99.9	100.0	98.3
	(前月差)	△ 1.9	△ 1.6	4.0	1.7	0.1	△ 1.7
	3か月後方移動平均	97.2	95.9	96.1	97.4	99.4	99.4
	(前月差)	0.0	△ 1.3	0.2	1.3	2.0	0.0
	7か月後方移動平均	97.8	97.7	97.4	97.1	97.7	97.7
(前月差)	0.0	△ 0.1	△ 0.3	△ 0.3	0.6	0.0	
CI先行指数	単月	107.2	102.6	108.2	109.1	111.5	111.4
	(前月差)	△ 1.6	△ 4.6	5.6	0.9	2.4	△ 0.1
CI遅行指数	単月	100.8	101.5	101.6	101.8	101.6	100.5
	(前月差)	0.4	0.7	0.1	0.2	△ 0.2	△ 1.1

2 CI一致指数単月の前月差(-1.7ポイント)に対する寄与度

寄与度がプラスの指標	寄与度①	寄与度がマイナスの指標	寄与度②	①+②
有効求人数(除学卒パート)	0.50	輸入通関実績(清水港分)	△ 0.78	△ 1.7
百貨店・スーパー販売額	0.35	第3次産業活動指数(総合)	△ 0.67	
		人件費比率(製造業)(逆サイクル)	△ 0.45	
		鉱工業消費財出荷指数	△ 0.44	
		鉱工業生産指数(総合)	△ 0.27	

3 CI各系列の年別推移

対象期間：平成25年7月から令和4年1月

基準年：平成27年

(1) CI一致指数(景気に対してほぼ一致して動く指数。景気の現状把握に利用。)の推移

(指数) 一致指数

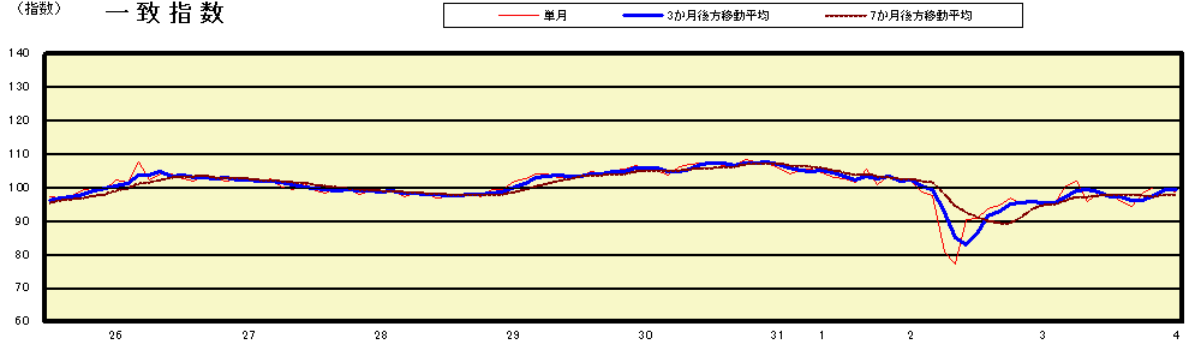

(2) CI先行指数(景気に対して先行して動く指数。景気を予測するために利用。)の推移

(指数) 先行指数

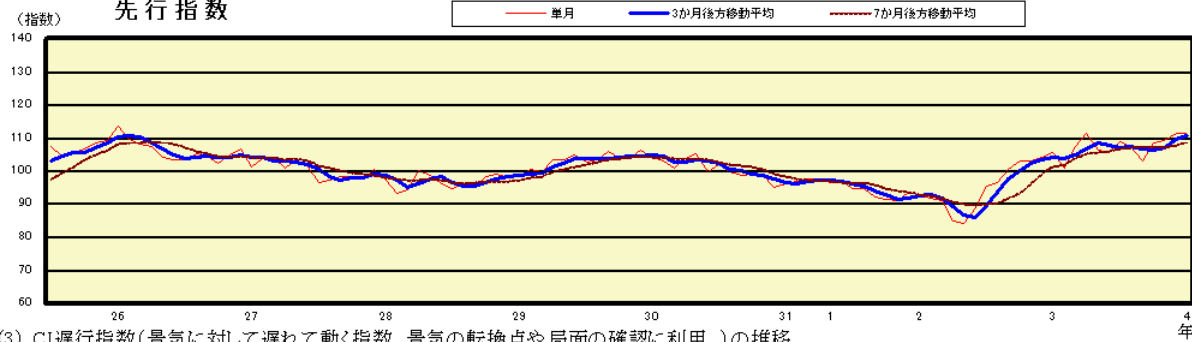

(3) CI遅行指数(景気に対して遅れて動く指数。景気の転換点や局面の確認に利用。)の推移

(指数) 遅行指数

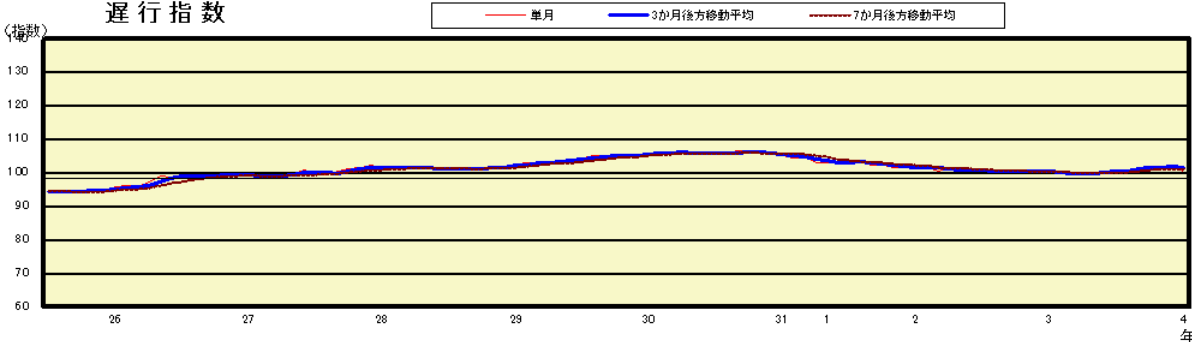

4 基調判断の基準と定義

基調判断		定義	基準	標準偏差	
①改善		景気回復の可能性が高いことを示す。	・原則として3か月以上連続して、3か月後方移動平均が上昇 ・当月の前月差の符号がプラス	前月差	2.89
②支離み		景気回復の動きが足踏み状態になっている可能性が高いことを示す。	・3か月後方移動平均(前月差)の符号がマイナスに変化し、マイナス幅(1か月、2か月または3か月の累積)が1標準偏差分以上 ・当月の前月差の符号がマイナス		
③局面変化	上方への局面変化	事実的に判定される景気の山が、それ以前の数か月にあった可能性が高いことを示す。	・7か月後方移動平均(前月差)の符号がプラスに変化し、プラス幅(1か月、2か月または3か月の累積)が1標準偏差分以上 ・当月の前月差の符号がプラス	3か月後方移動平均	1.43
	下方への局面変化	事実的に判定される景気の山が、それ以前の数か月にあった可能性が高いことを示す。	・7か月後方移動平均(前月差)の符号がマイナスに変化し、マイナス幅(1か月、2か月または3か月の累積)が1標準偏差分以上 ・当月の前月差の符号がマイナス		
④悪化		景気後退の可能性が高いことを示す。	・原則として3か月以上連続して、3か月後方移動平均が下落 ・当月の前月差の符号がマイナス	7か月後方移動平均	0.89
⑤下げ止まり		景気後退の動きが下げ止まっている可能性が高いことを示す。	・3か月後方移動平均(前月差)の符号がプラスに変化し、プラス幅(1か月、2か月または3か月の累積)が1標準偏差分以上 ・当月の前月差の符号がプラス		

詳しくは「統計センターしずおか」(<https://toukei.pref.shizuoka.jp/>)を御覧ください。

提供日 2022/04/01
タイトル 本県の新型コロナウイルスの感染状況に係る国評価レベル(4/1現在)
担当 危機管理部 危機報道官
連絡先 危機報道官
TEL 054-221-2316



3月25日(金)現在
本県の新型コロナウイルスの感染状況や医療ひっ迫状況等は
国評価レベル2(警戒を強化すべきレベル)です

県内の病床利用率は受入可能病床(約590床)に対して15%を下回り、医療提供体制はひっ迫した状況が緩和されつつありますが、1週間の新規感染者数は前の週を上回り、人口10万人あたり150人以上の状態が続いています。

救急搬送困難事案が引き続き発生しており、オミクロン株の派生型(BA.2)の割合が徐々に増加し、感染再拡大も懸念されます。

現在、春の行楽シーズンや年度替わりに伴う引っ越しや歓送迎会など、人の移動や飲食の機会が増加する時期を迎えており、まん延防止等重点措置終了後、夜間の人流も感染拡大前の水準に戻っている状況です。

県民の皆様には、気を緩めず、3密の回避や会話時の不織布マスクの着用、手指消毒の徹底など、引き続き、基本的な感染防止対策の徹底をお願いします。

ワクチン3回目接種率が80%を超えた高齢者層では感染者数が減少しており、3回目接種は効果があります。接種を検討をされている方は、御自身・御家族をコロナウイルスから守り、地域の感染再拡大や医療再ひっ迫を抑えるためにも、早めの3回目接種をお願いします。

県民・事業者の皆様へのお願い

(県民の皆様へのお願い)

- 感染リスクの高い場所への外出や、感染リスクの高い行動は極力控えるようお願いします。特に高齢者や基礎疾患のある方、これらの方と日常的に接している方は慎重に行動するようお願いします。
- 飲食を伴う会合は、なるべく、少人数で短時間とし、食べる時は会話をせず、会話する時は必ず不織布マスクを着用するようお願いします。
- 飲食店や宿泊施設を利用する場合は、「ふじのくに安全・安心認証」など、感染防止対策が徹底されている店舗・施設を御利用ください。
- お住まいの市町から接種券が届きましたら、可能な限り早期に、ワクチンの接種をお願いします。特に、保育所、幼稚園、小学校等の低年齢児の保育や教育に携わる方はワクチン接種に御協力願います。県の大規模接種会場では、2回目接種から6ヶ月以上経過している方は接種券が無くてもワクチン接種ができます。(詳しくは県HPをご確認ください。)

(事業者の皆様等へのお願い)

- 事業者の皆様は、業種別ガイドラインや「ふじのくに認証制度(飲食店・宿泊施設)」に則った感染防止対策の徹底、換気や座席間の距離の確保など感染しにくい環境を確保してください。
- 催物(イベント)の主催者の皆様は、基本的な感染防止対策の徹底とともに、参加者名簿の作成や接触確認アプリ「COCOA」等を活用した参加者の把握に努めてください。また、参加人員5,000人超かつ収容率50%超のイベントを開催する場合は、県に具体的な感染防止策を記載した「感染防止安全計画」を提出してください。
- 事業者の皆様は、職場における基本的な感染防止対策の徹底、特に「居場所の切り替わり」での感染防止対策や、在宅勤務、時差通勤など、人との接触を低減する取組などの感染防止対策を推進してください。
- 福祉施設等の事業者の皆様は、市町から配布された抗原定性簡易キットを活用し、陽性者の早期発見に御協力願います。

◎詳細は、静岡県のHPをご覧ください。

<https://www.pref.shizuoka.jp/kinkyu/covid-19-keikailevel.html>

提供日 2022/04/01
タイトル 静岡県職員における新型コロナウイルス感染症患者の発生
担当 経営管理部 行政経営局人事課
連絡先 人事班
TEL 054-221-2016



静岡県職員の新型コロナウイルス感染状況（令和4年4月1日）

	所属	勤務地	発症日	陽性確認日	濃厚接触者
1	交通基盤部	出先機関	令和4年3月29日	令和4年3月30日	同居家族

※職員は発症後、勤務を行っておらず、保健所の指示に従い療養中
※勤務中はマスクを着用し、職場内の消毒等感染対策を行っており、業務に影響なし

提供日 2022/04/01
タイトル 静岡県観光基本計画の策定・公表
担当 スポーツ・文化観光部 観光交流局観光政策課
連絡先 企画班 阿形
TEL 054-221-3617



「静岡県観光基本計画」を策定しました

本県観光の基本理念、基本方針等を取りまとめた「静岡県観光基本計画」を策定しました。

1 計画の概要

(1) 位置付け

- ・静岡県観光振興条例第11条に規定する基本計画
- ・静岡県総合計画における観光分野の分野別計画

(2) 計画期間

2022年度から2025年度までの4年間

2 計画の内容

(1) 基本理念

誰もが幸せを感じられる観光地域づくりによる
「心の豊かさ」と「持続可能な地域社会」の実現

(2) 基本方針等

基本方針	重点施策
しずおかの魅力で幸せと感動を呼ぶ観光サービスの創出	○多彩な観光資源を活用した「しずおかサステナブルツーリズム」の推進 ○静岡県の魅力の効果的な情報・ストーリー発信 ○戦略的なインバウンドの施策の推進
将来にわたる経済発展に向けた来訪者の受入体制の強化	○将来にわたり安全・安心で快適な観光地域の形成 ○関係者との連携による観光サービス産業の振興 ○地域を支える観光人材の育成
訪れる人と迎える地域の満足度を高める観光DXの促進	○観光デジタル情報プラットフォームの利活用 ○デジタル技術の活用による利便性と生産性の向上

<短期的な取組> 新型コロナウイルス感染症からの観光産業の回復

3 計画の公表

県ホームページで御覧いただけます。

(<http://www.pref.shizuoka.jp/bunka/bk-210/kankoukonbensyon.html>)

提供日 2022/04/01
 タイトル 富士山世界遺産センターミュージアムショップ・カフェリニューアルオープン記念式典の開催について
 担当 スポーツ・文化観光部 静岡県富士山世界遺産センター
 企画総務課
 連絡先 企画総務班 久保田
 TEL 0544-21-3776



**静岡県富士山世界遺産センターミュージアムショップ・カフェ
 リニューアルオープン記念式典を開催します！**

静岡県富士山世界遺産センター(以下、「センター」)は、センターミュージアムショップ・カフェをリニューアルし、「賑わい」や「楽しみ」を感じられる空間への模様替えを行うとともに、商品・メニューを充実いたします。このたび、リニューアルオープン記念式典を4月8日(金)に開催いたしますので、お知らせいたします。

1 記念式典

- (1)日時 令和4年4月8日(金)午前9時から20分程度
 ※取材受付は、当日午前8時30分から午前8時50分までセンターサブエントランス入口付近で行います。
- (2)場所 センター1階ミュージアムショップ・カフェ「スプリング」(富士宮市宮町5-12)
- (3)出席者 センター館長 遠山敦子、(株)マックスフィールズ代表取締役 落合直樹
 (ミュージアムショップ・カフェ運営事業者)

(4)式典の流れ

項目	内容
主催者挨拶	センター館長 遠山敦子
運営事業者挨拶	(株)マックスフィールズ代表取締役 落合直樹
リニューアルコンセプト紹介	・空間コンセプト ・新商品、メニュー等紹介
テープカット	主催者、運営事業者代表
報道向けプチ試食会	新メニューの一部をプチ試食

※式典閉会后、一般販売を行います。

2 記念イベント

4月8日から、以下のリニューアル記念イベントを実施します。

項目	内容
オリジナルハンドタオルプレゼント	センターに御来館した先着100名の方に受付にてオリジナルハンドタオルをプレゼント(4/8のみ)
カフェメニュー割引券	ショップ・カフェで会計をいただいた先着100名の方に、次回使用可能なカフェメニュー割引券(15%割引)をプレゼント(4/8のみ)
ショップの一部商品の割引	ショップの一部商品を4/8~4/10の3日間、10%割引して提供
甘酒特別販売	4/8~4/17の10日間限定で、富士宮市酒蔵「牧野酒造」の甘酒を100円で提供

3 ミュージアムショップ・カフェのリニューアル概要

- (1)空間の模様替え
 ・「楽しみ」や「賑わい」を創出する空間へのリニューアル

- ・県産材「フジヒノキ」を使用した緩やかな弧を描く特徴的なショップ商品棚



イメージ図.PNG

(2) 商品・メニューの充実

① 富士山の恵みがもたらすオリジナルメニュー

- ・富士山いただきます！

地元富士宮市のカフェ「土井ファーム」のジェラート・パンを使用したスイーツです。



富士山アイスパン(仮).jpg

- ・FUJIさのバーガー～富士朝霧牛を使用～

地元富士宮市の精肉店「さの萬」の富士朝霧牛を使用したハンバーガーです。

② 商品の充実

- ・富士山の恵みのチーズケーキ

富士市のチーズケーキ専門店「PoliPoli」のチーズケーキをセンター特別ギフトセットで

販売。

- ・富士山3Dチョコレート

国土地理院による測量データに基づく3Dデータから作成した富士山型のチョコレート。



富士山チョコレート.jpg

4 新型コロナウイルス感染防止対策

式典開催に当たり、参加者の手指消毒・検温等、必要な感染防止対策を講じます。

提供日 2022/04/01
タイトル 看護学校（大学を含む）へ進学予定の方へ！～令和4年度看護職員修学資金の御案内～
担当 健康福祉部 医療局地域医療課
連絡先 看護師確保班
TEL 054-221-2407



「看護学校（大学を含む）へ進学予定の方へ！ ～令和4年度看護職員修学資金の御案内～」

保健師、助産師、看護師、准看護師を養成する学校（県内外は問いません）に在学し、卒業後に静岡県内の200床未満の病院等の返還免除対象施設で看護職員として仕事をしたいと考えている方に、修学資金の貸与を行います。
令和4年度の募集を開始しましたので、お知らせします。

- 1 募集期限 令和4年5月20日（金）まで
- 2 応募資格 看護師養成所・大学（大学院を除く）に在籍している者
- 3 貸与金額 (1) 国公立の養成所及び大学 月額32,000円（年額384,000円）
(2) 私立の養成所及び大学 月額36,000円（年額432,000円）
(3) 私立の准看護師養成所 月額21,000円（年額252,000円）
- 4 返還免除 卒業後に3つの要件を満たすことで、貸与を受けた資金が全額返還免除となります。
(1) 看護学校の最終学年で受験する国家試験（准看護師課程の学生は准看護師試験）に合格すること
(2) 卒業後ただちに、静岡県内の200床未満の病院等の返還免除対象施設で勤務を開始すること
(3) 返還免除対象施設に看護職員として5年間継続して勤務すること
- 5 応募方法 貸与者募集のしおり（県ホームページ参照）記載の申請書類を下記応募先に送付ください。
※申請には、「ふじのくに電子申請サービス」での事前エントリーが必要です。
- 6 応募先・問い合わせ
健康福祉部医療局地域医療課
電話 054-221-2407
メール chiikiiryou@pref.shizuoka.lg.jp
HP 検索キーワード「静岡県看護職員修学資金」

提供日 2022/04/01
 タイトル 新型コロナウイルス感染症患者等の発生について
 担当 健康福祉部 感染症対策局新型コロナ対策企画課
 連絡先 企画調整班
 TEL 054-221-2459



※本情報提供は、感染症予防・感染拡大防止の啓発目的に行うものです。
 ※報道機関各位におかれましては、患者等の個人に係る情報について、プライバシー保護等の観点から、提供資料の範囲内での報道に、格段の御配慮をお願いします。
 ※県民の皆様におかれましては、患者・御家族の人権尊重・個人情報保護に御理解と御配慮をお願いします。

1 本日の新規感染者数(政令市発表分を含む)

	県発表分	静岡市発表分	浜松市発表分	計
本日の新規感染者数	725	217	265	1,207
感染者数の累計	71,630	24,982	26,433	123,045

※患者詳細公表後に県番号を付番していること、発生届の取り下げがあること等の理由から、感染者数の累計と県公表番号の値は一致しません。

2 本日の新規感染症患者等について(県内公表121497から122221例目)の概要

○年代

10歳未満	10歳代	20歳代	30歳代	40歳代	50歳代	60歳代	70歳代
149	95	131	124	108	59	25	15
80歳代	90歳代	100歳代	計				
10	9	0	725				

○性別

男性	女性	計
385	340	725

○居住地

下田市	東伊豆町	河津町	南伊豆町	松崎町	西伊豆町		
6	0	4	0	0	1		
熱海市	伊東市						
13	12						
沼津市	三島市	裾野市	伊豆市	伊豆の国市	函南町	清水町	長泉町
35	20	13	1	16	8	5	12
御殿場市	小山町						
23	4						
富士市	富士宮市						
123	29						
島田市	焼津市	藤枝市	牧之原市	吉田町	川根本町		
24	43	63	6	10	0		
磐田市	掛川市	袋井市	御前崎市	菊川市	湖西市	森町	
55	80	28	18	30	18	5	
静岡市	浜松市	県外					
8	6	6	※静岡市、浜松市の人数は、県発表分				

○居住地[地域別] (再掲)

東部	中部	西部	県外	計
325	154	240	6	725

○推定感染経路 (上段：人数、下段：割合)

県内	県外	不明・調査中	計
451	12	262	725
62.2%	1.7%	36.1%	100.0%

○感染者集団(クラスター)

・本日新たに認定したクラスター(4件)

No.	所在地	施設等の名称(区分)	本日までに判明した陽性者数
619	沼津市	アスルクラロ沼津トップチーム	8名
620	焼津市	高齢者施設	5名
621	藤枝市	高齢者施設	5名
622	掛川市	高齢者施設	6名

3 コロナ患者受入病院の地域別及び重症者の病床占有率(4月1日正午現在)

区分	入院者数	即応病床数	病床占有率
県東部地域	23	174	13.2%
県中部地域	35	222	15.8%
県西部地域	27	199	13.6%
県全体	85 (33)	595 (45)	14.3%
うち重症者	1 (1)	57 (16)	1.8%

※県全体、重症者欄のかっこ内は、施設数。

このほか、コロナ患者受入病院以外の入院者数は40名で、県内の全入院者数は計125名です。

区分	入院者数
コロナ受入病院	85
その他	40
計	125

4 県内宿泊療養施設の入居状況(4月1日正午現在)

区分	施設数	総客室数	療養者用客室数 (A)	入居者数 (B)	占有率 B/A
室数等	9施設	1,252室	1,057室	264人	25.0%

5 自宅療養者数、自宅待機者数(3月31日17時時点)

区分	人数(人)
自宅療養者数	7,395
自宅待機者数	25

※自宅待機者数は、療養先が未定の者、療養先は決まっているものの入院又は宿泊療養施設入居を待っている者の合計。

6 療養終了者数(前日時点の推計値)

前日までの累計感染者数から、入院者数(前日正午時点)、宿泊療養施設入居者数(前日正午時点)、自宅療養者数(前日17時時点)、自宅待機者数(前日17時時点)、死亡者数(前日時点)を除いた人数を療養終了者数とします。

療養終了者数 (3月31日時点)	113,694人
---------------------	----------

7 新型コロナウイルスワクチンの接種実績(3月31日時点)

ワクチン接種記録システム (VRS)

区分		接種回数	接種率
全年代	1回目	2,936,165	79.65%
	2回目	2,898,427	78.63%
	3回目	1,477,901	40.09%
	合計	7,312,493	
高齢者 (65歳以上)	1回目	1,028,656	93.79%
	2回目	1,025,800	93.53%
	3回目	903,372	82.37%
	合計	2,957,828	

※引用元 接種状況ダッシュボード (デジタル庁)

<https://info.vrs.digital.go.jp/dashboard/>

8 ワクチン接種回数別陽性者数(政令市発表分を除く)【3月25日から3月31日の合計】

0回	1回	2回	3回	接種対象外	合計
884人	59人	2,087人	422人	259人	3,711人
23.8%	1.6%	56.2%	11.4%	7.0%	100.0%

※ワクチン接種回数が不明・調査中の者を除く

※接種対象外は5歳未満

9 変異株PCR検査について

本県で、3月25日(金)から3月31日(木)までに、L452R変異株PCR検査により判明した変異株陰性(オミクロン株の可能性が高い)者の数は、123名でした。(政令市含む全県分)
 <L452R変異株PCR検査の実施状況(政令市含む全県分)> ※判明日で計上

	新型コロナ陽性者数(A)	L452R変異株PCR検査		
		検査実施数 上段:検査数(B) 下段:検査率(B/A)	検査結果	
			陽性 (デルタ株の可能性が高い) 上段:件数(C) 下段:割合(C/B)	陰性 (オミクロン株の可能性が高い) 上段:件数(D) 下段:割合(D/B)
3月4日(金)～ 3月10日(木)	8,507	94 1.1%	0 0.0%	94 100.0%
3月11日(金)～ 3月17日(木)	7,966	203 2.5%	0 0.0%	203 100.0%
3月18日(金)～ 3月24日(木)	5,782	32 0.6%	0 0.0%	32 100.0%
3月25日(金)～ 3月31日(木)	6,427	123 1.9%	0 0.0%	123 100.0%

10 変異株ゲノム解析結果について(政令市除く)

3月上旬から3月中旬に発症し、L452R変異株PCR検査を実施した方について、国立遺伝学研究所(三島市)において実施したゲノム解析の結果は、以下のとおりです。
 (結果判明日:3月28日(月)・3月30日(水))
 <変異株の件数>

保健所	賀茂	熱海	東部	御殿場	富士	中部	西部	合計
デルタ株	0	0	0	0	0	0	0	0
オミクロン株	34	10	16	1	0	14	58	133
(内BA.2)	(2)	(4)	(1)	(0)	(0)	(12)	(27)	(46)

11 本県の変異株の判明状況(3月31日時点)

		合計	県	静岡市	浜松市
デルタ株 (R3.5.16～)	判明者数	2,411	1,256	648	507
	(前回からの増加数)	(0)	(0)	(0)	(0)
オミクロン株 (R4.1.1～)	判明者数	2,516	1,234	373	909
	(前回からの増加数)	(270)	(135)	(27)	(108)
※オミクロン株 【内、BA.2】	判明者数	195	68	55	72
	(前回からの増加数)	(91)	(48)	(15)	(28)

※県:国立遺伝学研究所及び国立感染症研究所でゲノム解析を実施
 静岡市:国立感染症研究所でゲノム解析を実施
 浜松市:国立遺伝学研究所でゲノム解析を実施

12 本県の変異株(BA.2株)の判明状況(3月31日時点)

	オミクロン株判明数	うち、BA.2株	全オミクロン株に占める、 BA.2株の割合
1月14日(金)～ 1月20日(木)	166	5	3.0%
1月21日(金)～ 1月27日(木)	221	4	1.8%
1月28日(金)～ 2月3日(木)	334	5	1.5%
2月4日(金)～ 2月10日(木)	341	2	0.6%
2月11日(金)～ 2月17日(木)	416	3	0.7%
2月18日(金)～ 2月24日(木)	179	2	1.1%
2月25日(金)～ 3月3日(木)	154	12	7.8%
3月4日(金)～ 3月10日(木)	171	24	14.0%
3月11日(金)～ 3月17日(木)	152	28	18.4%
3月18日(金)～ 3月24日(木)	71	19	26.8%
3月25日(金)～ 3月31日(木)	270	91	33.7%

13 無料検査の実施状況

12月24日から、ワクチン・検査パッケージを利用するための無料検査を実施し、さらに12月28日から、オミクロン株の流行を踏まえ、感染不安を感じる県内在住の方を対象に、感染拡大傾向時の一般無料検査を実施しています。

一般無料検査をご利用できる方は、静岡県内にお住まいで、発熱等の症状がなく、新型コロナウイルスの感染に不安を感じる方です。

毎週金曜日に、前週までの実績数を集計して、公表します。

<無料検査実績>(単位:件)

期間		PCR検査等 (内、陽性数)		抗原定性検査 (内、陽性数)		合計 (内、陽性数)	
12月24日(金)	～ 3月6日(日)	80,571	(4621)	42,663	(653)	123,234	(5274)
3月7日(月)	～ 3月13日(日)	7,031	(539)	2,340	(55)	9,371	(594)
3月14日(月)	～ 3月20日(日)	5,792	(370)	2,255	(51)	8,047	(421)
3月21日(月)	～ 3月27日(日)	5,229	(417)	1,706	(59)	6,935	(476)
累計		98,623	(5947)	48,964	(818)	147,587	(6765)

<実施箇所数>

4月1日現在:300箇所(薬局277箇所、衛生検査所7箇所、医療機関16箇所)

14 感染症患者等の概要

感染症患者等の概要については、以下の県HPに掲載します。

<https://www.pref.shizuoka.jp/kinkyu/covid-19-tyuumokujouhou.html>



—危機管理情報—

マダニに咬まれないように注意しましょう！
 ～今年1例目の「重症熱性血小板減少症候群」の患者が発生しました～

1 要旨

春から秋にかけてマダニの活動が盛んになる時期です。レジャーや農作業などで野山や草むら、畑などに入るとマダニに咬まれることがあります。マダニが病原体を保有していると、咬まれた人が「重症熱性血小板減少症候群（SFTS）」、「日本紅斑熱」などの感染症にかかる危険性があります。これらの疾患にかからないようにするために、野外でのダニ対策が重要です。

2 主な感染症

(1) 重症熱性血小板減少症候群(SFTS)

- 感染経路は、SFTSウイルスを保有するマダニに咬まれることが中心ですが、血液等の患者体液との接触や、マダニに咬まれSFTSウイルスに感染している犬や猫の体液から感染することも報告されています。
- マダニに咬まれてから、6日から14日の潜伏期間の後、発熱、消化器症状などが現れ、重症化した場合には、死に至ることもあります。
- 県内では、令和3年3月5日に初めて患者が報告され、令和3年に4例（県西部地域2例、中部地域2例）、今年3月31日に浜松市発表の県内在住の方1例の、計5例が報告されています。

(2) 日本紅斑熱

- 日本紅斑熱リケッチアという病原体を保有するマダニに咬まれることで感染し、人から人へ感染して広がるものではありません。
- マダニに咬まれてから、2日から8日の潜伏期間の後、高熱、発疹が現れ、重症化した場合には、死に至ることもあります。
- 令和3年には県内で8例発生報告（死亡事例1件）されました。

3 注意喚起

(1) マダニに咬まれないようにしましょう！

- 特にマダニの活動が盛んな、春から秋にかけて注意が必要です。
- 野山や草むら、畑などに入る場合は、耳を覆う帽子、首に巻くタオル、長袖、長ズボン、足を完全に覆う靴を着用し、肌の露出を少なくしてください。
- マダニ用に市販されている忌避剤はありますが、マダニの付着を完全に防ぐことはできませんので、他の防護手段と組み合わせて対策を取りましょう。

(2) 屋外活動後は、マダニに咬まれていないか確認しましょう！

- マダニに咬まれた場合は、数日間、体調の変化に注意しましょう。
- 発熱・発疹の症状が見られたら、早めに医療機関を受診し、マダニに咬まれた可能性のあることを医師に伝えましょう。

(3) ペットに付着して、マダニが家の中に入ってくることもあります！

- 飼育している犬や猫にもダニ駆除剤を使用しましょう。
- できる限り猫は室内飼いにし、外に出さないようにしましょう。
- 飼育している動物の健康状態の変化に注意し、動物が体調不良の際には、咬まれたりなめられたりしないようにして、動物病院を受診して下さい。

4 SFTSの過去5年間患者数 (人) 令和4年の全国は3/27時点

年	平成29年	平成30年	令和元年	令和2年	令和3年	令和4年
全国	90	77	101	78	110	5
静岡県	0	0	0	0	4	1

5 日本紅斑熱の過去5年間患者数 (人) 令和4年の全国は3/27時点

年	平成29年	平成30年	令和元年	令和2年	令和3年	令和4年
全国	337	305	318	421	487	5
静岡県	6(2)	3※	10(1)	8	8(1)	0

() 内は死亡患者数再掲
 ※平成29年10月に発症したが、検体量が少なく平成30年に入って診断された事例1件を含む。

提供日 2022/04/01
タイトル 県大規模接種会場 当日受付による接種の実施
担当 健康福祉部 感染症対策局新型コロナ対策推進課
連絡先 機動第3班
TEL 054-221-2218



県ワクチン大規模接種会場 当日受付による接種の実施

本県が追加接種用に運営する大規模接種会場において、
4月4日(月)から当日受付による接種(予約なし接種)を開始します。

1 対象となる会場

会場	開設期間	受付時間	接種回数(最大)
もくせい会館 (静岡市葵区3-6-1) ※接種者用の駐車場なし	4月28日(木)までの平日 ※延長の可能性あり	9:30~11:20及び 13:00~16:30	1日当たり300人
県浜松総合庁舎 (浜松市中区中央1-12-1) ※接種者用の駐車場なし	4月5日(火)~4月14日(木) の平日	10:00~11:20及び 13:00~16:00 ※初日は午後1時開始	1日当たり180人
ふじさんめっせ (富士市柳島189-8) ※接種者用の駐車場あり	4月11日(月)~5月10日(火) のうち土日を除く毎日	10:00~11:20及び 13:00~16:00 ※初日は午後1時開始	1日当たり720人
サーラシティ浜松 (浜松市中区砂山町1107) ※接種者用の駐車場なし	4月25日(月)~5月8日(日) の土日祝日含む毎日	10:00~11:20及び 13:00~16:00 ※初日は午後1時開始	1日当たり450人

(注意) ワクチンは武田/モデルナ社製のみ。

2 留意事項

- ・ 予約の方を優先するため、希望日時で接種したい方は事前WEB予約をお願いします
- ・ 予約状況により、お待ちいただく場合や接種できない場合があります
- ・ 予約状況は、県大規模接種会場予約サイトで確認できます
- ・ 接種券が届いていなくても、2回目接種から6か月経過した18歳以上の方であれば、接種できます。

3 持ち物

- ・ 本人確認書類(運転免許証等)
- ・ (お持ちの方は)追加接種用の接種券
- ・ 2回目接種日が確認できる書類(2回目の接種済証、接種証明アプリ等)
- ※ 2回目から6か月経過していることを確認できない場合は、接種できません

静岡県大規模接種会場のページ
(予約サイトはここからアクセス)

<https://www.pref.shizuoka.jp/kousei/ko-480/coronavirus/vaccine/daikibo.html>



提供日 2022/04/01
タイトル 航空機産業関係補助金の公募を開始しました
担当 経済産業部 産業革新局新産業集積課
連絡先 技術振興班
TEL 054-221-3021



航空機産業における設備投資及び高度人材育成、 認証取得を対象とした補助金の公募を開始しました

県及び(公財)静岡県産業振興財団は、成長産業である航空機産業の振興を図るため、中小企業等が行う受注活動の拡大や技術の高度化を支援しています。

今回、航空機産業への参入障壁となっている、高額な設備投資や高度な人材育成、品質保証に係る認証の取得に対する助成事業の公募を開始しました。

1 制度概要

区分	航空機産業設備投資 事業費補助金	航空機産業高度人材育成 事業費補助金	航空機産業認証取得 助成
補助対象 事業	生産・加工能力の増強の ための設備導入	大手航空機メーカーへの社 員派遣や、大手メーカー技 術者受け入れ	航空機産業特有の品質保 証に係る認証の取得
補助 対象者	航空機産業に関する認証 を取得している又は航空 機の整備、修理、点検を 行う県内中小企業	県内中小企業	県内中小企業
補助 限度額	15,000千円以内	1,000千円以内	JISQ9100:3,000千円以内 Nadcap:5,000千円以内
補助率	1/2以内		
補助期間	交付決定日から令和5年2月28日まで		最長2年間

2 申込みの手続き

(1) 申込書類・申込方法

詳細は、公募要領等を御確認ください。

公募要領及び関係様式は、下記のURLからダウンロードできます。

○(公財)静岡県産業振興財団ホームページ <https://www.shizuoka-shinseicho.jp/>

(2) 募集期間

令和4年4月1日(金)～令和4年5月20日(金)12時(必着)

3 問い合わせ

(公財)静岡県産業振興財団 研究開発支援チーム

〒420-0853 静岡市葵区追手町44-1 静岡県産業経済会館4階

TEL:054-254-4512 FAX:054-251-3024

E-mail: sangyou@ric-shizuoka.or.jp

提供日 2022/04/01
 タイトル 伊豆ヘルスケア温泉イノベーションプロジェクト（ICOIプロジェクト）に取り組む事業者を募集します！
 担当 経済産業部 産業革新局新産業集積課
 連絡先 新産業集積班
 TEL 054-221-3588



伊豆ヘルスケア温泉イノベーションプロジェクト（ICOIプロジェクト）に取り組む事業者を募集します！

静岡県では、温泉を活用した新たなヘルスケアに関する産業の創出を推進する「伊豆ヘルスケア温泉イノベーションプロジェクト（ICOIプロジェクト）」に取り組んでいます。

プロジェクト推進地域において、温泉に食、スポーツ等を組み合わせた新たなヘルスケアサービスの開発等に取り組む事業者の公募を、以下のとおり開始しました。

1 令和4年度静岡県ICOIプロジェクト実証事業業務委託

区分	内容
募集内容	温泉に食、スポーツ等を組み合わせることによる疲労回復、健康増進効果等に見える化（数値化）した新たなサービスのビジネスモデルを企画し、トライアルサービスの実施を通じて、被験者の生体データ（体脂肪率や血圧、唾液成分等）などを取得・解析することにより効果を検証する事業を、以下の3つの分野で募集します。 (1) 湯治・ヘルスツーリズム (2) スポーツ (3) ワークেশョン
対象地域	7市6町（沼津市、熱海市、三島市、伊東市、下田市、伊豆市、伊豆の国市、東伊豆町、河津町、南伊豆町、松崎町、西伊豆町、函南町）
応募資格	以下の（1）又は（2）に該当する者 (1) 企業等（日本国内に本社を有する企業又は団体） (2) 大学等（大学、高等専門学校、国又は地方公共団体の研究機関等） ※詳細な要件については、募集要項をご確認ください。
選定方法	公募での企画提案方式
契約限度額	1,000万円/年
採択予定件数	3件程度
委託期間	契約日から令和5年2月28日まで ※複数年計画の提案についても提案可能としますが、最長2年を限度とします。また、毎年度審査を実施し、単年度毎に契約を締結しますが、予算編成により変更になる可能性があります。
公募締切	令和4年5月13日（金）17時必着 （持参又は郵送にて提出してください。）
募集要項・様式等の入手先	県新産業集積課ホームページからダウンロードしてください。 https://www.pref.shizuoka.jp/sangyou/sa-580/icoi/r4_itaku.html

2 令和4年度伊豆ヘルスケア温泉イノベーションプロジェクト推進事業費補助金

区分	内容
	プロジェクト推進地域における温泉に食、スポーツ等を組み合わせた、

補助対象事業	<p>新たなヘルスケアに関するサービスの開発（調査・設計・製作・実験等）や計画の策定等の事業</p> <p><対象となる取組例></p> <ul style="list-style-type: none"> ・温泉とその他の地域資源を活用した健康増進プログラムの開発及びモニターツアーの実施 ・温泉に食、スポーツを組み合わせたアスリート向けの運動機能回復、向上プログラムの開発及びスポーツ合宿の誘致 ・温泉の活用による健康に配慮したワーケーションプランの開発及び企業の誘致
プロジェクト推進地域	7市6町（沼津市、熱海市、三島市、伊東市、下田市、伊豆市、伊豆の国市、東伊豆町、河津町、南伊豆町、松崎町、西伊豆町、函南町）
対象者	<p>以下の（1）又は（2）に該当する者</p> <p>（1）企業等（県内に主たる事務所又は事業所を有する企業及び団体）</p> <p>（2）市町（プロジェクト推進地域に限る）</p> <p>※詳細な要件については、公募要領を御確認下さい。</p>
補助率及び限度額	1 / 2以内 上限100万円
採択予定件数	15件程度
補助対象期間	補助金の交付決定の日から令和5年2月28日まで
公募締切	令和4年5月20日（金）17時必着 （持参又は郵送により提出してください。）
公募要領・様式等の入手先	<p>県新産業集積課ホームページからダウンロードしてください。</p> <p>https://www.pref.shizuoka.jp/sangyou/sa-580/icoi/r4_hojo.html</p>

提供日 2022/04/01
 タイトル 地域企業の研究開発や事業化のための補助金の募集を開始します！
 担当 経済産業部 産業革新局新産業集積課
 連絡先 技術振興班
 TEL 054-221-3622



地域企業の研究開発や事業化のための補助金の募集を開始します！

県では、将来にわたって本県経済を牽引していくリーディング産業を育成するため、令和4年度から先端産業創出プロジェクト関連の補助金の統合等を行い、**重要課題であるDXやカーボンニュートラルの研究開発・事業化の取組を重点的に支援**していくこととしています。このたび、**4月1日から、補助金の第一弾の公募を開始します。**

1 事業内容

補助メニュー	補助対象	補助上限額	補助率	募集期間
ファルマ	医療分野での研究開発成果の早期実用化及び介護機器・福祉用具等の製品開発の取組	300万円 (特別枠 400万円)	1/2(特別枠 2/3)	4/1(金)～ 5/20(金)17時
フォトン	光・電子技術を活用した製品、製品化に向けた試作品及び基幹部品の製作又は市場導入に向けて実施する評価・試験、改良を行う取組	200万円	1/2	4/1(金)～ 5/31(火)17時
CNF	CNFを活用した製品開発に向けた試作品を製作する取組	200万円	1/2	4/1(金)～ 5/25(水)17時
次世代自動車	EV(電気自動車)化、自動運転化など、次世代自動車分野に関する新技術・新製品の実用化を目指した研究開発や事業化の取組	2年合計 2,250万円 ほか	研究開発 2/3、事業 化1/2	4/1(金)～ 5/19(木)正午
医薬品・医療機器	医薬品・医療機器産業に資するデジタル化や遠隔・非接触技術等の新規研究開発及び事業化の取組	2,000万円 ほか	2/3	4/1(金)～ 5/19(木)正午
ChaOIプロジェクト	ChaOIフォーラム会員による静岡茶の需要創出に向けた新商品開発や販路拡大、複合作物の導入の取組	150万円～ 1,000万円	研究開発 2/3、事業 化1/2	4/1(金)～ 5/13(金)17時
新成長産業戦略的育成事業	成長分野等の産業応用の可能性を有する新技術・新製品等の実用化を目的とした研究開発や事業化の取組	2年合計 2,250万円 ほか	研究開発 2/3、事業 化1/2	4/1(金)～ 5/19(木)正午
先端企業育成プロジェクト	国立研究開発法人産業技術総合研究所(産総研)と行う共同開発や事業化の取組	3年合計 9,000万円 ほか	原則、研究 開発2/3、 事業化1/2	4/1(金)～ 5/20(金)17時

※フーズ・ヘルスケアは4月上旬、MaOIは4月下旬、AOIは6月に公募します。

2 問い合わせ先

--	--	--

補助メニュー	問い合わせ先	電話番号・メールアドレス
ファルマ	(公財)ふじのくに医療城下町推進機構	055-980-6333 jigyo@fuji-pvc.jp
フォトン	(公財)浜松地域イノベーション推進機構フォトンバレーセンター	053-471-2111 photonvc@hai.or.jp
次世代自動車 医薬品・医療機器	(公財)静岡県産業振興財団	054-254-4512 sangyou@ric-shizuoka.or.jp
新成長産業戦略的育成事業		
ChaoIプロジェクト	静岡県お茶振興課	054-221-2674 ocha-shinko@pref.shizuoka.lg.jp
CNF 先端企業育成プロジェクト	静岡県新産業集積課	054-221-3622 trc@pref.shizuoka.lg.jp

3 利用者の声

(1) (株)インダテック

(令和3年度 医療機器基盤強化(初期投資)、産学官連携研究開発助成 採択)

Q. 補助制度を知ったきっかけは？

A. 静岡県産業振興財団の技術コーディネーターに、「加速させたい取り組みがあり、残る課題は初期投資である」と相談したところ、性質に合致した制度をご紹介いただき申請しました。

Q. 補助制度を利用してよかったことは？

A. 研究開発のスピードが年単位で加速したことです。弊社の研究開発活動ですと、「いい製品・サービス」とは確信があっても、顧客企業との開発予算の交渉や、開発のための検証に時間がかかってしまい、結果として時機を逸する恐れがあります。この点、助成制度を利用することで、弊社の責任範囲のみでレバレッジの効いた開発投資ができ、スピーディに開発を進めることができました。



(2) 川崎工業(株)

(令和3年度 次世代自動車技術革新等対応促進(産学官連携型) 採択)

Q. 補助制度を知ったきっかけは？

A. 地元の金融機関の紹介で補助金制度の情報を入手。産学官連携の事業予定があり、チャレンジしてみようと思い申請しました。

Q. 補助制度を利用してよかったことは？

A. 初期投資を抑えて専門分野の新規技術の研究開発を計画的に推進できたことです。



提供日 2022/04/01
タイトル 小水力発電・バイオマス・温泉エネルギーの導入を支援します！
担当 経済産業部 産業革新局エネルギー政策課
連絡先 エネルギー政策班
TEL 054-221-2949



ふじのくにエネルギー地産地消推進事業費補助金の公募を開始 ～小水力発電・バイオマス・温泉エネルギーの導入を支援します！～

静岡県は、地域資源の活用による多様な分散型エネルギーの導入を推進しています。小水力、バイオマス及び温泉エネルギーの利用拡大を図るため、市町や民間による導入を支援する助成事業の公募を開始します。

1 補助対象事業

小水力発電設備、バイオマスエネルギー利用設備又は温泉エネルギー利用設備の導入可能性調査事業、設備導入事業

2 補助対象者

県内の市町(政令指定都市を除く)、中小企業者、非営利団体

3 補助率(額)

- (1) “ふじのくに”のフロンティアを拓く取組の地域循環共生圏に市町が設定する区域
- | | |
|-----|------------------------------------|
| 補助率 | ： 3分の1以内 |
| 上限 | ： 可能性調査事業 300万円 |
| | ： 設備導入事業 200万円～1億3,000万円(設備により異なる) |
- (2) (1)に該当しない区域
- | | |
|-----|----------------------------------|
| 補助率 | ： 4分の1以内 |
| 上限 | ： 可能性調査事業 225万円 |
| | ： 設備導入事業 150万円～9,750万円(設備により異なる) |

4 応募方法等

- (1) 提出書類
- ・ 交付申請書、事業計画書等をエネルギー政策課あてメールにて提出
 - ・ 申請様式等はエネルギー政策課ホームページからダウンロードできます。
URL:<http://www.pref.shizuoka.jp/sangyou/sa-150/enegy.html>
- (2) 公募期間
令和4年4月1日(金)～令和4年5月13日(金) 17:15必着

5 説明会(補助事業の概要及び申込に必要な事項について説明します。)

日時：令和4年4月7日(木) 14:00～15:00

場所：県庁東館8階経済産業部第6会議室(WEB会議システム併用開催)

※説明会に参加希望の場合は、4月6日(水)までに、エネルギー政策課ホームページより申込書を手渡し、問い合わせ先宛にメールでお申込ください。
(参加申込書が入手できない場合は、「来庁しての参加又はWEB会議システムによる参加の別」、「事業社名」、「参加者の所属、氏名及び連絡先」を記載のうえ、下記問い合わせ先宛にメールでお申込ください。)

<問い合わせ先>

静岡県 経済産業部 エネルギー政策課 エネルギー政策班
TEL：054-221-2949 FAX：054-221-2698
メールアドレス：energy@pref.shizuoka.lg.jp

提供日 2022/04/01
 タイトル 野生イノシシの豚熱（CSF）遺伝子検査結果
 （3/25～3/31結果判明分）
 担当 経済産業部 農業局畜産振興課
 連絡先 野生イノシシ対策班
 TEL 054-221-2709



県内における豚熱（CSF）の防疫対策に関する情報（第379報） <野生イノシシのCSF遺伝子検査結果（3/25～3/31結果判明分）>

静岡県は、県内全域を対象に、死亡及び捕獲野生イノシシのCSF検査を実施しています。

新たに検査結果が判明した野生イノシシの検査状況は、下表の32頭です。

このうち、1番目（367例目）、3番目（368例目）、23番目（369例目）は既に公表しましたが、CSFウイルスの感染を確認したものです。

平成30年9月以降、6,679頭（死亡344頭、捕獲6,335頭）の検査を実施し、369頭の陽性（死亡153頭、捕獲216頭）を確認しています。

番号	発見日	発見場所	捕獲・死亡	成長区分	性別	体長 (cm)	体重 (kg)	検査実施日	検査結果 (遺伝子検査)
1	3月12日	藤枝市助宗	捕獲	成獣	♀	108	15	3月28日	陽性
2	3月12日	藤枝市助宗	捕獲	成獣	♀	130	45	3月28日	陰性
3	3月13日	藤枝市本郷	捕獲	成獣	♀	155	85	3月28日	陽性
4	3月17日	牧之原市白井	捕獲	成獣	♂	150	100	3月29日	陰性
5	3月19日	富士宮市人穴	捕獲	成獣	不明	80	50	3月28日	陰性
6	3月21日	清水町徳倉	捕獲	成獣	♀	110	55	3月28日	陰性
7	3月21日	菊川市沢水加	捕獲	成獣	♂	90	40	3月28日	陰性
8	3月21日	菊川市牛淵	捕獲	成獣	♀	110	80	3月28日	陰性
9	3月22日	伊豆市土肥	捕獲	成獣	♀	70	26	3月28日	陰性
10	3月24日	浜松市北区三ヶ日町本坂	死亡	成獣	♀	110	100	3月29日	陰性
11	3月24日	下田市吉佐美	捕獲	成獣	♀	不明	40	3月29日	陰性
12	3月24日	下田市大賀茂	捕獲	成獣	不明	130	45	3月29日	陰性
13	3月24日	函南町桑原	捕獲	成獣	♀	81	19	3月29日	陰性
14	3月24日	函南町桑原	捕獲	成獣	♀	78	15	3月29日	陰性
15	3月25日	伊豆市修善寺	捕獲	成獣	♀	120	80	3月30日	陰性
16	3月25日	伊豆市大沢	捕獲	成獣	♂	120	100	3月30日	陰性
17	3月25日	沼津市西浦古宇	捕獲	幼獣	♀	50	20	3月30日	陰性
18	3月25日	富士宮市人穴	捕獲	成獣	♀	80	30	3月30日	陰性
19	3月25日	御前崎市上朝比奈	捕獲	成獣	♂	100	21	3月30日	陰性
20	3月25日	菊川市倉沢	捕獲	成獣	♂	100	50	3月30日	陰性

<次ページへ続きます>

番号	発見日	発見場所	捕獲・死亡	成鳥区分	性別	体長 (cm)	体重 (g)	検査 実施日	検査結果 (遺伝子検査)
21	3月26日	伊豆市修善寺	捕獲	幼獣	♂	40	5	3月30日	陰性
22	3月26日	三島市玉沢	捕獲	成獣	♀	60	60	3月30日	陰性
23	3月26日	浜松市神山	捕獲	成獣	♂	55	20	3月30日	陰性
24	3月26日	藤枝市岡部町内谷	捕獲	成獣	♀	125	60	3月30日	陰性
25	3月26日	静岡市葵区黒保	捕獲	成獣	♂	60	30	3月31日	陰性
26	3月27日	西神町桑原	捕獲	成獣	♂	80	40	3月30日	陰性
27	3月27日	静岡市駿河区丸子	捕獲	成獣	♂	130	110	3月30日	陰性
28	3月27日	菊川市沢水加	捕獲	成獣	♀	60	30	3月30日	陰性
29	3月27日	牧之原市静波	捕獲	幼獣	♂	55	10	3月31日	陰性
30	3月28日	西神町桑原	捕獲	幼獣	♂	60	8	3月31日	陰性
31	3月28日	牧之原市大崎	捕獲	成獣	♂	30	40	3月31日	陰性
32	3月28日	湖西市大知波	捕獲	成獣	♀	60	25	3月31日	陰性

※ 過去の検査実施個体の情報は、静岡県HPに掲載しています。
http://www.pref.shizuoka.jp/sangyou/sa-370/hpai/csf_index.html

提供日 2022/04/01
 タイトル ChaOIプロジェクト推進事業（令和4年度）を公募します
 担当 経済産業部 農業局お茶振興課
 連絡先 お茶振興班
 TEL 054-221-2674



（趣旨）

静岡県は「ChaOIプロジェクト」において、生産者や茶商、加工業者、飲料・機械メーカーや大学・研究機関などの異業種連携でオープンイノベーションを促進し、本県茶業の再生に取り組んでいます。

このたび、本プロジェクトの一環として、新商品開発や販路拡大、需要に応じた生産構造の転換、複合作物の導入など、静岡茶の新たな価値の創造と需要の創出を推進する事業を公募します。

□ ChaOIプロジェクト推進事業費補助金の概要

メニュー		事業実施主体	内容	補助率	補助金上限額
1	新商品開発支援事業	ChaOIフォーラム会員2者以上によるコンソーシア（県内茶業者が1者以上含まれること）	<ul style="list-style-type: none"> ・マーケット、嗜好調査 ・成分分析、新商品試作 ・パッケージデザイン ・新商品開発に必要な試験研究 	商品開発：1/2以内 試験研究：2/3以内	500万円 1,000万円
2	販路開拓支援事業		<ul style="list-style-type: none"> ・茶をテーマとした観光商品の開発 ・飲食業等と連携した試飲や試食の実施 ・ECサイトの構築やWebコンテンツの制作 	1/2以内	300万円
3	複合作物のスタートアップ支援事業	ChaOIフォーラム会員である県内の茶業者等	<ul style="list-style-type: none"> ・経営維持に向けた茶園跡地での茶以外の複合作物の導入に必要な取組 	1/2以内	150万円
4	需要に応じた生産構造の転換支援事業	ChaOIフォーラム会員2者以上によるコンソーシアム（事業実施者は県内茶業者等に限る）	<ul style="list-style-type: none"> ・高付加価値需要や大量需要等を重視した生産体制への転換 ・認証取得対策 	1/2以内	1,500万円
5	輸出需要等に対応した生産構造の転換支援事業		<ul style="list-style-type: none"> ・輸出向け有機茶生産への転換 ・環境負荷低減に向けた生産体制への転換 	1/2以内	1,500万円
6	輸出向けHACCP対応施設等の導入支援事業		<ul style="list-style-type: none"> ・輸出拡大に向けたHACCP対応に必要な取組 	1/2以内	1,000万円

□ 公募期間

区分	始期	中間締切	終期	備考
支援メニュー1、2、3の事業	令和4年4月1日(金)	令和4年4月8日(金)	令和4年5月13日(金)	中間締切に申請できる事業は、季節性が重要視され早期の事業着手が必要な事業に限る。
支援メニュー4、5、6の事業	令和3年5月16日(月)	—	令和3年6月30日(木)	—

□問い合わせ先及び申込方法等

公募事業の内容や申込方法等については、以下の窓口にお問い合わせください。

- ・ChaOIフォーラム事務局 TEL0548-28-6688
- ・県お茶振興課 TEL054-221-2674
- ・県各農林事務所（3、4、5、6の事業のみ）

※詳細は、県お茶振興課ホームページに掲載している公募要領を御覧ください。
<http://www.pref.shizuoka.jp/sangyou/sa-340/cha/index.html>

□審査会等のスケジュール

区分	審査会開催日	場所	審査結果の通知
支援メニュー 1、2、3の事業 のうち中間締切分	令和4年4月下旬を予定	静岡県農林技術研究所 茶業研究センター (菊川市倉沢)	令和4年5月上旬を予定
支援メニュー 1、2、3の事業 のうち中間締切分以外	令和4年5月下旬を予定	同上	令和4年6月中旬を予定
支援メニュー 4、5、6の事業	令和4年7月中旬を予定	同上	令和4年7月下旬を予定

(参考)

○ ChaOIプロジェクト (チャオープンイノベーションプロジェクト)

異業種が持つ技術やノウハウを組み合わせた革新的な商品や新しい利用方法の開発を促進することにより、静岡茶の新たな価値の創造と需要の創出を図るプロジェクト

○ ChaOIフォーラム

官民の総力を結集して本県茶業を再生するため、生産者、茶商、加工業者、飲料・食品・機械メーカーや大学・研究機関、関係団体などで構成されるプラットフォーム

提供日 2022/04/01

タイトル 「令和4年度静岡県立工科短期大学校入学式」を開催
します。

担当 経済産業部 工科短期大学校学務課

連絡先 学務課

TEL 054-345-2032



Shizuoka Prefecture

社会と時代が求める「実学の府」へ ～次世代へ、ものづくりのDNAをつなぎます！～

静岡県は、高度な技能を有し、ものづくりの現場でリーダーとなる人材を育成するため、2021年4月に工科短期大学校を開校しました。今回、第2期生となる118名の入学式を以下のとおり開催します。

1 日 時
令和4年4月8日（金） 14:00～15:00

2 式 場
静岡市清水文化会館マリナート 大ホール
(静岡市清水区島崎町214番地)

3 次 第
①開式の辞
②国歌清聴
③入学許可
④校長式辞
⑤知事告辞
⑥来賓祝辞、来賓紹介
⑦入学生宣誓
⑧閉式の辞

4 入学生

静岡キャンパス		沼津キャンパス	
機械・制御技術科	27名	機械・生産技術科	20名
電気技術科	16名	電子情報技術科	21名
建築設備科	12名	情報技術科	22名
計	55名	計	63名

入学生 合計 118名

5 その他

・新型コロナウイルス感染拡大防止に配慮の上、実施します。

提供日 2022/04/02
タイトル 新型コロナウイルス感染症患者の死亡について
担当 健康福祉部 感染症対策局新型コロナ対策企画課
連絡先 企画調整班
TEL 054-221-2459



新型コロナウイルス感染症患者の死亡について（県内379例目）

新型コロナウイルス感染症の患者1名の死亡が確認されたとの報告がありました。

お亡くなりになられた患者様に対し、謹んで哀悼の意を表しますとともに、御遺族の皆様には心よりお悔やみ申し上げます。

病状等の詳細につきましては、御遺族の意向により公表を差し控えさせていただきます。また、報道に際しましては、患者様及び御遺族の皆様の人権の尊重並びに個人情報保護に御配慮をお願いします。

1 患者概要

県内379例目（死亡が確認された日：令和4年3月29日）

施設入所中の新型コロナウイルス感染症の患者の死亡が確認されたとの報告が、県内の医療機関からありました。

1	年 代	非公表
2	性 別	非公表
3	居 住 地	非公表
4	基礎疾患	非公表

提供日 2022/04/02
 タイトル 新型コロナウイルス感染症患者等の発生について
 担当 健康福祉部 感染症対策局新型コロナ対策企画課
 連絡先 企画調整班
 TEL 054-221-2459



※本情報提供は、感染症予防・感染拡大防止の啓発目的に行うものです。
 ※報道機関各位におかれましては、患者等の個人に係る情報について、プライバシー保護等の観点から、提供資料の範囲内での報道に、格段の御配慮をお願いします。
 ※県民の皆様におかれましては、患者・御家族の人権尊重・個人情報保護に御理解と御配慮をお願いします。

1 本日の新規感染者数(政令市発表分を含む)

	県発表分	静岡市発表分	浜松市発表分	計
本日の新規感染者数	552	292	250	1,094
感染者数の累計	72,182	25,274	26,682	124,138

※患者詳細公表後に県番号を付番していること、発生届の取り下げがあること等の理由から、感染者数の累計と県公表番号の値は一致しません。

2 本日の新規感染症患者等について(県内公表122717から123268例目)の概要

○年代

10歳未満	10歳代	20歳代	30歳代	40歳代	50歳代	60歳代	70歳代
85	88	104	92	89	44	22	15
80歳代	90歳代	100歳代	計				
7	6	0	552				

○性別

男性	女性	計
286	266	552

○居住地

下田市	東伊豆町	河津町	南伊豆町	松崎町	西伊豆町		
3	3	0	0	0	1		
熱海市	伊東市						
16	10						
沼津市	三島市	裾野市	伊豆市	伊豆の国市	函南町	清水町	長泉町
48	20	10	4	10	5	7	12
御殿場市	小山町						
21	0						
富士市	富士宮市						
59	12						
島田市	焼津市	藤枝市	牧之原市	吉田町	川根本町		
19	52	58	8	3	0		
磐田市	掛川市	袋井市	御前崎市	菊川市	湖西市	森町	
39	57	23	7	11	14	14	
静岡市	浜松市	県外					
0	0	6	※静岡市、浜松市の人数は、県発表分				

○居住地[地域別] (再掲)

東部	中部	西部	県外	計
241	140	165	6	552

○推定感染経路 (上段：人数、下段：割合)

県内	県外	不明・調査中	計
341	9	202	552
61.8%	1.6%	36.6%	100.0%

○感染者集団(クラスター)

・本日新たに認定したクラスター(1件)

No.	所在地	施設等の 名称(区分)	本日までに 判明した 陽性者数
623	熱海市	高齢者施設	5名

3 コロナ患者受入病院の地域別及び重症者の病床占有率(4月2日正午現在)

区分	入院者数	即応病床数	病床占有率
県東部地域	25	175	14.3%
県中部地域	33	222	14.9%
県西部地域	25	199	12.6%
県全体	83 (31)	596 (45)	13.9%
うち重症者	1 (1)	55 (16)	1.8%

※県全体、重症者欄のかっこ内は、施設数。

このほか、コロナ患者受入病院以外の入院者数は40名で、県内の全入院者数は計123名です。

区分	入院者数
コロナ受入病院	83
その他	40
計	123

4 県内宿泊療養施設の入居状況(4月2日正午現在)

区分	施設数	総客室数	療養者用 客室数 (A)	入居者数 (B)	占有率 B/A
室数等	9施設	1,252室	1,057室	290人	27.4%

5 自宅療養者数、自宅待機者数(4月1日17時時点)

区分	人数(人)
自宅療養者数	7,638
自宅待機者数	27

※自宅待機者数は、療養先が未定の者、療養先は決まっているものの入院又は宿泊療養施設入居を待っている者の合計。

6 療養終了者数(前日時点の推計値)

前日までの累計感染者数から、入院者数(前日正午時点)、宿泊療養施設入居者数(前日正午時点)、自宅療養者数(前日17時時点)、自宅待機者数(前日17時時点)、死亡者数(前日時点)を除いた人数を療養終了者数とします。

療養終了者数 (4月1日時点)	114,615人
--------------------	----------

7 感染症患者等の概要

感染症患者等の概要については、以下の県HPに掲載します。

<https://www.pref.shizuoka.jp/kinkyu/covid-19-tyuumokujouhou.html>

提供日 2022/04/03
 タイトル 新型コロナウイルス感染症患者等の発生について
 担当 健康福祉部 感染症対策局新型コロナ対策企画課
 連絡先 企画調整班
 TEL 054-221-2459



※本情報提供は、感染症予防・感染拡大防止の啓発目的に行うものです。
 ※報道機関各位におかれましては、患者等の個人に係る情報について、プライバシー保護等の観点から、提供資料の範囲内での報道に、格段の御配慮をお願いします。
 ※県民の皆様におかれましては、患者・御家族の人権尊重・個人情報保護に御理解と御配慮をお願いします。

1 本日の新規感染者数(政令市発表分を含む)

	県発表分	静岡市発表分	浜松市発表分	計
本日の新規感染者数	687	188	196	1,071
感染者数の累計	72,869	25,462	26,878	125,209

※患者詳細公表後に県番号を付番していること、発生届の取り下げがあること等の理由から、感染者数の累計と県公表番号の値は一致しません。

2 本日の新規感染症患者等について(県内公表123711から124397例目)の概要

○年代

10歳未満	10歳代	20歳代	30歳代	40歳代	50歳代	60歳代	70歳代
129	91	121	107	98	66	33	21
80歳代	90歳代	100歳代	計				
10	10	1	687				

○性別

男性	女性	計
333	354	687

○居住地

下田市	東伊豆町	河津町	南伊豆町	松崎町	西伊豆町			
0	0	0	0	0	0			
熱海市	伊東市							
12	8							
沼津市	三島市	裾野市	伊豆市	伊豆の国市	函南町	清水町	長泉町	
52	25	18	3	10	10	12	15	
御殿場市	小山町							
17	7							
富士市	富士宮市							
88	51							
島田市	焼津市	藤枝市	牧之原市	吉田町	川根本町			
22	41	70	18	5	1			
磐田市	掛川市	袋井市	御前崎市	菊川市	湖西市	森町		
61	58	22	9	19	15	12		
静岡市	浜松市	県外						
1	1	4						※静岡市、浜松市の人数は、県発表分

○居住地[地域別] (再掲)

東部	中部	西部	県外	計
328	158	197	4	687

○推定感染経路（上段：人数、下段：割合）

県内	県外	不明・調査中	計
428	16	243	687
62.3%	2.3%	35.4%	100.0%

○感染者集団（クラスター）

・本日新たに認定したクラスター（1件）

No.	所在地	施設等の 名称(区分)	本日までに 判明した 陽性者数
624	函南町	高齢者施設	6名

3 コロナ患者受入病院の地域別及び重症者の病床占有率（4月3日正午現在）

区分	入院者数	即応病床数	病床占有率
県東部地域	26	175	14.9%
県中部地域	32	220	14.5%
県西部地域	25	198	12.6%
県全体	83 (31)	593 (45)	14.0%
うち重症者	1 (1)	54 (16)	1.9%

※県全体、重症者欄のかつこ内は、施設数。

このほか、コロナ患者受入病院以外の入院者数は40名で、県内の全入院者数は計123名です。

区分	入院者数
コロナ受入病院	83
その他	40
計	123

4 県内宿泊療養施設の入居状況（4月3日正午現在）

区分	施設数	総客室数	療養者用 客室数 (A)	入居者数 (B)	占有率 B/A
室数等	9施設	1,252室	1,057室	297人	28.1%

5 感染症患者等の概要

感染症患者等の概要については、以下の県HPに掲載します。

<https://www.pref.shizuoka.jp/kinkyu/covid-19-tyuumokujouhou.html>

提供日 2022/4/4
タイトル 友好提携先・浙江省の「いま」がわかる情報誌
『Up to date 中国浙江 食文化編』を配信中
担当 知事直轄組織地域外交局地域外交課
連絡先 海外交流班 TEL 054-221-3378



友好提携先・浙江省の「いま」がわかる情報誌
『Up to date 中国浙江 食文化編』を配信中

静岡県は、友好提携先である浙江省の「いま」がわかる情報誌『Up to date 中国浙江』を配信しています。

静岡県と浙江省は1982年に友好提携を締結し、今年（2022年）は40周年の節目を迎えます。現在は、コロナ禍で海外との往来が困難な状況が続いていますが、交流先である浙江省の理解促進の一助として、『静岡県民だから“もっと”楽しい中国・浙江省の食文化』をテーマに、中国八大料理の一つである浙江料理と静岡県との交わりを紹介しています。

冊子データは、県ホームページからダウンロードすることが出来ます。また、県庁の県民サービスセンターにも配架しますので、是非、皆様でご覧ください。

<冊子の概要>

タイトル：さあ、静岡県と浙江省の友好提携40周年が始まる

『Up to date 中国浙江 食文化編』

特集：静岡県民だから“もっと”楽しい中国・浙江省の食文化

- ・中国料理のプロが選ぶ静岡県民“必食”の浙江料理
- ・浙江省の静岡県民が選んだ“これがおいしい！”ローカルフード
- ・紹興酒と相性ぴったりの静岡料理 ほか

内容：カラー8ページ



<県ホームページ：冊子データ（PDF）の閲覧方法>

検索 「静岡県・浙江省友好提携40周年」と検索

URL <http://www.pref.shizuoka.jp/kikaku/ki-130/sekkou40.html>

2次元バーコード



提供日 2022/04/04
タイトル 幹部職員会議の開催について
担当 経営管理部 総務局総務課
連絡先 総務班
TEL 054-221-2968



新たな幹部を集めて幹部職員会議を開催します。

- 1 日時 令和4年4月7日（木）午前10時00分～午前10時30分
- 2 会場 県庁 西館4階第1会議室ABC
- 3 出席者 知事
副知事
本庁局長級以上の職員 約120人
- 4 次第 開式
知事説示
閉会

提供日 2022/04/04
タイトル 静岡県職員における新型コロナウイルス感染症患者の発生について
担当 経営管理部 行政経営局人事課
連絡先 人事班
TEL 054-221-2016



静岡県職員の新型コロナウイルス感染状況（令和4年4月4日）

	所属	勤務地	発症日	陽性確認日	濃厚接触者
1	交通基盤部	出先機関	発症なし	令和4年3月31日	同居家族
2	交通基盤部	出先機関	発症なし	令和4年3月31日	同居家族
3	交通基盤部	本庁	発症なし	令和4年3月31日	同居家族
4	交通基盤部	出先機関	令和4年3月31日	令和4年3月31日	同居家族
5	交通基盤部	出先機関	発症なし	令和4年3月31日	同居家族
6	交通基盤部	出先機関	発症なし	令和4年3月31日	同居家族
7	交通基盤部	出先機関	令和4年3月31日	令和4年4月1日	同居家族
8	交通基盤部	出先機関	発症なし	令和4年4月1日	同居家族
9	交通基盤部	出先機関	令和4年3月31日	令和4年4月1日	同居家族

※職員は発症又は陽性判明後、勤務を行っておらず、保健所の指示に従い療養中
※勤務中はマスクを着用し、職場内の消毒等感染対策を行っており、業務に影響なし

提供日 2022/04/04
タイトル 生命（いのち）のメッセージ展 in ふじのくに
（4月、5月）
担当 暮らし・環境部 県民生活局暮らし交通安全課
連絡先 交通安全班
TEL 054-221-2104



【心で学ぶ交通安全「いのち」の教育】
「生命（いのち）のメッセージ展 in ふじのくに」
～令和4年度も県内高等学校で開催！～

県では、県内高校生等を対象に命の大切さを伝える「生命（いのち）のメッセージ展」を平成29年度から開催しています。

今年度は高校13校での開催を予定しており、4月、5月は下記の5校で開催します。

※ 「生命（いのち）のメッセージ展」とは

NPO法人いのちのミュージアム（東京都日野市）が実施する交通事故や事件犠牲者のパネルの展示会。犠牲者の等身大パネルに、生前の写真や遺族のメッセージが添付され、足元には「生きた証」として生前に履いていた靴も添えられる。犠牲者の無言メッセージが伝わることから、NPO法人はこのパネルを「メッセンジャー」と呼んでいる。

1 実施計画

期間	実施校	展示内容
展示開始 4月11日（月）午後2時00分 展示終了 4月18日（月）午後1時30分	日本大学三島高等学校 （三島市文教町2-31-145）	メッセンジャー20体の展示
展示開始 4月11日（月）午後2時00分 展示終了 4月22日（金）午後1時30分	静岡県立藤枝西高等学校 （藤枝市城南2-4-6）	
展示開始 4月18日（月）午後2時00分 展示終了 4月22日（金）午後1時30分	静岡県立浜松湖南高等学校 （浜松市西区馬群町3791-1）	
展示開始 5月6日（金）午後2時00分 展示終了 5月13日（金）午後1時30分	島田樟誠高等学校 （島田市伊太2075-1）	
展示開始 5月23日（月）午後2時00分 展示終了 6月4日（土）午後1時30分	静岡県立静岡東高等学校 （静岡市葵区川合3-24-1）	

2 取材に関するお願い

撮影条件等について各校に確認をする必要があるため、取材日直前の開庁日の正午までに上記担当班まで連絡をお願いします。

提供日 2022/04/04
タイトル 県内保育関係施設における新型コロナウイルス感染発生状況
担当 健康福祉部 こども未来局こども未来課
連絡先 保育班
TEL 054-221-3268



県内保育関係施設における感染発生状況を公表します。

保育従事者や保護者の皆様におかれましては、手洗い、マスクの着用、室内の換気など、引き続き基本的な感染対策の徹底をお願いいたします。

1 休園状況（令和4年3月25日時点）

合計休園数	2か所（県内施設全体の0.2%）
うち全面休園	1か所（県内施設全体の0.1%）
うち一部休園	1か所（県内施設全体の0.1%）
登園自粛	1か所（県内施設全体の0.1%）

※対象施設：保育所・認定こども園・地域型保育事業・認可外保育施設（いずれも政令市除く）

※全面休園：施設が完全に閉じている状態

※一部休園：特定のクラス等、一部を休園としている状態

※登園自粛：休園はしていないが、登園自粛を要請している状態

※政令市を除いた市町担当課からの報告による

2 直近1週間（令和4年3月25日～31日）で報告された陽性者数（園児）

合計陽性者数 328人
（うち県所管 145人）
（うち政令市 183人）

3 1月以降の状況

(1) 2月の状況

陽性となった園児 880人（県内の園児の2.0%）
全面休園 47か所（県内施設全体の5.6%）

(2) 1月の状況

陽性となった園児 179人（県内の園児の0.4%）
全面休園 47か所（県内施設全体の5.6%）

※詳細は別添資料のとおり

※政令市を除いた市町担当課からの報告による

4 県HPへの掲載

県内保育関係施設における新型コロナウイルス感染発生状況については、以下の県HPに掲載します。

<https://www.pref.shizuoka.jp/kousei/ko-130/hoiku-korona/hoiku-korona.html>

提供日 2022/04/04
タイトル 新型コロナウイルス感染症患者の死亡について
担当 健康福祉部 感染症対策局新型コロナ対策企画課
連絡先 企画調整班
TEL 054-221-2459



新型コロナウイルス感染症患者の死亡について（県内380例目）

新型コロナウイルス感染症の患者1名の死亡が確認されたとの報告がありました。

お亡くなりになられた患者様に対し、謹んで哀悼の意を表しますとともに、御遺族の皆様には心よりお悔やみ申し上げます。

病状等の詳細につきましては、御遺族の意向により公表を差し控えさせていただきます。また、報道に際しましては、患者様及び御遺族の皆様の人権の尊重並びに個人情報保護に御配慮をお願いします。

1 患者概要

県内380例目（死亡が確認された日：令和4年4月2日）

施設入所中の新型コロナウイルス感染症の患者の死亡が確認されたとの報告が、県内の医療機関からありました。

1	年代	70歳代
2	性別	男性
3	居住地	非公表
4	基礎疾患	有

提供日 2022/04/04
 タイトル 新型コロナウイルス感染症患者等の発生について
 担当 健康福祉部 感染症対策局新型コロナ対策企画課
 連絡先 企画調整班
 TEL 054-221-2459



※本情報提供は、感染症予防・感染拡大防止の啓発目的に行うものです。
 ※報道機関各位におかれましては、患者等の個人に係る情報について、プライバシー保護等の観点から、提供資料の範囲内での報道に、格段の御配慮をお願いします。
 ※県民の皆様におかれましては、患者・御家族の人権尊重・個人情報保護に御理解と御配慮をお願いします。

1 本日の新規感染者数(政令市発表分を含む)

	県発表分	静岡市発表分	浜松市発表分	計
本日の新規感染者数	337	90	90	517
感染者数の累計	73,206	25,552	26,968	125,726

※患者詳細公表後に県番号を付番していること、発生届の取り下げがあること等の理由から、感染者数の累計と県公表番号の値は一致しません。

2 本日の新規感染症患者等について(県内公表124798から125134例目)の概要

○年代

10歳未満	10歳代	20歳代	30歳代	40歳代	50歳代	60歳代	70歳代
55	63	49	64	53	27	15	5
80歳代	90歳代	100歳代	計				
4	1	1	337				

○性別

男性	女性	計
188	149	337

○居住地

下田市	東伊豆町	河津町	南伊豆町	松崎町	西伊豆町		
1	0	0	0	0	0		
熱海市	伊東市						
4	2						
沼津市	三島市	裾野市	伊豆市	伊豆の国市	函南町	清水町	長泉町
21	30	7	4	3	4	12	7
御殿場市	小山町						
2	0						
富士市	富士宮市						
24	21						
島田市	焼津市	藤枝市	牧之原市	吉田町	川根本町		
8	27	25	3	1	0		
磐田市	掛川市	袋井市	御前崎市	菊川市	湖西市	森町	
36	33	20	6	13	12	6	
静岡市	浜松市	県外					
0	3	2	※静岡市、浜松市の人数は、県発表分				

○居住地[地域別] (再掲)

東部	中部	西部	県外	計
142	64	129	2	337

○推定感染経路 (上段：人数、下段：割合)

県内	県外	不明・調査中	計
194	7	136	337
57.6%	2.1%	40.4%	100.0%

3 コロナ患者受入病院の地域別及び重症者の病床占有率(4月4日正午現在)

区分	入院者数	即応病床数	病床占有率
県東部地域	26	176	14.8%
県中部地域	32	231	13.9%
県西部地域	24	198	12.1%
県全体	82 (31)	605 (45)	13.6%
うち重症者	1 (1)	54 (16)	1.9%

※県全体、重症者欄のかっこ内は、施設数。

このほか、コロナ患者受入病院以外の入院者数は42名で、県内の全入院者数は計124名です。

区分	入院者数
コロナ受入病院	82
その他	42
計	124

4 県内宿泊療養施設の入居状況(4月4日正午現在)

区分	施設数	総客室数	療養者用客室数 (A)	入居者数 (B)	占有率 B/A
室数等	9施設	1,252室	1,057室	307人	29.0%

5 自宅療養者数、自宅待機者数(4月3日17時時点)

区分	人数(人)
自宅療養者数	7,714
自宅待機者数	19

※自宅待機者数は、療養先が未定の者、療養先は決まっているものの入院又は宿泊療養施設入居を待っている者の合計。

6 療養終了者数(前日時点の推計値)

前日までの累計感染者数から、入院者数(前日正午時点)、宿泊療養施設入居者数(前日正午時点)、自宅療養者数(前日17時時点)、自宅待機者数(前日17時時点)、死亡者数(前日時点)を除いた人数を療養終了者数とします。

療養終了者数 (4月3日時点)	116,677人
--------------------	----------

7 新型コロナウイルスワクチンの接種実績(4月3日時点)

ワクチン接種記録システム (VRS)

区分		接種回数	接種率
全年代	1回目	2,939,890	79.75%
	2回目	2,900,511	78.68%
	3回目	1,522,797	41.31%
	合計	7,363,198	
高齢者 (65歳以上)	1回目	1,029,260	93.85%
	2回目	1,026,382	93.59%
	3回目	912,074	83.16%
	合計	2,967,716	

※引用元 接種状況ダッシュボード (デジタル庁)

<https://info.vrs.digital.go.jp/dashboard/>

8 感染症患者等の概要

感染症患者等の概要については、以下の県HPに掲載します。

<https://www.pref.shizuoka.jp/kinkyu/covid-19-tyuumokujouhou.html>

提供日 2022/04/04
タイトル 静岡県議会議員の新型コロナウイルス感染について
担当 議会事務局 総務課
連絡先 総務課
TEL 054-221-2552



静岡県議会議員の新型コロナウイルスへの感染が確認されましたので、お知らせします。

1 氏名 曳田 卓（68歳）

2 居住地 沼津市（沼津市選挙区）

3 会派 ふじのくに県民クラブ

4 症状・経過

- ・ 4月1日（金） 喉の痛みのため医療機関を受診、風邪と診断。
- ・ 4月2日（土） 発熱、医療機関を受診、PCR検査で陽性と判定。

5 その他

現在、閉会中であり、議会運営への影響はない。

※ 報道に当たっては、議員及びご家族の人権尊重やプライバシー保護に御理解と御配慮をお願いします。

提供日 2022/04/04
タイトル 【R4新規事業】体験寺子屋事業実施団体を募集！
担当 教育委員会 社会教育課
連絡先 地域家庭班
TEL 054-221-3115



地域での体験活動を支援します！ ～「体験寺子屋」を実施する団体募集～

県では、アフターコロナを見据え、地域において様々な体験活動や宿泊活動を実施する団体へ補助金を交付し、支援する「体験寺子屋」事業を令和4年度より新たにスタートします。

○補助概要

補助内容	小中学生を対象にした体験活動、宿泊活動 ○●補助対象となる活動●○ ・自然体験活動・防災体験活動・通学合宿・農業体験活動 ・職場体験活動・異世代交流活動 など
補助対象	地域の民間団体 PTA、子ども会、青少年団体など地域住民によって組織される団体
補助額(率)	1. 日帰り体験活動（4回以上の活動実施） 補助額：4万円（上限）（補助率：事業経費の1/2） 2. 1泊2日の宿泊体験活動 補助額：4万円（上限）（補助率：事業経費の1/2） 3. 2泊3日以上宿泊体験活動 補助額：6万円（上限）（補助率：事業経費の1/2）

○申請受付開始時期（1次募集）

令和4年4月4日（月）から

※予算上限に到達次第終了

※申請状況を踏まえ、8月頃2次募集開始予定

○募集対象

最初の事業実施日が令和4年4月～9月の事業

○申請方法

県HPより様式ダウンロード後、**事業実施先の市町に申請書を提出**

「有徳の人づくり」を進めています。
静岡県教育委員会

提供日 2022/4/4
タイトル 富士山とその周辺環境保全活動のための寄附金目録贈呈式開催
担当 スポーツ・文化観光部文化局富士山世界遺産課
経済産業部農地局農地保全課
連絡先 富士山世界遺産課 (054-221-3746)
農地保全課 (054-221-2692)



富士山とその周辺環境保全活動のための 寄附金目録贈呈式を開催します！

富士山とその周辺環境保全活動を支援するため、株式会社伊藤園から県に寄附金が贈呈されることとなり、下記のとおり、贈呈式を行います。

記

- 日時・次第 令和4年4月11日(月)10時30分から10時50分まで
・寄附金目録の贈呈 ・知事感謝状の贈呈 ・歓談
- 場所 静岡県庁東館5階 知事室(静岡市葵区追手町9-6)
- 贈呈者 株式会社伊藤園
代表取締役副社長 執行役員 本庄周介(ほんじょう しゅうすけ)
他2名
- 寄附金額 1,200,000円
- 寄附の内容
(株)伊藤園が、令和3年8月23日から10月3日まで、「お〜いお茶」全飲料製品の売上の一部を日本各地の環境保全・整備活動に寄附する“お〜いお茶「お茶で日本を美しく。」キャンペーン”を実施し、この売上の一部を静岡県へ寄附する。
- 株式会社伊藤園から県への寄附の状況(令和4年4月4日時点)

これまでの寄附 (平成22年度～)	1,139.6万円	富士山寄附金分1119.6万円 緑と水のふるさと基金分20万円
今回対象分	120万円	富士山寄附金分100万円 緑と水のふるさと基金分20万円
計	1,259.6万円	

提供日 2022/04/05
タイトル 沼津土木事務所御殿場支所におけるクラスターの発生について
担当 経営管理部 行政経営局人事課
連絡先 人事班
TEL 054-221-2016



沼津土木事務所御殿場支所において、これまでに職員7名の新型コロナウイルス感染症への感染が確認されており、本日クラスターとして認定されました。

	発症日	陽性確認日	濃厚接触者	備考
1	発症なし	令和4年3月31日	同居家族	4/4発表分No.5
2	発症なし	令和4年3月31日	同居家族	4/4発表分No.6
3	令和4年3月31日	令和4年4月1日	同居家族	
4	令和4年4月3日	令和4年4月3日	同居家族	
5	令和4年4月3日	令和4年4月3日	同居家族	
6	令和4年4月2日	令和4年4月4日	同居家族	
7	令和4年4月3日	令和4年4月4日	同居家族	

- ※ 職員は発症又は陽性判明後、勤務を行っておらず、保健所の指示に従い療養中
- ※ 職場内の消毒等感染対策は実施済み
- ※ 業務については、現員にて通常どおり対応中

【経営管理部長コメント】

沼津土木事務所御殿場支所において、7名の職員が新型コロナウイルス感染症に感染したことは、県民の皆様に対し、「飲食を伴う会合は、なるべく少人数で短時間」とするようお願いしている中で、誠に遺憾であります。また、地域の皆様に御迷惑をおかけしたことをお詫びいたします。

改めて、全職員に対して、公務員としての自覚と緊張を促すとともに、感染リスクの高い行動を避けるよう指示し、感染防止対策の徹底に取り組んでまいります。

提供日 2022/04/05
タイトル 静岡県職員における新型コロナウイルス感染症患者の発生
担当 経営管理部 行政経営局人事課
連絡先 人事班
TEL 054-221-2016



静岡県職員の新型コロナウイルス感染状況（令和4年4月5日）

	所属	勤務地	発症日	陽性確認日	濃厚接触者
1	交通基盤部	出先機関	令和4年3月30日	令和4年4月1日	同居家族
2	知事直轄組織	出先機関	症状なし	令和4年4月3日	確認中

※職員は発症又は陽性判明後、勤務を行っておらず、保健所の指示に従い療養中
※勤務中はマスクを着用し、職場内の消毒等感染対策を行っており、業務に影響なし

提供日 2022/04/05
タイトル クラウドファンディング型ふるさと納税を活用した子どもの居場所のオープニングセレモニー
担当 健康福祉部 こども未来局こども家庭課
連絡先 ひとり親支援班
TEL 054-221-2365



クラウドファンディング型ふるさと納税を活用した子どもの居場所の オープニングセレモニー

県は、子どもの居場所づくりの活動拡大等に必要な資金調達に取り組む団体等を支援するため、クラウドファンディング型ふるさと納税を活用して寄附金を募集し、補助金として交付しています。

このたび、令和3年度に採択したプロジェクトにより新たに整備した居場所「みんなの家むすびめ」のオープニングセレモニーが行われます。

1 行事名称・主催者
「みんなの家むすびめ」オープニングセレモニー
NPO法人ゆめ・まち・ねっと（代表 渡部達也）

2 日時・場所
令和4年4月12日（火）午後1時30分～
富士市国久保1-7-15

3 出席者（敬称略）
伊藤立平建築設計事務所 代表 伊藤立平
望月勘治建築 望月誠
エルエス株式会社 代表 大森康平
株式会社トラストバンク
富士市民活動センター
静岡県こども家庭課 ほか

4 内容
主催者・出席者挨拶、テープカット、
内覧、リノベーション記録上映

5 問合せ先
NPO法人ゆめ・まち・ねっと 渡部
TEL:070-6552-3644
E-mail : yume-machi-net@r5.dion.ne.jp

6 参考
心折れかけた子どもたちとつながりつづける～誰もが集える居場所づくりプロジェクト～
<https://www.furusato-tax.jp/gcf/1330#progress>
令和4年度子どもの居場所づくりプロジェクト企画提案募集
<http://www.pref.shizuoka.jp/kousei/ko-140/ibashoproject.html>

提供日 2022/04/05
タイトル 令和4年度静岡県障害を理由とする差別を解消するための取組に関する表彰（知事褒賞）の表彰候補を募集しています
担当 健康福祉部 障害者支援局障害者政策課
連絡先 障害者政策班
TEL 054-221-2352



令和4年度静岡県障害を理由とする差別を解消するための取組に関する表彰（知事褒賞）の表彰候補を募集しています！

静岡県では、「静岡県障害を理由とする差別の解消の推進に関する条例」に基づき、条例の趣旨に沿った取組に対する表彰（知事褒賞）の候補者を募集しています。

なお、応募のあった取組については、選考委員会による審査を経て、9月に開催予定の「障害を理由とする差別解消推進県民会議」（以下「県民会議」という）において表彰式及び事例発表を行う予定です。

1 表彰の対象、基準等

障害のある人及びその障害に対する理解を深めることにより、障害を理由とする差別を解消するための以下のいずれかの取組に関し、特に顕著な功績が認められる県民、事業者及び団体

- (1) 障害のある人及びその障害に対する県民の理解を深める取組
- (2) 障害のある人とない人の交流の機会を拡大及び充実するための取組
- (3) 障害のある人の意思疎通を支援する取組
- (4) 障害のある人の安全かつ快適な行動を支援する取組
- (5) その他障害を理由とする差別を解消するための取組

<取組例>

- ・ 障害に対する理解を深めるための研修会やシンポジウムの開催
- ・ 障害のある人とない人が一緒に参加するイベント（スポーツ大会など）の開催
- ・ 障害のある人が創作した芸術作品の発表機会の提供、旅行や宿泊などの観光のサポートなど、障害のある人の社会参加を促進する取組
- ・ 障害のある人に配慮した施設（設備）の整備支援に対する取組
- ・ 障害のある人への配慮のための社員研修の実施

2 応募手続き

- (1) 応募手続き
 - ・ 自薦、他薦いずれも可とする。
 - ・ 他薦は「県民会議」を構成する団体または事業者による推薦のみとする。
- (2) 応募書類
 - ・ 推薦調書（指定様式）
 - ・ 取組内容が分かる資料（任意様式）
 - ・ 定款又はこれに準ずる規約等
- (3) 提出先（郵送、持参又はメールにより応募書類を提出）
静岡県健康福祉部 障害者政策課 障害者政策班
〒420-8601 静岡市葵区追手町9番6号（県庁西館2階）
E-mail : shougai-seisaku@pref.shizuoka.lg.jp
- (4) 提出期限
令和4年5月6日（金）必着

3 推薦書、応募用紙の入手方法

- ・ 静岡県のホームページからダウンロードできます。
<http://www.pref.shizuoka.jp/kousei/ko-310/index.html>

提供日 2022/04/05
タイトル 小規模企業経営力向上事業費補助金の公募開始
担当 経済産業部 商工業局経営支援課
連絡先 団体支援班
TEL 054-221-2807



小規模事業者の新たな取組への挑戦を支援します！

静岡県は、県内の小規模事業者を対象として、「新たな需要の開拓」や「生産性の向上」を目指した取組に要する経費を助成します。

<小規模企業経営力向上事業費補助金>

1 補助対象者

小規模事業者

ただし、過去に経営革新計画の承認を受けた事業者、及び当補助金を受けて事業を実施した事業者を除く(新型コロナウイルス感染症の影響を受けた事業者には特例措置があります)

2 補助対象事業

以下の全ての要件を満たすもの

- (1) 自社がこれまで行ったことがないもの又は既存のものを大幅に改善するもの
- (2) 新たな需要の開拓又は生産性の向上を目指して行うもの
- (3) 経営革新計画の承認取得を目指す3年間の経営ビジョンを策定した上で行うもの

3 補助限度額

50万円

4 補助率

2/3以内

5 助成対象経費

開発費、機械装置費、広報費、委託費ほか

6 応募方法等

(1) 提出書類

交付申請書等の様式は、下記のURLからダウンロードできます。

URL: <http://www.pref.shizuoka.jp/sangyou/sa-550/keieiryokukoujou-hojo.html>

(2) 募集期間

1次 令和4年4月1日(金)～5月20日(金)

2次 令和4年6月10日(金)～7月22日(金)

(3) 申請書提出先

最寄の商工会・商工会議所

(4) 問い合わせ先

最寄の商工会・商工会議所

又は、静岡県経済産業部 商工業局 経営支援課 団体支援班

TEL:054-221-2807 e-mail: keieishien@pref.shizuoka.lg.jp

頭撮り

提供日 2022/04/05
タイトル 教職員の綱紀の厳正保持に係る教育長の緊急メッセージについて
担当 教育委員会 教育総務課
連絡先 勤務条件・監察班
TEL 054-221-3144



(趣旨)

教員の逮捕等不祥事が続いていることを受け、県教育長が市町教育委員会教育長並びに全県立学校長及び市町立小中学校長に対し教職員の綱紀の厳正保持に係る緊急メッセージを発信します。

(概要)

- 1 日時: 令和4年4月6日(水) 午後1時15分～午後1時30分(時間は前後する可能性があります。)
- 2 場所: 県庁西館4階第1会議室
- 3 備考: 令和4年度市町教育委員会教育長会の冒頭において県教育長の緊急メッセージを発信します。

緊急メッセージの内容は、全県立学校及び市町立小中学校にビデオ通知機能を用いたオンライン形式により配信します。

冒頭の緊急メッセージまで取材可能です。(以後は非公開)

提供日 2022/04/06
 タイトル 令和4年度第1回(10年)公募公債の発行
 担当 知事直轄組織 政策推進局財政課
 連絡先 計画班
 TEL 054-221-2036



4月に発行する公募公債の発行条件を決定した。
 4月20日(水)に10年債100億円を発行する。
 なお、本日、本債に対し、格付投資情報センター(R&I)からAA+、ムーディーズからA1の個別債務格付けが付与される予定。

1. 発行条件

区分	発行条件
表面利率、応募者利回り	0.269%
発行価格	100円につき100円

2. 発行債券の募集概要

区分	概要
銘柄名	静岡県令和4年度第1回公募公債
償還方法	10年満期一括(償還日 令和14年3月19日)
利払日	毎年3月20日及び9月20日に支払
募集期間 ※1	令和4年4月6日(水)から4月12日(火)まで
募集単位	額面1万円から1万円単位
募集取扱い機関 ※2	別途指定する金融機関(下記参照)

※1 募集期限は、4月12日(火)となっているが、売り切れの場合もある。

※2 募集に係る問い合わせは、下記募集取扱い機関にて受け付けている。

●募集取扱い機関一覧

銀行	証券会社
静岡銀行	大和証券
スルガ銀行	SMBC日興証券
清水銀行	野村証券
みずほ銀行	みずほ証券
三井住友銀行	三菱UFJモルガン・スタンレー証券
	SBI証券
	岡三証券
	東海東京証券
	東洋証券
	ゴールドマン・サックス証券
	バークレイズ証券
	BNPパリバ証券
	BofA証券
	しんきん証券
	丸三証券

提供日 2022/04/06
タイトル 静岡県職員における新型コロナウイルス感染症患者の発生
担当 経営管理部 行政経営局人事課
連絡先 人事班
TEL 054-221-2016



静岡県職員の新型コロナウイルス感染状況（令和4年4月6日）

	所属	勤務地	発症日	陽性確認日	濃厚接触者
1	くらし・環境部	本庁	令和4年4月2日	令和4年4月5日	同居家族
2	経済産業部	出先機関	令和4年4月2日	令和4年4月5日	なし
3	経済産業部	出先機関	令和4年4月4日	令和4年4月5日	なし
4	交通基盤部	本庁	令和4年4月2日	令和4年4月5日	同居家族

※職員は発症後、勤務を行っておらず、保健所の指示に従い療養中
※勤務中はマスクを着用し、職場内の消毒等感染対策を行っており、業務に影響なし

提供日 2022/04/06
タイトル 木版画家 牧野宗則氏が県に作品を寄贈します
担当 スポーツ・文化観光部 文化局文化政策課
連絡先 文化振興班
TEL 054-221-2254



木版画家 牧野宗則氏が県に作品を寄贈します

～富士山をモチーフにした木版画とブロックスアートの2点を知事に贈呈します～

1 要 旨

木版画家 牧野宗則氏から富士山をモチーフにした木版画「悠々無限」とブロックスアート※「いのち咲く」が寄贈されます。作品寄贈後、知事から感謝状を贈呈します。

「悠々無限」は、既に寄贈いただき本館2階に展示中の「日本のこころ」、「霊峰讃歌」に連なる“富士山シリーズ”の集大成ともいえる大作で、牧野氏が生み出したブロックスアート作品とともに本県の文化振興に役立てていただきたいということで寄贈の申し出があり、今回、貴重な作品2点を受領することになりました。

2 訪問概要

- (1) 日 時 令和4年4月11日(月) 16:00～16:20
- (2) 場 所 知事室(県庁東館5階)
- (3) 訪問者 牧野宗則(まきの むねのり)氏
- (4) 寄贈作品について

種類	タイトル	サイズ	制作年
木版画	「悠々無限」	縦 49.8cm 横 74.7cm	2019年
ブロックスアート	「いのち咲く」	縦 45cm 横 63cm	2005年

※ブロックスアート・・・刷り終えた版木をブロック状にして再構築したもの

(参考) 牧野宗則氏のプロフィール

- ・静岡市出身(1940年生まれ)
- ・日本が世界に誇る浮世絵木版画の彫りや摺りの技術を習得し、かつては絵師、彫師、摺師が分業していた全ての行程を一人で手がけている木版画家
- ・2003年に文化庁長官表彰を受けるなど、国内外で高い評価を受けている

提供日 2022/04/06
タイトル 第15回富士山世界文化遺産協議会の書面決議結果について
担当 スポーツ・文化観光部 文化局富士山世界遺産課
連絡先 交流・継承班
TEL 054-221-3747



第15回富士山世界文化遺産協議会の書面決議結果について

新型コロナウイルス感染症の感染拡大防止の観点から第15回富士山世界文化遺産協議会(静岡県・山梨県知事、関係市町村の首長等で構成)を書面により開催し、下記事項について報告及び決議を行いました。

書面決議事項については、全議案とも全委員一致で承認されました。

1 報告事項

- ・「富士山登山鉄道構想」の進捗状況について
- ・利用者負担制度の検討状況について

2 書面決議事項

- ・富士山富士宮口五合目来訪者施設に係る遺産影響評価書(案)について
- ・新型コロナウイルス感染症による富士登山への影響調査の実施について(案)
- ・包括的保存管理計画の改定について
- ・令和2年度経過観察指標に係る年次報告書(案)について
- ・令和3年度事業報告及び収支決算(見込)について
- ・令和4年度事業計画(案)及び予算(案)について

3 その他

- ・報告事項、書面決議事項に関する資料等について、下記、富士山世界文化遺産協議会ホームページに掲載しましたのでご活用ください。

<http://www.fujisan-3776.jp/report/council/index.html>

提供日 2022/04/06
 タイトル 新型コロナウイルス感染症患者等の発生について
 担当 健康福祉部 感染症対策局新型コロナ対策企画課
 連絡先 企画調整班
 TEL 054-221-2459



※本情報提供は、感染症予防・感染拡大防止の啓発目的に行うものです。
 ※報道機関各位におかれましては、患者等の個人に係る情報について、プライバシー保護等の観点から、提供資料の範囲内での報道に、格段の御配慮をお願いします。
 ※県民の皆様におかれましては、患者・御家族の人権尊重・個人情報保護に御理解と御配慮をお願いします。

1 本日の新規感染者数(政令市発表分を含む)

	県発表分	静岡市発表分	浜松市発表分	計
本日の新規感染者数	666	303	226	1,195
感染者数の累計	74,265	28,199	27,398	127,860

※患者詳細公表後に県番号を付番していること、発生届の取り下げがあること等の理由から、感染者数の累計と県公表番号の値は一致しません。

2 本日の新規感染症患者等について(県内公表126170から126835例目)の概要

○年代

10歳未満	10歳代	20歳代	30歳代	40歳代	50歳代	60歳代	70歳代
118	79	100	131	129	57	28	14
80歳代	90歳代	100歳代	計				
9	0	0	666				

○性別

男性	女性	計
343	323	666

○居住地

下田市	東伊豆町	河津町	南伊豆町	松崎町	西伊豆町			
5	4	0	0	0	1			
熱海市	伊東市							
4	9							
沼津市	三島市	裾野市	伊豆市	伊豆の国市	函南町	清水町	長泉町	
48	41	15	8	14	26	9	15	
御殿場市	小山町							
41	8							
富士市	富士宮市							
88	58							
島田市	焼津市	藤枝市	牧之原市	吉田町	川根本町			
23	42	26	6	2	0			
磐田市	掛川市	袋井市	御前崎市	菊川市	湖西市	森町		
41	34	25	11	13	9	7		
静岡市	浜松市	県外						
10	1	5						

※静岡市、浜松市の人数は、県発表分

○居住地[地域別] (再掲)

東部	中部	西部	県外	計
391	129	141	5	668

○推定感染経路 (上段: 人数、下段: 割合)

県内	県外	不明・調査中	計
398	3	267	668
59.5%	0.5%	40.1%	100.0%

○感染者集団(クラスター)

・本日新たに認定したクラスター(2件)

No.	所在地	施設等の 名称(区分)	本日までに 判明した 陽性者数
629	御殿場市	御殿場かいせい病院	5名
630	御殿場市	御殿場市内でクラブ活動をする団体	6名

3 コロナ患者受入病院の地域別及び重症者の病床占有率(4月6日正午現在)

区分	入院者数	即応病床数	病床占有率
県東部地域	32	177	18.1%
県中部地域	31	232	13.4%
県西部地域	20	200	10.0%
県全体	83 (32)	609 (45)	13.6%
うち重症者	1 (1)	54 (16)	1.8%

※県全体、重症者欄のかっこ内は、施設数。

このほか、コロナ患者受入病院以外の入院者数は46名で、県内の全入院者数は計129名です。

区分	入院者数
コロナ受入病院	83
その他	46
計	129

4 県内宿泊療養施設の入居状況(4月6日正午現在)

区分	施設数	総客室数	療養者用 客室数 (A)	入居者数 (B)	占有率 B/A
室数等	9施設	1,252室	1,057室	324人	30.7%

5 自宅療養者数、自宅待機者数(4月5日17時時点)

区分	人数(人)
自宅療養者数	7,841
自宅待機者数	87

※自宅待機者数は、療養先が未定の者、療養先は決まっているものの入院又は宿泊療養施設入居を待っている者の合計。

6 療養終了者数(前日時点の推計値)

前日までの累計感染者数から、入院者数(前日正午時点)、宿泊療養施設入居者数(前日正午時点)、自宅療養者数(前日17時時点)、自宅待機者数(前日17時時点)、死亡者数(前日時点)を除いた人数を療養終了者数とします。

療養終了者数 (4月5日時点)	117,927人
--------------------	----------

7 新型コロナウイルスワクチンの接種実績(4月5日時点)

ワクチン接種記録システム (VRS)

区分		接種回数	接種率
全年代	1回目	2,941,945	79.81%
	2回目	2,903,919	78.78%
	3回目	1,564,768	42.45%
	合計	7,410,632	
高齢者 (65歳以上)	1回目	1,029,412	93.86%
	2回目	1,026,547	93.80%
	3回目	922,185	84.09%
	合計	2,978,144	

※引用元 接種状況ダッシュボード (デジタル庁)

<https://info.vrs.digital.go.jp/dashboard/>

8 感染症患者等の概要

感染症患者等の概要については、以下の県HPに掲載します。

<https://www.pref.shizuoka.jp/kinkyu/covid-19-tyuumokujouhou.html>

提供日 2022/04/06
タイトル 静岡県議会令和4年5月臨時会に係る議会運営委員会の開催
担当 議会事務局 議事課
連絡先 議会事務局 議事課
TEL 054-221-2555



下記のとおり議会運営委員会を開催する。

記

- 日時 令和4年4月13日(水) 午前10時30分から
- 場所 議会401会議室(静岡県庁本館4階)
- 協議事項 令和4年5月臨時会について

—参考—

【議会運営委員会の概要】

- ・議会を円滑かつ効率的に運営することを目的として設置
- ・構成員：13人

議長	宮沢正美(自民改革会議)
副議長	竹内良訓(自民改革会議)
委員長	相坂撰治(自民改革会議)
副委員長	和田篤夫(自民改革会議) 阿部卓也(ふじのくに県民クラブ)
委員	鈴木澄美(自民改革会議) 山田誠(自民改革会議) 藪田宏行(自民改革会議) 飯田末夫(自民改革会議) 市川秀之(自民改革会議) 杉山淳(ふじのくに県民クラブ) 中澤通訓(ふじのくに県民クラブ) 高田好浩(公明党静岡県議団)

提供日 2022/04/07
タイトル 静岡県職員における新型コロナウイルス感染症患者の発生
担当 経営管理部 行政経営局人事課
連絡先 人事班
TEL 054-221-2016



静岡県職員の新型コロナウイルス感染状況（令和4年4月7日）

	所属	勤務地	発症日	陽性確認日	濃厚接触者
1	くらし・環境部	本庁	令和4年4月6日	令和4年4月6日	同居家族
2	経済産業部	出先機関	令和4年4月6日	令和4年4月6日	同居家族
3	出納局	本庁	症状なし	令和4年4月6日	同居家族

※職員は発症後、勤務を行っておらず、保健所の指示に従い療養中
※勤務中はマスクを着用し、職場内の消毒等感染対策を行っており、業務に影響なし

提供日 2022/04/07
タイトル 「自転車保険加入啓発のぼり旗」の贈呈式を開催します！
担当 暮らし・環境部 県民生活局 暮らし交通安全課
TEL 交通安全班 054-221-2549



めざせ！交通事故ゼロのまち

「自転車保険加入啓発のぼり旗」の贈呈式を開催します！

県と包括連携協定を締結しているあいおいニッセイ同和損害保険株式会社静岡支店（事業所所在地：静岡市葵区）から、自転車保険加入啓発の「のぼり旗」の寄贈を受けることとなりました。

贈呈式を以下のとおり開催し、暮らし・環境部長から同社に対して静岡県交通安全対策協議会会長（川勝知事）感謝状をお渡しします。

1 開催日時

令和4年4月15日(金) 午前10時30分開始 おおむね20分間

2 開催場所

県庁西館6階 暮らし・環境部 部長室

3 出席者

(1) 寄贈側（あいおいニッセイ同和損害保険株式会社 静岡支店）

- ・ 支店長 生田 陽一（いくた よういち）
- ・ 地域戦略室長 亀田 義則（かめだ よしのり）
- ・ 企業営業課長 渡戸 浩実（わたど ひろみ）
- ・ 顧問 加藤 眞克（かとう まさかつ）

(2) 受贈側（県）

- ・ 暮らし・環境部長 高畑 英治（たかはた えいじ）
- ・ 同 部長代理 山田 琢也（やまだ たくや）
- ・ 県民生活局長 高松 央（たかまつ ひさし）
- ・ 暮らし交通安全課長 入戸野 明（にっこの あきら）

4 寄贈される物品

自転車保険加入啓発のぼり旗 330枚

（受贈したのぼり旗は、各市町や警察署、県内自転車量販店等へ配付し、自転車保険加入啓発に役立てられます。）

5 式次第

- (1) 目録、のぼり旗の贈呈
- (2) 静岡県交通安全対策協議会会長感謝状の贈呈
- (3) 記念撮影

6 取材に関するお願い

撮影条件等について確認をする必要があるため、取材日前日の正午までに上記担当班まで連絡をお願いします。

提供日 2022/04/07
タイトル 公益財団法人静岡県障害者スポーツ協会が知事へ要望書を提出
担当 スポーツ・文化観光部 スポーツ局スポーツ振興課
連絡先 生涯スポーツ班
TEL 054-221-3238



公益財団法人静岡県障害者スポーツ協会が 県知事へ要望書を提出

障害者スポーツの振興に向けて、公益財団法人静岡県障害者スポーツ協会が県知事を訪問して要望書を提出します。

1 日時 令和4年4月12日（火）16:00～16:20

2 場所 知事室（県庁東館5階）

3 訪問予定者

公益財団法人静岡県障害者スポーツ協会 理事長 中西勝則 氏

公益財団法人静岡県障害者スポーツ協会 副理事長 大胡田茂夫 氏

パラアスリート（陸上） 佐藤圭太選手

パラアスリート（車椅子ラグビー） 若山英史選手

4 概要

令和4年3月14日（月）に「静岡県障害者スポーツ応援隊^{※1}」と本県及び（公財）県障害者スポーツ協会で、障害者スポーツの振興に関する意見交換会を開催し、パラアスリートから障害者スポーツの裾野拡大やパラアスリートの発掘・育成・支援、ハード・ソフト機能の検討に関して様々な御意見をいただいた。

今回の要望は、パラアスリートからの御意見を受け、（公財）県障害者スポーツ協会が県に対し、パラアスリートたちの想いを障害者スポーツの振興に向けて具体化させていくことを要望するものである。

※1

障害者スポーツの魅力を発信し、障害者スポーツの普及・振興を図るとともに、障害のある方に対する理解を深め、障害の有無によって分け隔てられないことのない共生社会の実現を目指すことを目的に、2016年のリオデジャネイロパラリンピックに出場された本県ゆかりの12名のパラアスリートで結成。2021年度には、東京2020パラリンピック競技大会に出場された8名のパラアスリートを新たに応援隊に任命し、応援隊のメンバーは合計20名となっている。

提供日 2022/04/07
タイトル 幻の酒「江川酒」を知事に贈呈！
担当 スポーツ・文化観光部 文化局文化財課
連絡先 課長代理 河合
TEL 054-221-3158



幻の酒「江川酒」を知事に贈呈！

韮山の江川家が醸造し、戦国時代には織田信長、豊臣秀吉、徳川家康にも贈られたといわれる「江川酒」の醸造方法を記した史料が、令和2年5月に江川文庫の古文書調査により発見されたことを受け、同酒が関係者の手により、令和3年4月、約320年ぶりに復元され、令和4年4月10日に「江川酒」新酒720ミリリットル瓶500本が蔵出しされました。

これを記念し、関係者が「令和4年江川酒」として知事に贈呈します。

1 日時 令和4年4月12日（火）午後2時から午後2時30分

2 場所 知事室（県庁東館5階）

3 贈呈者・出席者

江川 洋 （公財）江川文庫代表理事、江川家第42代当主

石渡 浩二 江川英龍公を広める会会長、
三島商工会議所会頭（石渡食品（有）代表取締役）

橋本 敬之 （公財）江川文庫学芸員

小長井 由雄 静岡県議会議員（ふじのくに県民クラブ）

4 参考

* 江川酒

鎌倉時代頃から江川家に製法が伝えられてきた醸造酒。戦国時代には贈答品のブランドとして広く知られるものとなっていたが、江戸時代中期に幕府による年貢米の徴収強化に伴い酒米調達が困難になり、造られなくなったといわれる。復元された「江川酒」の醸造元は、伊豆市年川に所在する万大醸造合資会社。

提供日 2022/4/7
 タイトル 常設展示・音声ガイドシステム・公式ホームページに
 新コンテンツが加わりました！！
 担当 スポーツ・文化観光部富士山世界遺産センター
 連絡先 企画総務課 0544-21-3776



富士山世界遺産センターの音声ガイドや展示、公式ホームページを大きく充実しました！

1 要旨

静岡県富士山世界遺産センターでは、令和4年4月1日から、館内展示の充実及びウィズコロナ時代における情報発信として、音声ガイドシステム、常設展示「聖なる山」及び公式ホームページに新たなコンテンツを追加しました！

2 充実内容（新コンテンツの紹介）

	提供場所	コンテンツ名称	内容
①	館内 全域	音声ガイド システム	手持ちのスマートフォンで利用できる音声ガイドシステムを充実し、展示解説に加え、各フロアの見所紹介を聴くことができるようになりました。さらに、常設展示に関連した富士山をより深く知ることができる映像コンテンツ等もガイド内で楽しめるようになりました。
②	常設展示 「聖なる山」	絵はがきで見る 富士山の風景	タッチモニターで、明治・大正・昭和期の富士山周辺地域や富士登山道を写した絵はがきをご覧いただけます。
③	公式 ホームページ https://mtf-uji-whc.jp	富士山 ライブカメラ映像	新たにセンター屋上に設置した富士山ライブカメラで撮影した富士山の様子を配信しています。
		VR富士山世界 遺産センター	館内の展示フロアを隅々までご覧いただけるVR方式の3Dマップで疑似観覧が楽しめるようになりました。
		センター紹介PV	ドローンで空撮したセンター外観映像や、館内展示のタイムラプス映像等で紹介しています。

【絵はがきで見る富士山の風景】



【VR富士山世界遺産センター】



【富士山ライブカメラ】



【センター紹介PV】



【音声ガイドシステム】



提供日 2022/04/07
 タイトル 新型コロナウイルス感染症患者等の発生について
 担当 健康福祉部 感染症対策局新型コロナ対策企画課
 連絡先 企画調整班
 TEL 054-221-2459



※本情報提供は、感染症予防・感染拡大防止の啓発目的に行うものです。
 ※報道機関各位におかれましては、患者等の個人に係る情報について、プライバシー保護等の観点から、提供資料の範囲内での報道に、格段の御配慮をお願いします。
 ※県民の皆様におかれましては、患者・御家族の人権尊重・個人情報保護に御理解と御配慮をお願いします。

1 本日の新規感染者数(政令市発表分を含む)

	県発表分	静岡市発表分	浜松市発表分	計
本日の新規感染者数	620	258	187	1,065
感染者数の累計	74,885	26,456	27,583	128,924

※患者詳細公表後に県番号を付番していること、発生届の取り下げがあること等の理由から、感染者数の累計と県公表番号の値は一致しません。

2 本日の新規感染症患者等について(県内公表127281から127900例目)の概要

○年代

10歳未満	10歳代	20歳代	30歳代	40歳代	50歳代	60歳代	70歳代
82	110	98	131	91	51	30	17
80歳代	90歳代	100歳代	計				
7	3	0	620				

○性別

男性	女性	計
327	293	620

○居住地

下田市	東伊豆町	河津町	南伊豆町	松崎町	西伊豆町		
0	0	0	0	1	0		
熱海市	伊東市						
10	7						
沼津市	三島市	裾野市	伊豆市	伊豆の国市	函南町	清水町	長泉町
48	38	10	2	19	17	8	8
御殿場市	小山町						
36	3						
富士市	富士宮市						
71	39						
島田市	焼津市	藤枝市	牧之原市	吉田町	川根本町		
35	41	75	5	6	2		
磐田市	掛川市	袋井市	御前崎市	菊川市	湖西市	森町	
44	43	16	2	12	13	5	
静岡市	浜松市	県外					
0	2	2					

※静岡市、浜松市の人数は、県発表分

○居住地[地域別] (再掲)

東部	中部	西部	県外	計
317	164	137	2	620

○推定感染経路 (上段：人数、下段：割合)

県内	県外	不明・調査中	計
340	11	269	620
54.8%	1.8%	43.4%	100.0%

○感染者集団(クラスター)

・本日新たに認定したクラスター(3件)

No.	所在地	施設等の 名称(区分)	本日までに 判明した 陽性者数
631	御殿場市	高齢者施設	19名
632	藤枝市	障がい者(児)施設	5名
633	掛川市	高齢者施設	7名

3 コロナ患者受入病院の地域別及び重症者の病床占有率(4月7日正午現在)

区分	入院者数	即応病床数	病床占有率
県東部地域	31	176	17.6%
県中部地域	33	231	14.3%
県西部地域	16	190	8.4%
県全体	80 (32)	597 (45)	13.4%
うち重症者	2 (2)	55 (16)	3.6%

※県全体、重症者欄のかつこ内は、施設数。

このほか、コロナ患者受入病院以外の入院者数は46名で、県内の全入院者数は計126名です。

区分	入院者数
コロナ受入病院	80
その他	46
計	126

4 県内宿泊療養施設の入居状況(4月7日正午現在)

区分	施設数	総客室数	療養者用 客室数 (A)	入居者数 (B)	占有率 B/A
室数等	9施設	1,252室	1,057室	339人	32.1%

5 自宅療養者数、自宅待機者数(4月6日17時時点)

区分	人数(人)
自宅療養者数	7,962
自宅待機者数	49

※自宅待機者数は、療養先が未定の者、療養先は決まっているものの入院又は宿泊療養施設入居を待っている者の合計。

6 療養終了者数(前日時点の推計値)

前日までの累計感染者数から、入院者数(前日正午時点)、宿泊療養施設入居者数(前日正午時点)、自宅療養者数(前日17時時点)、自宅待機者数(前日17時時点)、死亡者数(前日時点)を除いた人数を療養終了者数とします。

療養終了者数 (4月6日時点)	119,014人
--------------------	----------

7 新型コロナウイルスワクチンの接種実績(4月6日時点)

ワクチン接種記録システム (VRS)

区分		接種回数	接種率
全年代	1回目	2,942,579	79.83%
	2回目	2,904,449	78.79%
	3回目	1,580,770	42.88%
	合計	7,427,798	
高齢者 (65歳以上)	1回目	1,029,444	93.87%
	2回目	1,026,584	93.60%
	3回目	925,410	84.38%
	合計	2,981,438	

※引用元 接種状況ダッシュボード (デジタル庁)

<https://info.vrs.digital.go.jp/dashboard/>

8 感染症患者等の概要

感染症患者等の概要については、以下の県HPに掲載します。

<https://www.pref.shizuoka.jp/kinkyu/covid-19-tyuumokujouhou.html>

提供日 2022/04/07
タイトル 地域経済牽引事業計画を承認しました
担当 経済産業部 政策管理局産業政策課
連絡先 産業政策課
TEL 054-221-2650



1 要旨

県は3月に新たに1件の地域経済牽引事業計画を承認しました。県全体の承認件数累計は145件、付加価値創出計画額合計は約473億円となっています。

2 3月に県が承認した地域経済牽引事業計画の概要

申請者	明産株式会社
ベースとなる基本計画	県全域計画
主な実施場所	富士市
活用する地域特性の分野	成長ものづくり分野
事業名	新工場建設による精密測定機器の生産体制強化及び製品開発力の強化

3 主な支援措置(事業者向け)

項目	内容
設備投資への減税措置	機械、装置及び建物等(投資額2,000万円以上)について、法人税を軽減(税額控除2%又は4%(上乗せ要件を満たす場合は5%控除)等)
国の補助事業の優遇	地域企業デジタル経営強化支援事業等における加点等

4 承認済の地域経済牽引事業計画(令和4年3月末現在)

ベースとなる基本計画	件数	付加価値創出計画額
県全域計画	89件	約280億円
浜松市域計画	20件	約89億円
静岡市戦略産業等支援強化地域計画	30件	約65億円
静岡市域計画	5件	約38億円
牧之原市域計画	1件	約1億円
合計	145件	約473億円

[参考:地域経済牽引事業計画について]

- 市町村・都道府県が作成し、国が同意した「基本計画」に基づき事業者が作成し、県又は県が承認権限を移譲している市(静岡市、浜松市、牧之原市)が承認する計画のこと。
- 承認要件として、地域の特性を生かして、高い付加価値を創出し、地域の事業者に対する相当の経済的効果を及ぼすことが求められる。
- 県全域計画では、次の6つのうち、いずれかの地域特性を活用することを承認要件としている。「成長ものづくり分野」「農林水産分野」「第4次産業革命分野」「観光・スポーツ分野」「環境・エネルギー分野」「ヘルスケア産業分野」

提供日 2022/04/07
 タイトル 第10回静岡県ものづくり競技大会入賞者決定
 担当 経済産業部 就業支援局職業能力開発課
 連絡先 ものづくり人材班 坂本
 TEL 054-221-2823



第10回静岡県ものづくり競技大会結果 ～県下No.1若手技能者決定！～

1月から3月にかけて開催した第10回静岡県ものづくり競技大会(主催 静岡県ものづくり競技大会実行委員会(静岡県、静岡県教育委員会、静岡県工業高等学校長会、独立行政法人高齢・障害・求職者雇用支援機構静岡支部))に、総合の部97人、高校生の部85人の合計182人が参加し、熱戦を繰り広げ、全16部門の入賞者が決定しました。

入賞者は、全国大会の若年者ものづくり競技大会(総合の部)と高校生ものづくりコンテスト東海大会(高校生の部)の県代表選手候補となります。

- 若年者ものづくり競技大会:令和4年7月 開催地:広島県
- 高校生ものづくりコンテスト東海大会:令和4年8月 開催地:静岡県他

入賞者一覧

総合の部			
部門	順位	氏名	所属
機械製図CAD	1位	大塩 海友	科学技術高等学校
	2位	高橋 大也	浜松職業能力開発短期大学校
	3位	寺尾 太陽	浜松工業高等学校
旋盤	1位	阿部 亘	工科短期大学校静岡キャンパス
	2位	高橋 宇宙	工科短期大学校静岡キャンパス
	3位	ALI SYED ROHAAN (アリ サイヤド ロハン)	工科短期大学校沼津キャンパス
フライス盤	1位	該当者なし	
	2位	向笠 裕哉	科学技術高等学校
	3位	片桐 陽稀	浜松工業高等学校
電子回路組立て	1位	篠崎 空斗	工科短期大学校沼津キャンパス
	2位	向島 蓮	工科短期大学校沼津キャンパス
	3位	荻野 未羽	浜松職業能力開発短期大学校
電気工事	1位	清水 幸貴	浜松城北工業高等学校
	2位	渡邊 望帆	浜松工業高等学校
	3位	鈴木 翔	掛川工業高等学校
建築大工	1位	赤堀 元信	静岡高等技能学校
	2位	阿部 裕哉	静岡高等技能学校
	3位	水谷 光	浜松建築高等職業訓練校
ITネットワークシステム管理	1位	高橋 樹成	工科短期大学校沼津キャンパス
	2位	鈴木 嘉二	科学技術高等学校
	3位	宮本 涼太	浜松職業能力開発短期大学校

グラフィックデザイン	1位	加藤 希未	沼津情報・ビジネス専門学校	
	2位	田端 健生	静岡デザイン専門学校	
	3位	横澤 皐紀	静岡デザイン専門学校	
配管	1位	伊藤 晴臣	清水技術専門校	
	2位	草ヶ谷 剛	浜松技術専門校	
	3位	安達 成吾	掛川工業高等学校	
高校生の部				
部門	順位	氏名	所属	
旋盤	1位	平井 康太	科学技術高等学校	
	2位	山田 真沙斗	浜松城北工業高等学校	
	3位	伊藤 誠波	科学技術高等学校	
電子回路組立て	1位	桔川 侑晟	浜松城北工業高等学校	
	2位	近藤 育実	浜松城北工業高等学校	
	3位	藤田 勇翔	浜松工業高等学校	
木材加工	1位	入江 蛍	科学技術高等学校	
	2位	堀野 陽太	浜松工業高等学校	
	3位	萩原 響子	掛川工業高等学校	
		袴田 耀太	浜松工業高等学校	
溶接	3位	杉本 大騎	浜松工業高等学校	
		1位	古川 豊	遠江総合高等学校
		2位	孕石 快	島田工業高等学校
シーケンス制御	3位	鶴巻 直輝	島田工業高等学校	
	1位	瀧尻 移南	吉原工業高等学校	
	2位	紙谷 弘平	浜松工業高等学校	
化学分析	3位	三浦 吏夢	掛川工業高等学校	
	1位	根地島 保	浜松工業高等学校	
	2位	安井 一貴	科学技術高等学校	
測量	3位	夏目 祥帆	浜松工業高等学校	
	1位	石川 晴翔 酒井 祐希 七里 知繁	浜松工業高等学校	
	2位	櫻井 亜花里 石神 愛歌 花枝 湮空	島田工業高等学校	
	3位	小笠原 嵩太 木村 万里 川本 晴	沼津工業高等学校	

発表日 2022/04/07

タイトル 『静岡どぼカード』で社会インフラをもっと身近に！～EA1新東名開通10周年記念コラボカードを発行しました！～

担当 交通基盤部 道路局道路企画課

連絡先 高速道路班

TEL 054-221-3359



『静岡どぼカード』で社会インフラをもっと身近に！ ～EA1新東名開通10周年記念コラボカードを発行しました！～

県交通基盤部では、魅力ある社会インフラを県民のみなさまに知っていただくため、ダイナミックで特徴的な土木構造物等を掲載した“静岡県オリジナルカード”「静岡どぼカード」を県内各地で配布しています。

今回は、新東名高速道路開通10周年を記念し、NEXCO中日本とコラボしました！
今回のカードは、静岡県内の新東名高速道路上の一部サービスエリア、パーキングエリアにて配布します。

新たに配布するカード

掲載施設	区間	配布
EA1 新東名高速道路	御殿場JCT ～浜松いなさJCT	<p>■配布場所 新東名高速道路 4箇所 NEOPASA駿河湾沼津 NEOPASA清水 NEOPASA静岡 NEOPASA浜松 ※エリアコンシェルジュ（総合案内窓口） エリアカウンターにて配布</p> <p>■配布開始 2022年4月14日（木）～なくなり次第終了</p> <p>【NEXCO中日本新東名高速道路 開通10周年記念キャンペーン紹介webサイト】 https://shin-tomei.jp/10th/</p> <p>【静岡県道路局ホームページ】 http://www.pref.shizuoka.jp/kensetsu/ke-210/</p>

◇静岡どぼカード（静岡県・NEXCO中日本コラボカード第3弾）
 新東名高速道路 開通10周年（御殿場JCT～浜松いなさJCT）



（表面）



（裏面）

- * 配布枚数には限りがあります。
- * NEXCO中日本コラボカード第1弾、第2弾は以下の通りです。
 - 第1弾 新東名高速道路6車線化
 - 第2弾 中部横断自動車道

<これまでの発行実績>

平成30年度	(国) 473号バイパス事業 など	2種類
令和元年度	(国) 414号河津七滝高架橋 など	22種類
令和2年度	新東名高速道路6車線化 など	26種類
令和3年度	中部横断自動車道 など	11種類
令和4年度（今回）	新東名高速道路 開通10周年	1種類
		合計63種類

- * 詳細は「静岡どぼカードデータベース」を参照してください。
<https://www.pref.shizuoka.jp/kensetsu/ke-955.html>

問合せ先	交通基盤部 道路局 道路企画課	
(連絡先)	高速道路班 (TEL 054-221-3359)	
	担当：久保田	

提供日 2022/04/08
タイトル 本県の新型コロナウイルスの感染状況に係る国評価レベル (4/8現在)
担当 危機管理部 危機報道官
連絡先 危機報道官
TEL 054-221-2316



4月8日(金)現在
本県の新型コロナウイルスの感染状況や医療逼迫状況等は
国評価レベル2(警戒を強化すべきレベル)です

本県では、感染力の強いオミクロン株派生型(BA.2)の割合が30%台に上昇し、感染者数が2週連続で増加するなど、感染再拡大が懸念される状況です。

年代別の感染者割合では、29歳以下が半数を占めており、**新学期が始まり、学校や保育施設等での感染拡大に警戒**が必要です。

また、**直近では、20歳代の飲食の機会や知人・友人からの感染が急増**しており、今後、若い世代から高齢者への感染拡大に注意が必要です。

オミクロン株による感染者数は10万人あたり200人程度の多人数で継続し、**市中にウイルスがまん延しており、どこでも感染する可能性がある状況**です

県民の皆様には、**気を緩めず、会話時の不織布マスクの着用、密の回避や換気の徹底**など、引き続き、**基本的な感染防止対策の徹底**をお願いします。

ワクチン3回目接種が進んだ高齢者層では感染者数の割合が減少するなど接種効果が認められます。接種可能な方は、できる限り早期に、3回目接種をお願いいたします。

県民・事業者の皆様へのお願い

(県民の皆様へのお願い)

- **感染リスクの高い場所への外出や、感染リスクの高い行動は極力控える**ようお願いします。特に**高齢者や基礎疾患のある方**、これらの方と日常的に接している方は**慎重に行動**するようお願いします。
- 飲食を伴う会合は、なるべく、少人数で短時間とし、食べる時は会話をせず、**会話する時は必ず不織布マスクを着用**するようお願いします。
- 飲食店や宿泊施設を利用する場合は、「ふじのくに安全・安心認証」など、**感染防止対策が徹底されている店舗・施設を御利用**ください。
- お住まいの市町から接種券が届きましたら、**ワクチンの接種の検討**をお願いします。特に、保育所、幼稚園、小学校等の**低年齢児の保育や教育に携わる方**は積極的な接種の検討をお願いします。
県の大規模接種会場では、2回目接種から6ヶ月以上経過している方は接種券や予約が無くてもワクチン接種ができます。(詳しくは県HPをご確認ください。)

(事業者の皆様等へのお願い)

- 事業者の皆様は、**業種別ガイドラインや「ふじのくに認証制度(飲食店・宿泊施設)」に則った感染防止対策の徹底**、換気や座席間の距離の確保など感染しにくい環境を確保してください。
- 催物(イベント)の主催者の皆様は、基本的な感染防止対策の徹底とともに、参加者名簿の作成や接触確認アプリ「COCOA」等を活用した参加者の把握に努めてください。また、参加人員5,000人超かつ収容率50%超のイベントを開催する場合は、県に具体的な感染防止策を記載した「感染防止安全計画」を提出してください。
- 事業者の皆様は、職場における基本的な感染防止対策の徹底、特に「居場所の切り替わり」での感染防止対策や、**在宅勤務、時差通勤など、人との接触を低減する取組などの感染防止対策を推進**してください。
- 学校や保育所等では、感染防止対策の徹底、**感染リスクの高い行動を回避**するとともに、**職員や児童・生徒等に何らかの風邪症状がある場合については、かかりつけ医又は発熱等診療医療機関への速やかな受診を勧奨**するように御協力願います。
- 福祉施設等の事業者の皆様は、市町から配布された**抗原定性簡易キット**を活用し、**陽性者の早期発見**に御協力願います。

◎詳細は、静岡県のHPをご覧ください。

<https://www.pref.shizuoka.jp/kinkyu/covid-19-keikailevel.html>

提供日 2022/04/08
 タイトル 新設住宅着工統計令和4年2月の主な動向
 担当 暮らし・環境部 建築住宅局住まいづくり課
 連絡先 計画班
 TEL 054-221-3084



新設住宅着工統計令和4年2月の主な動向

<総戸数>

令和4年2月の新設住宅着工戸数は、1,551戸（対前年同月増減比4.6%減）。前年同月と比較して、持家・貸家・分譲住宅で減少したため全体で減少となった。（国土交通省建築工事届集計データをもとに、静岡県分の住宅関連データを抽出処理）

<利用関係別>

区分	戸数	前年同月戸数	対前年同月増減比
持家	776	832	△6.7%
民間資金	685	730	△6.2%
公的資金	91	102	△10.8%
うち機構融資※1	16	20	△20.0%
貸家	410	413	△0.7%
民間資金	399	351	13.7%
公的資金	11	62	△82.3%
給与住宅※2	5	4	25.0%
分譲住宅	360	376	△4.3%
うちマンション	90	135	△33.3%
合計	1,551	1,625	△4.6%

※1 住宅金融支援機構から融資を受けて建てた住宅

※2 会社、官公署、学校等がその社員、職員、教員等を居住させる目的で建てた住宅

<地域別>

区分	戸数	前年同月戸数	対前年同月増減比
東部	517	516	0.2%
中部	423	461	△8.2%
西部	611	648	△5.7%
合計	1,551	1,625	△4.6%

<直近6ヶ月間の推移>

	9月	10月	11月	12月	1月	2月
R2年度月別着工戸数	1,773	1,661	1,763	1,780	1,665	1,625
R3年度月別着工戸数	1,641	2,079	1,939	1,712	1,301	1,551
対前年同月増減比	△7.4%	25.2%	10.0%	△3.8%	△21.9%	△4.6%

<資金別>

区分	戸数	前年同月戸数	対前年同月増減比
民間資金	1,410	1,432	△1.5%
公的資金	141	193	△26.9%
うち機構融資	28	38	△26.3%
合計	1,551	1,625	△4.6%

<建築工法別>

区 分	戸 数	前年同月戸数	対前年同月増減比
在来工法	1,064	1,096	△2.9%
プレハブ工法	267	272	△1.8%
枠組壁工法	220	257	△14.4%
合 計	1,551	1,625	△4.6%

<構造別>

区 分	戸 数	前年同月戸数	対前年同月増減比
木 造	1,005	1,100	△8.6%
非木造	546	525	4.0%
合 計	1,551	1,625	△4.6%

<参考>

	戸 数	前年同月戸数	対前年同月増減比
全 国	64,614	60,764	6.3%

表グラフなどの資料については、下記のURLを御覧ください。
<http://www.pref.shizuoka.jp/kenmin/km-310a/stat/stat.html>

戸

静岡県 新設住宅着工戸数 月間推移

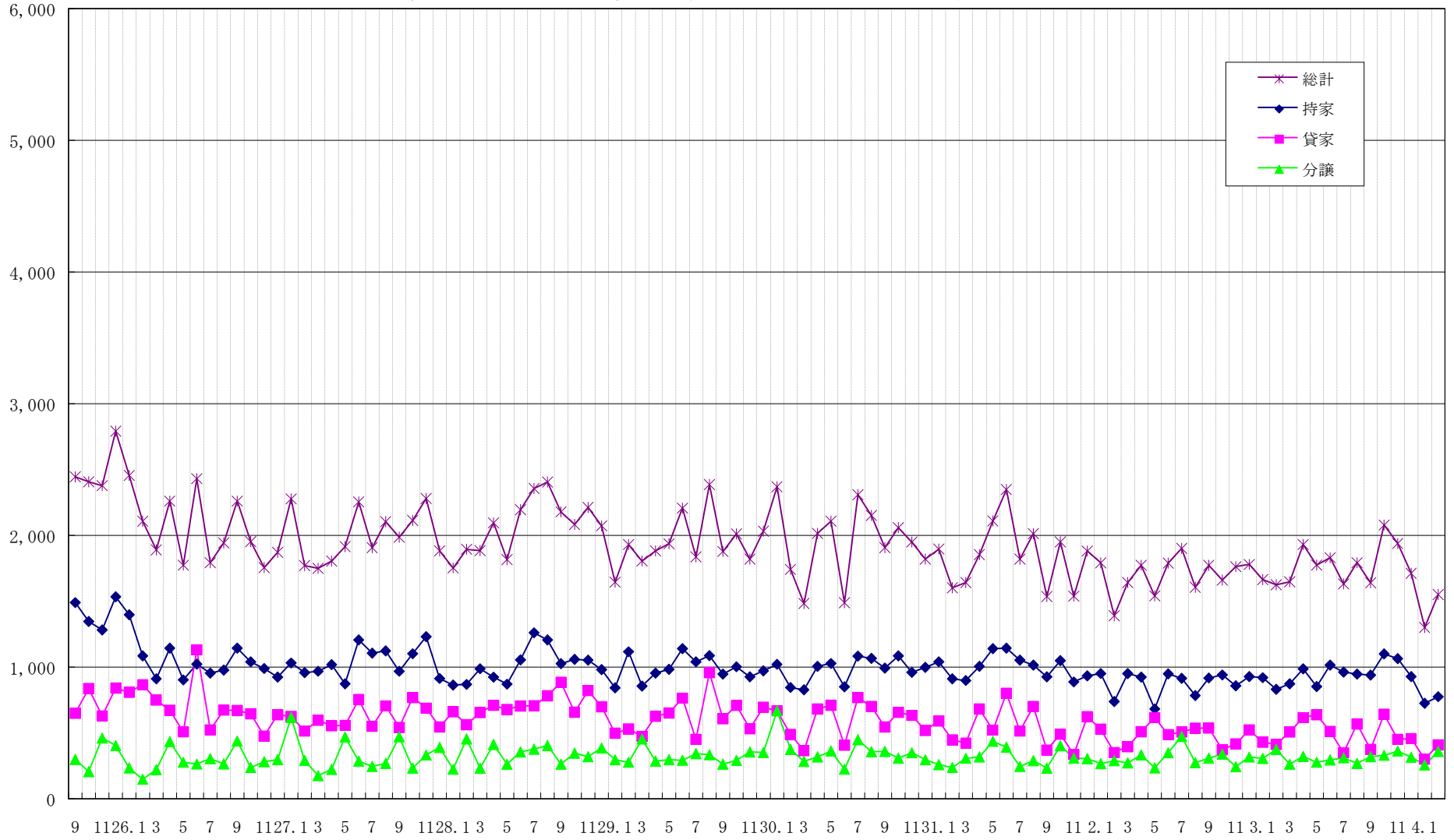

年月

総計	全国30単月	全国元単月	全国2単月	全国3単月	全国30累計	全国元累計	全国2累計	全国3累計	静岡県30単月	静岡県元単月	静岡県2単月	静岡県3単月	静岡県30累計	静岡県元累計	静岡県2累計	静岡県3累計
4	84,226	79,389	69,568	74,521	84,226	79,389	69,568	74,521	2,015	1,855	1,774	1,931	2,015	1,855	1,774	1,931
5	79,539	72,581	63,839	70,178	163,765	151,970	133,407	144,699	2,108	2,110	1,541	1,775	4,123	3,965	3,315	3,706
6	81,275	81,541	71,101	76,312	245,040	233,511	204,508	221,017	1,489	2,349	1,790	1,831	5,612	6,314	5,105	5,537
7	82,615	79,232	70,244	77,182	327,655	312,743	274,752	298,193	2,309	1,821	1,902	1,632	7,921	8,135	7,007	7,169
8	81,860	76,034	69,101	74,303	409,515	388,777	343,853	372,496	2,152	2,013	1,606	1,793	10,073	10,148	8,613	8,962
9	81,903	77,915	70,186	73,178	491,418	466,692	414,039	445,674	1,908	1,536	1,773	1,641	11,981	11,684	10,386	10,603
10	83,330	77,123	70,685	78,004	574,748	543,815	484,724	523,678	2,059	1,951	1,661	2,079	14,040	13,635	12,047	12,682
11	84,213	73,523	70,798	73,414	658,961	617,338	555,522	597,092	1,950	1,539	1,763	1,939	15,990	15,174	13,810	14,621
12	78,634	72,174	65,643	68,393	737,595	689,512	621,165	665,485	1,821	1,882	1,780	1,712	17,817	17,056	15,590	16,333
1	67,087	60,341	58,448	59,690	804,682	749,853	679,613	725,175	1,897	1,792	1,665	1,301	19,708	18,848	17,255	17,634
2	71,966	63,105	60,764	64,614	876,648	812,958	740,377	789,789	1,603	1,391	1,625	1,551	21,317	20,239	18,880	19,185
3	76,558	70,729	71,787		953,206	883,687	812,164		1,642	1,624	1,648		22,953	21,863	20,528	

全体

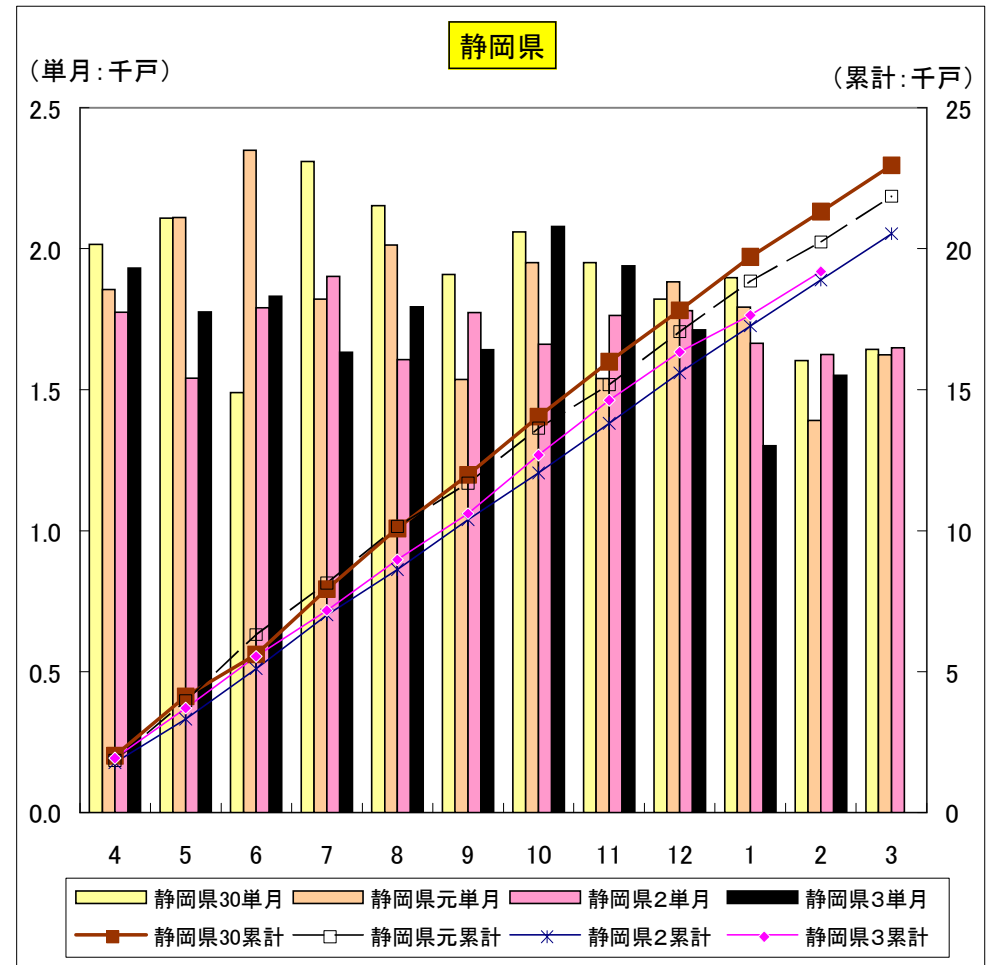
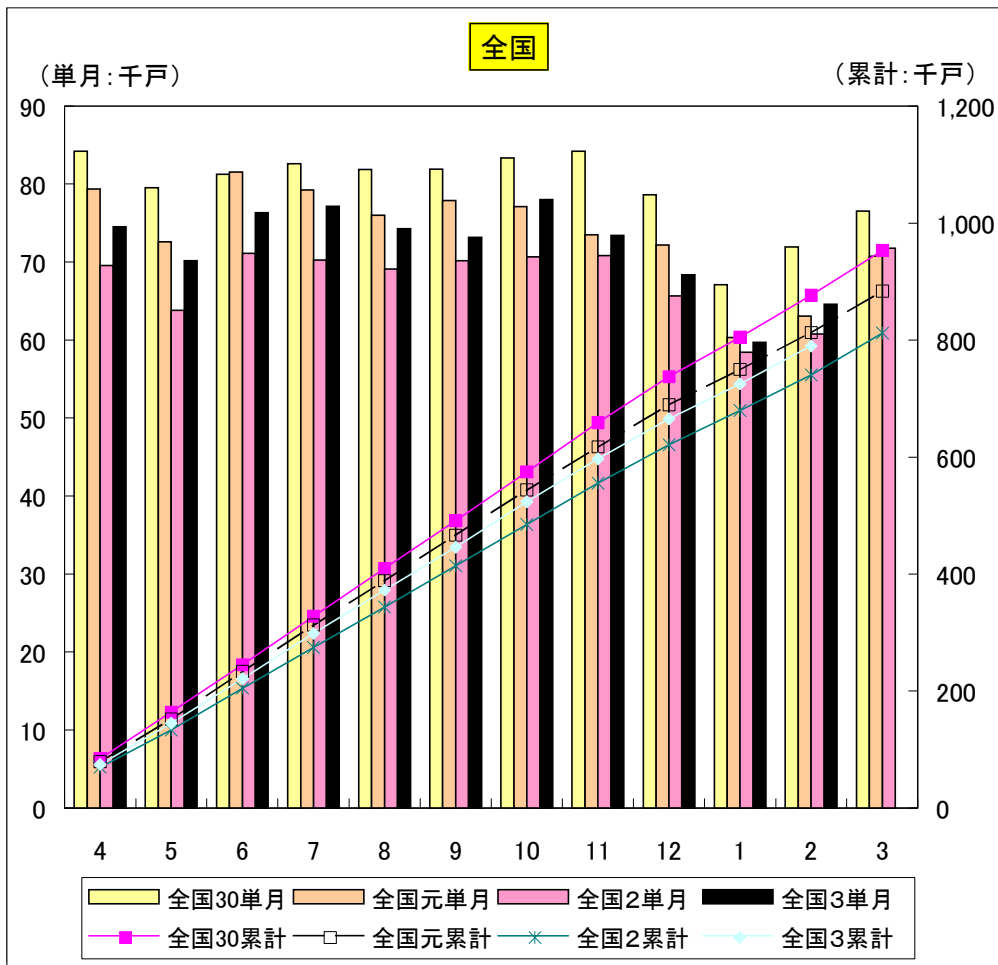

持家	全国30単月	全国元単月	全国2単月	全国3単月	全国30累計	全国元累計	全国2累計	全国3累計	静岡県30単月	静岡県元単月	静岡県2単月	静岡県3単月	静岡県30累計	静岡県元累計	静岡県2累計	静岡県3累計
4	23,289	25,436	21,018	22,877	23,289	25,436	21,018	22,877	1,006	1,007	925	987	1,006	1,007	925	987
5	23,321	24,826	19,697	22,887	46,610	50,262	40,715	45,764	1,028	1,141	683	853	2,034	2,148	1,608	1,840
6	25,148	28,394	23,650	26,151	71,758	78,656	64,365	71,915	851	1,145	949	1,015	2,885	3,293	2,557	2,855
7	25,447	26,282	22,708	26,071	97,205	104,938	87,073	97,986	1,084	1,054	915	963	3,969	4,347	3,472	3,818
8	24,420	24,027	21,915	25,100	121,625	128,965	108,988	123,086	1,067	1,016	785	948	5,036	5,363	4,257	4,766
9	24,873	24,008	22,337	25,659	146,498	152,973	131,325	148,745	993	927	918	940	6,029	6,290	5,175	5,706
10	25,949	24,495	23,013	26,840	172,447	177,468	154,338	175,585	1,086	1,050	941	1,101	7,115	7,340	6,116	6,807
11	25,527	23,655	24,010	25,329	197,974	201,123	178,348	200,914	961	888	858	1,065	8,076	8,228	6,974	7,872
12	24,415	22,294	22,819	22,731	222,389	223,417	201,167	223,645	998	934	928	928	9,074	9,162	7,902	8,800
1	20,925	18,037	19,200	18,130	243,314	241,454	220,367	241,775	1,041	952	920	726	10,115	10,114	8,822	9,526
2	21,992	19,557	20,390	19,258	265,306	261,011	240,757	261,033	911	739	832	776	11,026	10,853	9,654	10,302
3	22,404	22,327	22,340		287,710	283,338	263,097		899	951	873		11,925	11,804	10,527	

持家

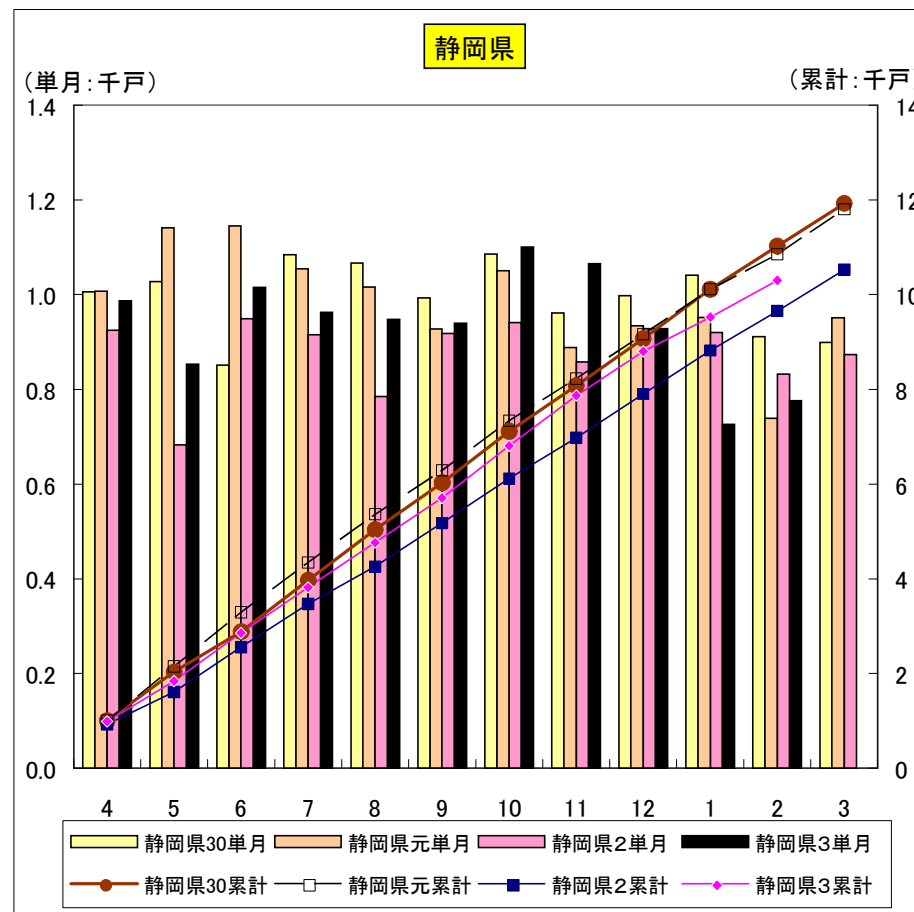
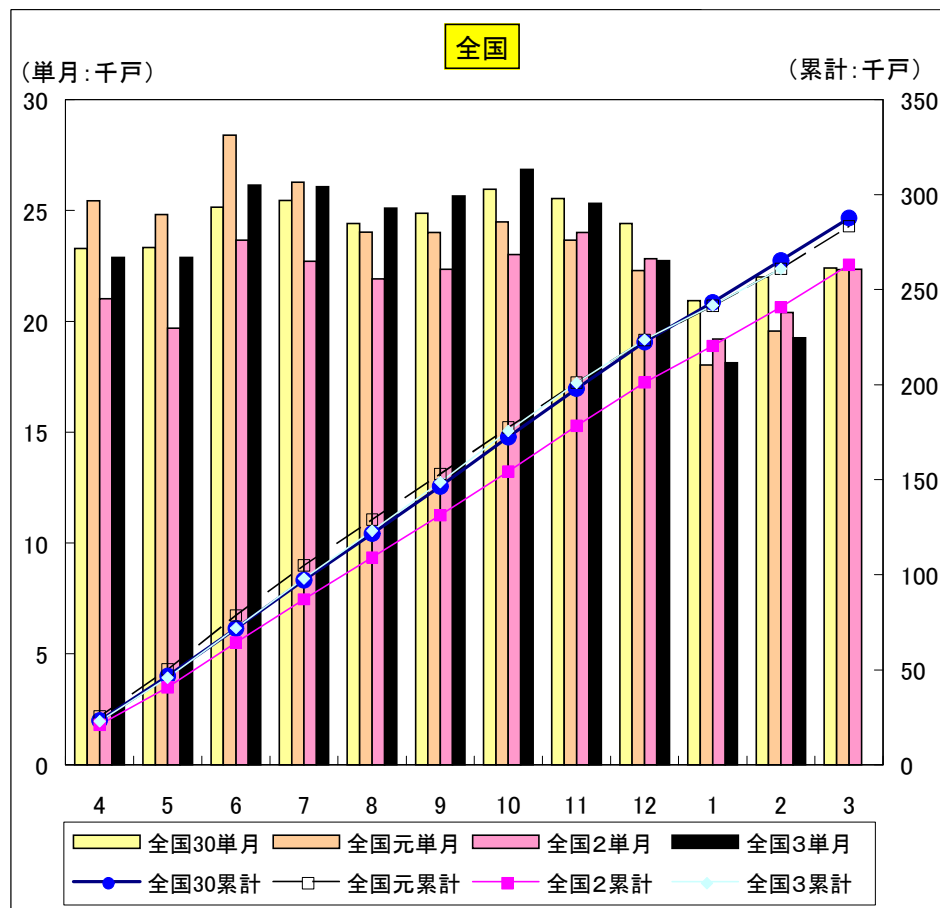

貸家	全国30単月	全国元単月	全国2単月	全国3単月	全国30累計	全国元累計	全国2累計	全国3累計	静岡県30単月	静岡県元単月	静岡県2単月	静岡県3単月	静岡県30累計	静岡県元累計	静岡県2累計	静岡県3累計
4	35,447	29,511	25,379	28,825	35,447	29,511	25,379	28,825	682	443	510	617	682	443	510	617
5	31,083	26,164	24,041	25,074	66,530	55,675	49,420	53,899	711	522	617	638	1,393	965	1,127	1,255
6	34,884	30,645	26,666	29,802	101,414	86,320	76,086	83,707	408	802	488	512	1,807	1,767	1,615	1,767
7	35,847	30,383	27,696	29,230	137,261	116,703	103,782	112,931	769	515	508	350	2,570	2,282	2,123	2,117
8	35,457	29,255	27,671	28,733	172,718	145,958	131,453	141,664	702	702	537	569	3,272	2,984	2,660	2,686
9	35,350	29,414	25,053	28,254	208,068	175,372	156,506	169,918	546	371	538	375	3,818	3,355	3,198	3,061
10	35,225	29,417	26,043	29,822	243,293	204,789	182,549	199,740	657	491	374	642	4,475	3,846	3,572	3,703
11	34,902	28,779	26,451	26,819	278,195	233,568	209,000	226,559	634	337	417	452	5,109	4,183	3,989	4,155
12	30,788	27,611	24,423	25,222	308,983	261,179	233,423	251,787	520	624	524	458	5,629	4,807	4,513	4,613
1	24,776	24,147	19,794	23,083	333,759	285,326	253,217	274,864	591	529	431	302	6,220	5,336	4,944	4,915
2	27,921	22,638	22,556	23,583	361,680	307,964	275,773	298,447	448	352	413	410	6,668	5,688	5,357	5,325
3	28,413	26,545	27,245		390,093	334,509	303,018		424	396	508		7,092	6,084	5,865	

貸家

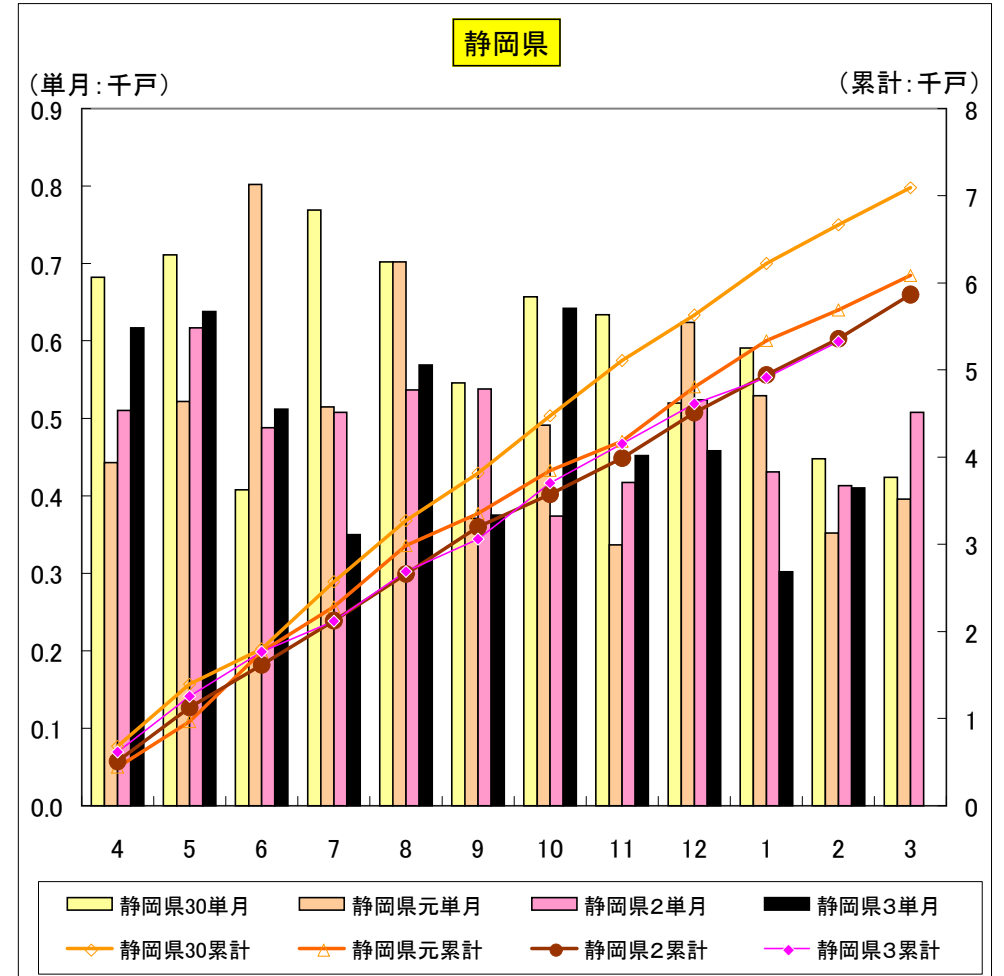
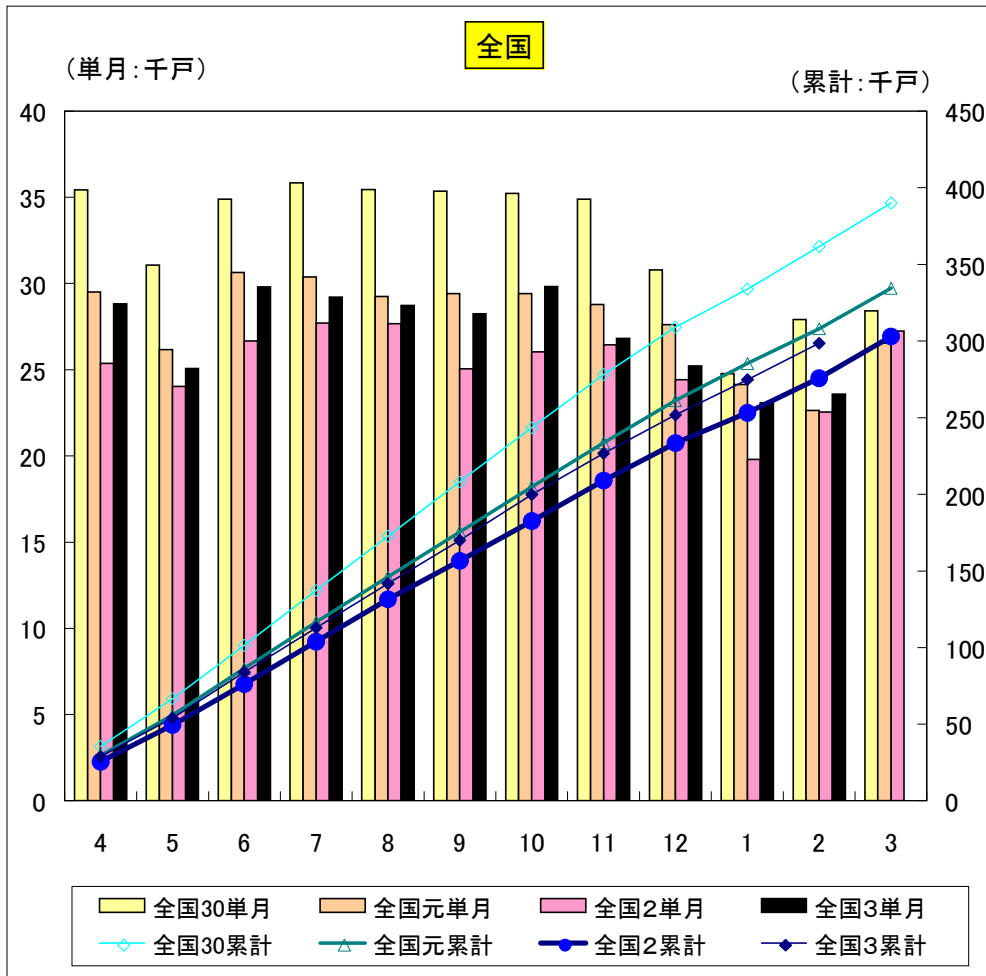

分譲	全国30単月	全国元単月	全国2単月	全国3単月	全国30累計	全国元累計	全国2累計	全国3累計	静岡県30単月	静岡県元単月	静岡県2単月	静岡県3単月	静岡県30累計	静岡県元累計	静岡県2累計	静岡県3累計
4	24,904	23,411	22,557	22,483	24,904	23,411	22,557	22,483	319	395	334	322	319	395	334	322
5	23,944	21,217	19,757	21,426	48,848	44,628	42,314	43,909	363	437	235	278	682	832	569	600
6	20,281	21,870	20,189	19,877	69,129	66,498	62,503	63,786	225	393	350	296	907	1,225	919	896
7	20,885	21,942	19,359	21,480	90,014	88,440	81,862	85,266	449	246	474	312	1,356	1,471	1,393	1,208
8	21,325	22,517	18,933	19,936	111,339	110,957	100,795	105,202	359	290	275	270	1,715	1,761	1,668	1,478
9	21,064	24,029	22,159	18,855	132,403	134,986	122,954	124,057	360	233	309	321	2,075	1,994	1,977	1,799
10	21,394	22,896	20,706	20,836	153,797	157,882	143,660	144,893	309	403	339	331	2,384	2,397	2,316	2,130
11	23,220	20,819	19,548	20,813	177,017	178,701	163,208	165,706	350	309	244	363	2,734	2,706	2,560	2,493
12	22,756	21,593	17,622	19,927	199,773	200,294	180,830	185,633	297	305	318	316	3,031	3,011	2,878	2,809
1	20,911	17,856	19,089	18,154	220,684	218,150	199,919	203,787	260	267	307	258	3,291	3,278	3,185	3,067
2	21,190	20,362	17,398	21,453	241,874	238,512	217,317	225,240	238	290	376	360	3,529	3,568	3,561	3,427
3	25,301	21,220	21,824		267,175	259,732	239,141		308	273	263		3,837	3,841	3,824	

分譲

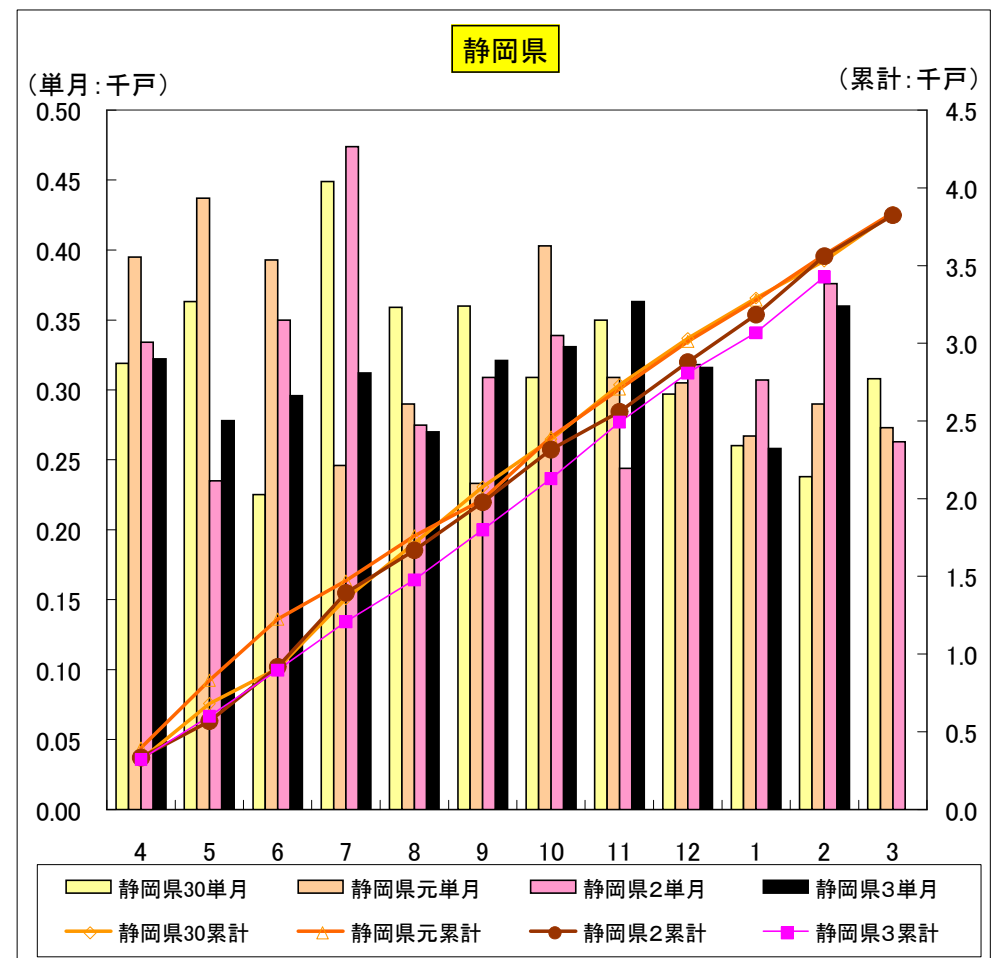
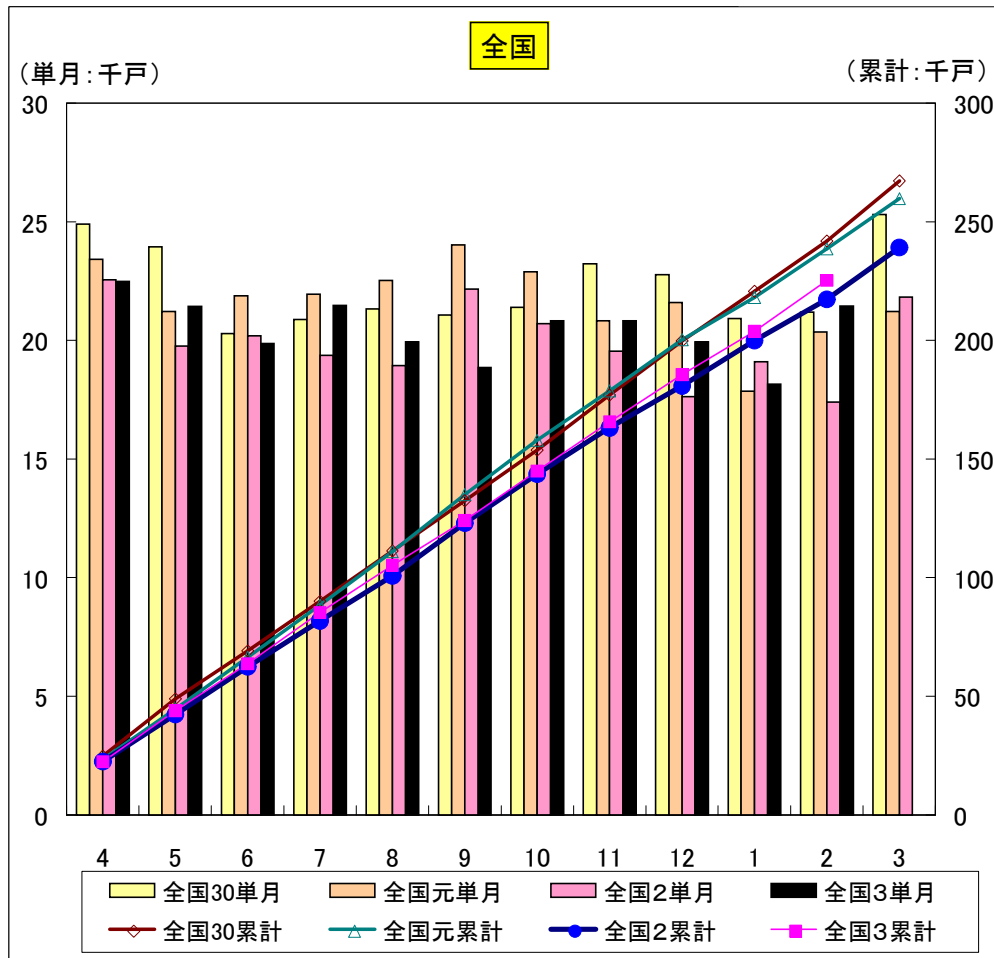

分譲マンション	全国30単月	全国元単月	全国2単月	全国3単月	全国30累計	全国元累計	全国2累計	全国3累計	静岡県30単月	静岡県元単月	静岡県2単月	静岡県3単月	静岡県30累計	静岡県元累計	静岡県2累計	静岡県3累計
4	12,350	10,480	10,723	10,776	12,350	10,480	10,723	10,776	30	67	82	0	30	67	82	0
5	11,861	9,165	9,292	9,444	24,211	19,645	20,015	20,220	98	145	0	0	128	212	82	0
6	8,253	8,597	8,422	7,024	32,464	28,242	28,437	27,244	0	101	87	0	128	313	169	0
7	8,699	8,600	8,352	9,117	41,163	36,842	36,789	36,361	160	0	253	43	288	313	422	43
8	9,146	10,159	9,377	7,968	50,309	47,001	46,166	44,329	60	30	121	0	348	343	543	43
9	8,934	12,022	11,970	7,251	59,243	59,023	58,136	51,580	83	0	119	71	431	343	662	114
10	8,604	9,998	9,908	8,436	67,847	69,021	68,044	60,016	0	72	88	18	431	415	750	132
11	10,460	7,995	8,049	8,239	78,307	77,016	76,093	68,255	74	0	0	27	505	415	750	159
12	9,546	8,957	6,149	7,091	87,853	85,973	82,242	75,346	0	27	0	0	505	442	750	159
1	9,368	6,789	8,775	7,071	97,221	92,762	91,017	82,417	0	0	83	0	505	442	833	159
2	9,132	9,353	6,779	9,727	106,353	102,115	97,796	92,144	0	51	135	90	505	493	968	249
3	13,330	9,500	10,392		119,683	111,615	108,188		58	0	0		563	493	968	

分譲マンション

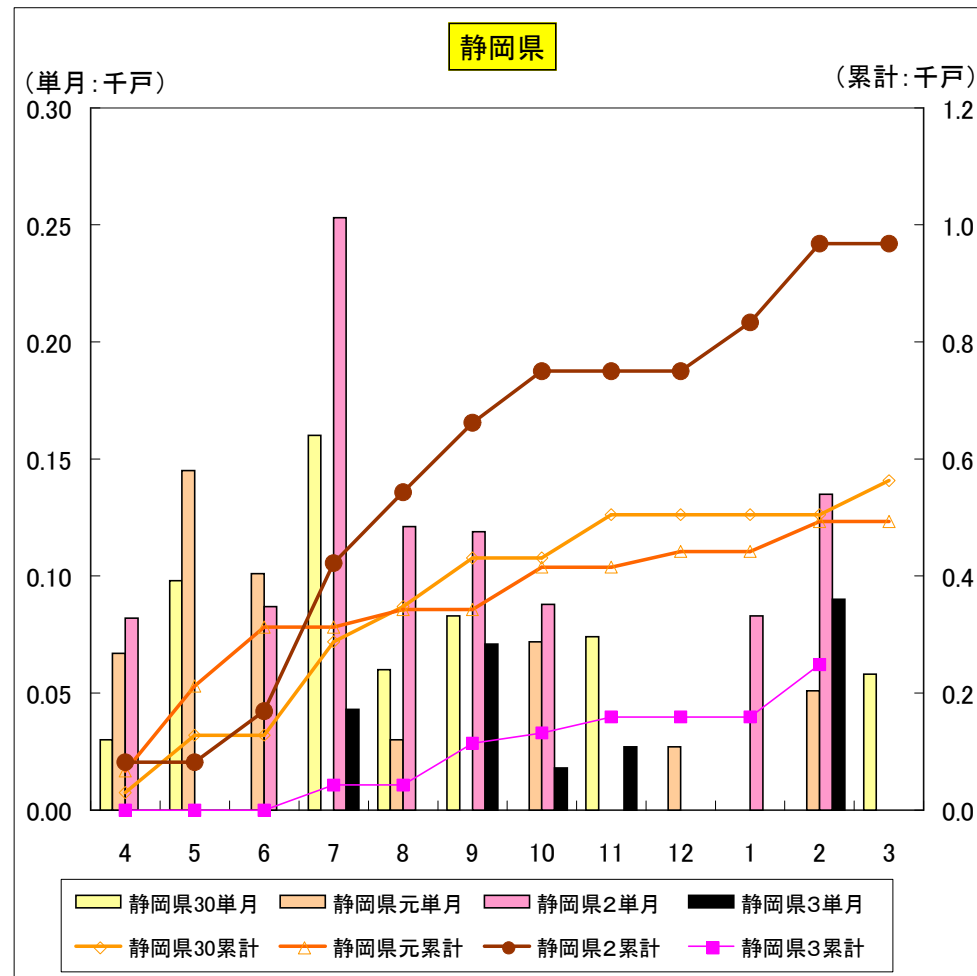
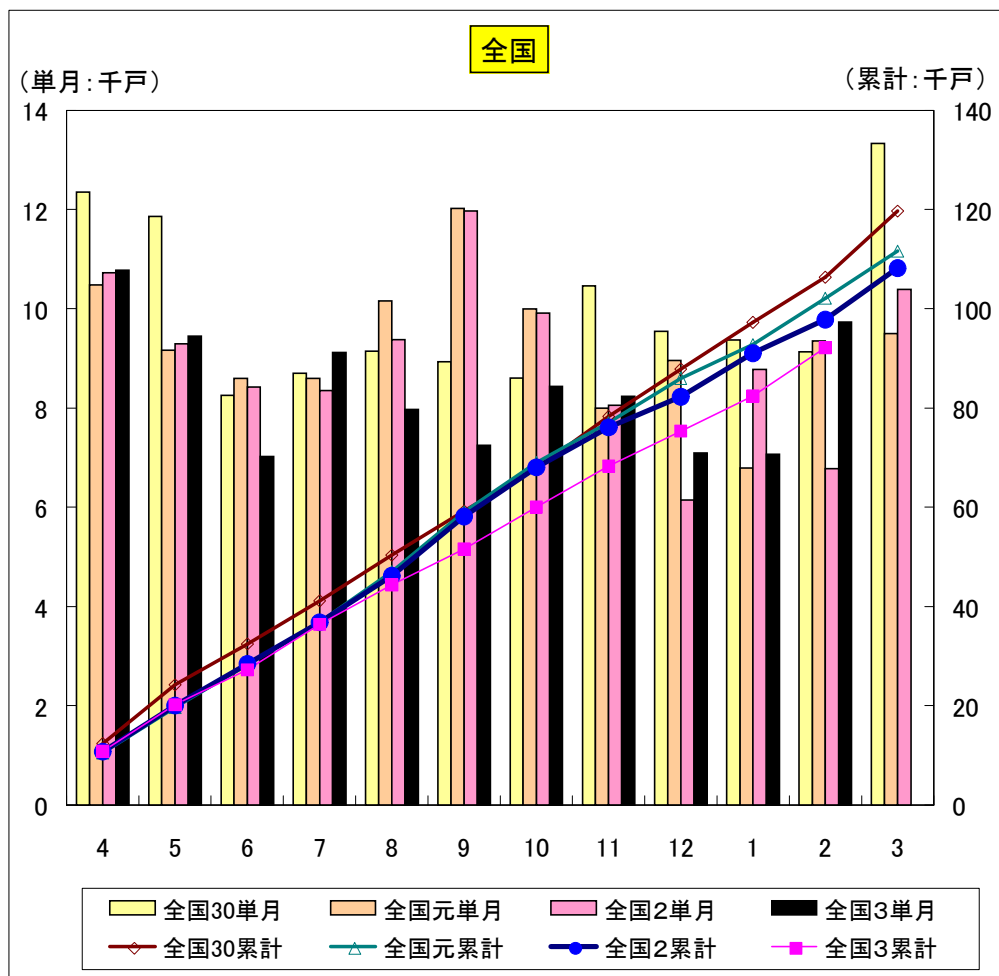

提供日 2022/04/08
タイトル 静岡県マンション管理適正化推進協議会を設立します
担当 暮らし・環境部 建築住宅局住まいづくり課
連絡先 計画班
TEL 054-221-3081



静岡県マンション管理適正化推進協議会を設立します

「マンションの管理の適正化の推進に関する法律」が改正され、令和4年4月1日から、優良なマンションの認定や管理不全のマンションへ県(町の区域内の場合)又は市が助言・指導ができるようになりました。

これを機に、県及び市町が一体となって、認定制度の普及やマンションの管理レベルの向上を図るため、県及び県内全市町で構成する協議会を新たに設立します。

1 組織(案)

(1)会員

県・県内全市町(事務局:県住まいづくり課)

(2)オブザーバー

(一社)静岡県マンション管理士会、(独法)住宅金融支援機構横浜センター

2 主要事業(案)

(1)県内のマンション管理組合の活動支援事業

(2)県内マンションの実態把握事業

(3)県内のマンション管理適正化の推進方策の調査、研究、情報提供

3 設立総会の日程

令和4年4月13日(水)13時30分～

場所:県庁西館4階第一会議室A

4 その他

設立総会の取材を希望される場合は、事前に下記問い合わせ先にご連絡ください。

5 問い合わせ先

暮らし・環境部建築住宅局住まいづくり課計画班

電話番号:054-221-3081

発表日 2022/4/8
タイトル 中央日本四県を対象とした教育旅行の誘致促進
担当 スポーツ・文化観光部 観光振興課
連絡先 観光振興班 TEL 054-221-3684



中央日本四県を対象とした教育旅行の誘致促進

新型コロナウイルス感染症の影響により落ち込んだ県内観光産業の回復を図るとともに、中央日本四県（長野県、山梨県、新潟県、静岡県）の更なる交流拡大を図るため、本県への教育旅行の誘致を促進するための支援策を実施します。

<事業の概要>

区分	内容
支援対象	中央日本四県の小学校、中学校、義務教育学校、高等学校、特別支援学校等
支援額	生徒・児童1人あたり 宿泊：2,000円/泊（上限1泊）、日帰り：1,000円
支援条件	<ul style="list-style-type: none">① 中央日本四県を発着地とする同四県内の小学校、中学校、高等学校、特別支援学校等が実施する教育旅行であること② 旅行行程の一部に貸切バスを利用すること③ 静岡県内のふじのくに安全・安心認証の認証を受けた宿泊施設に1泊以上または県内の有料入場施設、飲食施設等に2ヶ所以上立ち寄ること④次に掲げる感染症対策を実施していること<ul style="list-style-type: none">・一般社団法人日本旅行業協会の定める「国内修学旅行の手引き」を遵守すること・感染症対策チェックリストを作成し、実績報告時に提出すること
実施期間	令和4年4月18日（月）～令和5年1月31日（火）
募集開始	令和4年4月11日（月）
申請方法	静岡県観光協会 支援金申請システムから申請 申請先 URL は静岡県観光公式サイト「ハローナビしずおか」に掲載
問合せ先	公益社団法人静岡県観光協会 住所：〒422-8067 静岡市駿河区南町14-1 水の森ビル2階 担当課：国内マーケティング課 連絡先：054-202-5595

提供日 2022/04/08
タイトル 障害のある人への合理的配慮の提供を促進するための助成事業を公募します
担当 健康福祉部 障害者支援局障害者政策課
連絡先 障害者政策班
TEL 054-221-3599



県では、平成29年度から企業や県民等による、障害のある人への合理的配慮の提供を促進する取組に対する助成を行っています。
このたび、今年度の助成の公募を開始します。

(概要)

1 対象者

団体及び事業者であって、事業を的確に遂行できる能力が認められるもの

2 対象事業

ア 事業者を対象にして行う、合理的な配慮への理解を深めるための講演会又は研修会の開催に関する取組

イ 県民を対象にして行う、障害特性や場面に応じた合理的な配慮の提供方法への理解を深めるための講演会又は研修会の開催に関する取組

(対象外のもの)

- ・備品の購入が目的であるもの
- ・事業者、団体等の業務で、法律で定められているなど、実施する責務・義務があると認められるもの
- ・以前から実施している事業をそのまま継続する事業（ただし、拡充を伴う場合を除く。）
- ・営利を目的とする事業 など

3 補助額等

30万円以内（講演会の講師への謝金・旅費、会場使用料等）

4 応募締切・応募方法等

- ・令和4年5月9日（月）までに郵送、持参又はメールにより必要書類を提出してください。（郵送の場合は必着）
- ・公募要領及び様式等を、県障害者政策課ホームページで公開しています。

<https://www.pref.shizuoka.jp/kousei/ko-310/sabetsukaishou/gouriteki.html>

5 その他

応募締切後、県による審査を経て5月下旬以降に補助金交付決定を行う予定です。
補助対象事業の着手は交付決定後が原則ですが、早急に実施したい事業がある場合は、下記担当まで御相談ください。

6 問い合わせ先・提出先

静岡県健康福祉部障害者政策課
〒420-8601 静岡市葵区追手町9-6 054-221-2352 FAX 054-221-3267
E-mail : shougai-seisaku@pref.shizuoka.lg.jp

【参考】昨年度に採択された事業例（計12事業を採択）

団体等	事業概要
スロームーブメント静岡実行委員会	・障害のある人とない人が文化芸術に取り組むワークショップを開催
さくらの架け橋会	・ヘルプマーク活用周知のための講演会の開催 ・二人のりタンデム自転車の体験会の開催

提供日 2022/04/08
 タイトル 新型コロナウイルス感染症患者等の発生について
 担当 健康福祉部 感染症対策局新型コロナ対策企画課
 連絡先 企画調整班
 TEL 054-221-2459



※本情報提供は、感染症予防・感染拡大防止の啓発目的に行うものです。
 ※報道機関各位におかれましては、患者等の個人に係る情報について、プライバシー保護等の観点から、提供資料の範囲内での報道に、格段の御配慮をお願いします。
 ※県民の皆様におかれましては、患者・御家族の人権尊重・個人情報保護に御理解と御配慮をお願いします。

1 本日の新規感染者数(政令市発表分を含む)

	県発表分	静岡市発表分	浜松市発表分	計
本日の新規感染者数	596	252	176	1,024
感染者数の累計	75,481	26,708	27,759	129,948

※患者詳細公表後に県番号を付番していること、発生届の取り下げがあること等の理由から、感染者数の累計と県公表番号の値は一致しません。

2 本日の新規感染症患者等について(県内公表128193から128788例目)の概要

○年代

10歳未満	10歳代	20歳代	30歳代	40歳代	50歳代	60歳代	70歳代
101	100	92	111	82	58	13	14
80歳代	90歳代	100歳代	計				
16	9	0	596				

○性別

男性	女性	計
292	304	596

○居住地

下田市	東伊豆町	河津町	南伊豆町	松崎町	西伊豆町		
2	1	0	1	0	0		
熱海市	伊東市						
15	7						
沼津市	三島市	裾野市	伊豆市	伊豆の国市	函南町	清水町	長泉町
49	20	13	1	12	30	7	10
御殿場市	小山町						
52	5						
富士市	富士宮市						
67	34						
島田市	焼津市	藤枝市	牧之原市	吉田町	川根本町		
20	30	47	3	5	2		
磐田市	掛川市	袋井市	御前崎市	菊川市	湖西市	森町	
35	63	28	6	13	11	3	
静岡市	浜松市	県外					
0	0	4					

※静岡市、浜松市の人数は、県発表分

○居住地[地域別] (再掲)

東部	中部	西部	県外	計
326	107	159	4	596

○推定感染経路 (上段：人数、下段：割合)

県内	県外	不明・調査中	計
321	8	267	596
53.9%	1.3%	44.8%	100.0%

○感染者集団(クラスター)

・本日新たに認定したクラスター(2件)

No.	所在地	施設等の 名称(区分)	本日まで に判明した 陽性者数
634	御殿場市	高齢者施設	5名
635	函南町	高齢者施設	9名

3 コロナ患者受入病院の地域別及び重症者の病床占有率(4月8日正午現在)

区分	入院者数	即応病床数	病床占有率
県東部地域	31	181	17.1%
県中部地域	31	227	13.7%
県西部地域	24	190	12.6%
県全体	86 (32)	598 (45)	14.4%
うち重症者	1 (1)	53 (16)	1.9%

※県全体、重症者欄のかっこ内は、施設数。

このほか、コロナ患者受入病院以外の入院者数は46名で、県内の全入院者数は計132名です。

区分	入院者数
コロナ受入病院	86
その他	46
計	132

4 県内宿泊療養施設の入居状況(4月8日正午現在)

区分	施設数	総客室数	療養者用 客室数 (A)	入居者数 (B)	占有率 B/A
室数等	9施設	1,252室	1,057室	336人	31.8%

5 自宅療養者数、自宅待機者数(4月7日17時時点)

区分	人数(人)
自宅療養者数	8,106
自宅待機者数	18

※自宅待機者数は、療養先が未定の者、療養先は決まっているものの入院又は宿泊療養施設入居を待っている者の合計。

6 療養終了者数(前日時点の推計値)

前日までの累計感染者数から、入院者数(前日正午時点)、宿泊療養施設入居者数(前日正午時点)、自宅療養者数(前日17時時点)、自宅待機者数(前日17時時点)、死亡者数(前日時点)を除いた人数を療養終了者数とします。

療養終了者数 (4月7日時点)	119,951人
--------------------	----------

7 新型コロナウイルスワクチンの接種実績(4月7日時点)

ワクチン接種記録システム (VRS)

区分		接種回数	接種率
全年代	1回目	2,942,884	79.83%
	2回目	2,905,122	78.81%
	3回目	1,597,344	43.33%
	合計	7,445,350	
高齢者 (65歳以上)	1回目	1,029,585	93.88%
	2回目	1,026,749	93.62%
	3回目	928,551	84.67%
	合計	2,984,885	

※引用元 接種状況ダッシュボード (デジタル庁)

<https://info.vrs.digital.go.jp/dashboard/>

8 ワクチン接種回数別陽性者数(政令市発表分を除く)【4月1日から4月7日の合計】

0回	1回	2回	3回	接種対象外	合計
921人	85人	2,105人	548人	266人	3,925人
23.5%	2.2%	53.6%	14.0%	6.8%	100.0%

※ワクチン接種回数が不明・調査中の者を除く

※接種対象外は5歳未満

9 変異株PCR検査について

本県で、4月1日(金)から4月7日(木)までに、L452R変異株PCR検査により判明した変異株陰性(オミクロン株の可能性が高い)者の数は、134名でした。(政令市含む全県分)

<L452R変異株PCR検査の実施状況(政令市含む全県分)> ※判明日で計上

	新型コロナ 陽性者数 (A)	L452R変異株PCR検査		
		検査実施数 上段:検査数(B) 下段:検査率(B/A)	検査結果	
			陽性 (デルタ株の可能性が高い) 上段:件数(C) 下段:割合(C/B)	陰性 (オミクロン株の可能性が高い) 上段:件数(D) 下段:割合(D/B)
3月11日(金)~ 3月17日(木)	7,966	203 2.5%	0 0.0%	203 100.0%
3月18日(金)~ 3月24日(木)	5,782	32 0.6%	0 0.0%	32 100.0%
3月25日(金)~ 3月31日(木)	6,426	123 1.9%	0 0.0%	123 100.0%
4月1日(金)~ 4月7日(木)	7,086	134 1.9%	0 0.0%	134 100.0%

10 本県の変異株(BA.2株)の判明状況(4月7日時点)

	オミクロン株判明数	うち、BA.2株	全オミクロン株に占める、BA.2株の割合
1月14日(金)～ 1月20日(木)	166	5	3.0%
1月21日(金)～ 1月27日(木)	221	4	1.8%
1月28日(金)～ 2月3日(木)	334	5	1.5%
2月4日(金)～ 2月10日(木)	341	2	0.6%
2月11日(金)～ 2月17日(木)	416	3	0.7%
2月18日(金)～ 2月24日(木)	179	2	1.1%
2月25日(金)～ 3月3日(木)	154	12	7.8%
3月4日(金)～ 3月10日(木)	171	24	14.0%
3月11日(金)～ 3月17日(木)	152	28	18.4%
3月18日(金)～ 3月24日(木)	71	19	26.8%
3月25日(金)～ 3月31日(木)	270	91	33.7%
4月1日(金)～ 4月7日(木)	県及び政令市のゲノム解析結果が出揃っておらず、 解析件数が少ないため、今週は掲載しません。		

11 無料検査の実施状況

12月24日から、ワクチン・検査パッケージを利用するための無料検査を実施し、さらに12月28日から、オミクロン株の流行を踏まえ、感染不安を感じる県内在住の方を対象に、感染拡大傾向時の一般無料検査を実施しています。

一般無料検査をご利用できる方は、静岡県内にお住まいで、発熱等の症状がなく、新型コロナウイルスの感染に不安を感じる方です。

毎週金曜日に、前週までの実績数を集計して、公表します。

<無料検査実績> (単位:件)

期間		PCR検査等 (内、陽性数)		抗原定性検査 (内、陽性数)		合計 (内、陽性数)	
12月24日(金)	～ 3月13日(日)	87,602	(5160)	45,003	(708)	132,605	(5868)
3月14日(月)	～ 3月20日(日)	5,792	(370)	2,255	(51)	8,047	(421)
3月21日(月)	～ 3月27日(日)	5,230	(417)	1,783	(61)	7,013	(478)
3月28日(月)	～ 4月3日(日)	5,812	(354)	2,426	(76)	8,238	(430)
累計		104,436	(6301)	51,467	(896)	155,903	(7197)

<実施箇所数>

4月7日現在:300箇所(薬局277箇所、衛生検査所7箇所、医療機関16箇所)

12 感染症患者等の概要

感染症患者等の概要については、以下の県HPに掲載します。

<https://www.pref.shizuoka.jp/kinkyu/covid-19-tyuumokujouhou.html>

提供日 2022/04/08
 タイトル 野生イノシシの豚熱（CSF）遺伝子検査結果（4/1～4/7結果判明分）
 担当 経済産業部 農業局畜産振興課
 連絡先 野生イノシシ対策班
 TEL 054-221-2709



県内における豚熱（CSF）の防疫対策に関する情報（第380報） <野生イノシシのCSF遺伝子検査結果（4/1～4/7結果判明分）>

静岡県は、県内全域を対象に、死亡及び捕獲野生イノシシのCSF検査を実施しています。

新たに検査結果が判明した野生イノシシの検査状況は、下表の24頭です。

なお、今回は陽性事例はありませんでした。

平成30年9月以降、6,703頭（死亡344頭、捕獲6,359頭）の検査を実施し、369頭の陽性（死亡153頭、捕獲216頭）を確認しています。

番号	発見日	発見場所	捕獲・死亡	成長区分	性別	体長 (cm)	体重 (kg)	検査実施日	検査結果 (遺伝子検査)
1	3月25日	磐田市上野部	捕獲	成獣	♂	110	40	4月4日	陰性
2	3月28日	藤枝市助宗	捕獲	成獣	♀	100	86	4月4日	陰性
3	3月28日	伊豆の国市洋橋	捕獲	成獣	♂	90	50	4月4日	陰性
4	3月29日	伊東市瀬川	捕獲	成獣	♀	110	90	4月5日	陰性
5	3月29日	伊豆市小土肥	捕獲	幼獣	♀	90	24	4月4日	陰性
6	3月29日	牧之原市大江	捕獲	成獣	♂	110	50	4月4日	陰性
7	3月30日	静岡市清水区阿津井上町	捕獲	成獣	♀	125	60	4月4日	陰性
8	3月31日	藤枝市谷根塚	捕獲	成獣	♀	135	75	4月5日	陰性
9	4月1日	沼津市西瀬江梨	捕獲	成獣	♂	80	30	4月6日	陰性
10	4月1日	島田市相賀	捕獲	成獣	♀	85	35	4月6日	陰性
11	4月1日	御殿場市神山	捕獲	不明	♂	100	40	4月6日	陰性
12	4月1日	伊豆市修善寺	捕獲	成獣	♀	120	80	4月6日	陰性
13	4月2日	富士宮市内藤	捕獲	成獣	♂	80	20	4月6日	陰性
14	4月2日	富士宮市内藤	捕獲	成獣	♂	50	20	4月6日	陰性
15	4月2日	富士宮市内藤	捕獲	成獣	♂	50	15	4月6日	陰性
16	4月2日	藤枝市瀬戸ノ谷	捕獲	成獣	♂	130	60	4月6日	陰性
17	4月2日	浜松市北区引佐町別所	捕獲	成獣	♀	110	25	4月6日	陰性
18	4月3日	伊豆の国市田中山	捕獲	不明	不明	64	12	4月6日	陰性
19	4月3日	伊豆の国市長巻郡	捕獲	成獣	♀	75	14	4月6日	陰性
20	4月3日	伊豆市修善寺	捕獲	幼獣	♀	60	10	4月6日	陰性
21	4月3日	下田市吉佐美	捕獲	成獣	♀	110	50	4月6日	陰性
22	4月3日	浜松市北区引佐町別所	捕獲	成獣	♂	80	30	4月7日	陰性
23	4月4日	河津町梨本	捕獲	不明	♂	100	40	4月7日	陰性
24	4月4日	浜松市浜北区根堅	捕獲	成獣	♂	80	40	4月7日	陰性

※ 過去の検査実施個体の情報は、静岡県HPに掲載しています。
http://www.pref.shizuoka.jp/sangyou/sa-370/hpai/csf_index.html

提供日 2022/4/8
タイトル 第7回静岡県農村の魅力フォトコンテスト入賞作品が決定！
担当 経済産業部 農地保全課
連絡先 農村整備班
TEL 054-221-2713



第7回静岡県農村の魅力フォトコンテスト 入選作品が決定！

県では、美しい農村景観や日々の暮らしの風景など、農村の魅力を伝える写真を通じて、農業・農村の果たす役割や大切さを皆で共有することを目的に、第7回静岡県農村の魅力フォトコンテストを実施しました。

このたび、審査の結果、入選作品が決定しました。

1 特選、準特選受賞者

賞名	氏名	タイトル	撮影地
特選（静岡県知事賞）	齋藤 香織	爆焼け	御殿場市
準特選（静岡県土地改良事業団体連合会長賞）	菅沼 英己	春色	御殿場市
準特選（静岡県土地改良事業団体連合会長賞）	塩川 里美	風に吹かれて美味しくなる	三島市
準特選（ふじのくに美しく品格のある邑づくり連合会長賞）	相羽 強	家族総出	浜松市北区引佐町
準特選（ふじのくに美しく品格のある邑づくり連合会長賞）	中沢 力男	ひまわり畑にて	浜松市西区

これらの作品を含む入選作品は、ホームページに掲載しています。（<https://onl.1a/63ukaY7>）



【特選（静岡県知事賞）】

タイトル：爆焼け

撮影地：御殿場市

撮影者：齋藤 香織 氏

審査委員長講評：太陽が沈んで夕焼けが空全体に広がる前のわずかな瞬間の出来事なのではないでしょうか。まだ染まっていない雲に向かって広がる夕焼けに勢いがあります。変化に富んだ光の中で木々に囲まれた龍善寺の落ち着いたあるたたずまいと、稲の雫がみずみずしい光景を捉えた重厚感のある作品です。

提供日 2022/4/8
タイトル 第7回静岡県農村の魅力フォトコンテスト入賞作品が決定！
担当 経済産業部 農地保全課
連絡先 農村整備班



2 入選作品展示会

県庁別館 21 階富士山展望ロビーにて令和4年7月以降に開催予定

3 第7回静岡県農村の魅力フォトコンテスト概要

- 1 募集期間：令和3年6月7日（月）～令和4年1月7日（金）
- 2 応募作品テーマ：「あなたのおきのある農村」
- 3 応募作品数：2,436点
- 4 審査委員長：沼田 早苗氏（写真家）
- 5 主催：静岡県
- 6 共催：静岡県土地改良事業団体連合会、「ふじのくに美しく品格のある邑づくり」連合

4 紹介

■「ふじのくに美しく品格のある邑」とは？

静岡県では、農業や美しい景観、地域に伝わる文化・伝統などの県民共有の財産でもある地域資源を保全・活用し、次世代に継承する活動を行う集落等を「美しく品格のある邑（むら）」として登録し、情報発信や知事顕彰を行っています。令和4年3月末の時点で150の地域が登録されています。



■ ふじのくに美しく品格のある邑づくり連合

県内35市町と静岡県が会員となり、「美しく品格のある邑」の魅力向上やブランド力強化のために、広報活動や情報収集、調査研究および「美しく品格のある邑」についての審査・登録事務を行う組織です。

提供日 2022/04/08
タイトル 令和4年度第1回静岡県教科用図書選定審議会の開催
担当 教育委員会 義務教育課
連絡先 指導班
TEL 054-221-3143



令和4年度第1回静岡県教科用図書選定審議会の開催

県教育委員会は、市町教育委員会等が教科書採択に関する事務を適正に行えるよう、教科用図書選定審議会の意見に基づき、指導、助言等を実施します。
このたび、第1回審議会を以下のとおり開催し、教科書採択に関する事務に対する指導の基本方針等について審議を行います。

1 日時

令和4年4月12日（火）午前10時から正午まで

2 場所

県庁西館8階 教育委員会議室（静岡市葵区迫手町9番6号）
（集合・オンライン併用開催になります。）

3 議題

- (1) 令和5年度使用教科用図書採択事務計画
- (2) 令和5年度使用教科用図書の採択基準の基本方針等
- (3) 教科用図書採択の公正確保

4 委員

- (1) 校長・教員等 6人
 - ・市町立小学校長
 - ・市町立中学校長
 - ・県立特別支援学校長
 - ・市町立小学校教頭
 - ・市町立小学校教員
- (2) 行政機関職員 7人
 - ・静岡県都市教育長協議会代表
 - ・静岡県町教育長会代表
 - ・静岡県市町教育委員会連絡協議会代表
 - ・静岡県総合教育センター参事兼総合支援部小中学校支援課長
 - ・沼津市教育委員会教職員研修センター指導主事
 - ・掛川市教育委員会教育政策課指導主事
 - ・静岡県立中央図書館教育主査
- (3) 学識経験者等 6人
 - ・静岡大学教育学部長
 - ・株式会社たこ満会長
 - ・常葉大学附属常葉中学校・高等学校教頭
 - ・PTA代表

「有徳の人づくり」を進めています
静岡県教育委員会

提供日 2022/04/09
 タイトル 新型コロナウイルス感染症患者等の発生について
 担当 健康福祉部 感染症対策局新型コロナ対策企画課
 連絡先 企画調整班
 TEL 054-221-2459



※本情報提供は、感染症予防・感染拡大防止の啓発目的に行うものです。
 ※報道機関各位におかれましては、患者等の個人に係る情報について、プライバシー保護等の観点から、提供資料の範囲内での報道に、格段の御配慮をお願いします。
 ※県民の皆様におかれましては、患者・御家族の人権尊重・個人情報保護に御理解と御配慮をお願いします。

1 本日の新規感染者数(政令市発表分を含む)

	県発表分	静岡市発表分	浜松市発表分	計
本日の新規感染者数	535	284	180	999
感染者数の累計	76,016	26,992	27,939	130,947

※患者詳細公表後に県番号を付番していること、発生届の取り下げがあること等の理由から、感染者数の累計と県公表番号の値は一致しません。

2 本日の新規感染症患者等について(県内公表129238から129772例目)の概要

○年代

10歳未満	10歳代	20歳代	30歳代	40歳代	50歳代	60歳代	70歳代
98	63	85	82	80	53	22	20
80歳代	90歳代	100歳代	計				
20	11	1	535				

○性別

男性	女性	計
265	270	535

○居住地

下田市	東伊豆町	河津町	南伊豆町	松崎町	西伊豆町		
6	1	1	4	0	0		
熱海市	伊東市						
16	9						
沼津市	三島市	裾野市	伊豆市	伊豆の国市	函南町	清水町	長泉町
40	26	5	5	14	25	7	4
御殿場市	小山町						
64	3						
富士市	富士宮市						
57	40						
島田市	焼津市	藤枝市	牧之原市	吉田町	川根本町		
17	39	44	3	4	0		
磐田市	掛川市	袋井市	御前崎市	菊川市	湖西市	森町	
27	26	15	8	10	6	2	
静岡市	浜松市	県外					
3	2	2	※静岡市、浜松市の人数は、県発表分				

○居住地[地域別] (再掲)

東部	中部	西部	県外	計
327	110	96	2	535

○推定感染経路 (上段：人数、下段：割合)

県内	県外	不明・調査中	計
275	6	254	535
51.4%	1.1%	47.5%	100.0%

○感染者集団(クラスター)

・本日新たに認定したクラスター(1件)

No.	所在地	施設等の 名称(区分)	本日までに 判明した 陽性者数
636	御殿場市	放課後児童クラブ	7名

3 コロナ患者受入病院の地域別及び重症者の病床占有率(4月9日正午現在)

区分	入院者数	即応病床数	病床占有率
県東部地域	33	181	18.2%
県中部地域	30	228	13.2%
県西部地域	25	192	13.0%
県全体	88 (31)	601 (45)	14.6%
うち重症者	1 (1)	55 (16)	1.8%

※県全体、重症者欄のかっこ内は、施設数。

このほか、コロナ患者受入病院以外の入院者数は46名で、県内の全入院者数は計134名です。

区分	入院者数
コロナ受入病院	88
その他	46
計	134

4 県内宿泊療養施設の入居状況(4月9日正午現在)

区分	施設数	総客室数	療養者用 客室数 (A)	入居者数 (B)	占有率 B/A
室数等	9施設	1,252室	1,057室	338人	32.0%

5 自宅療養者数、自宅待機者数(4月8日17時時点)

区分	人数(人)
自宅療養者数	8,079
自宅待機者数	25

※自宅待機者数は、療養先が未定の者、療養先は決まっているものの入院又は宿泊療養施設入居を待っている者の合計。

6 療養終了者数(前日時点の推計値)

前日までの累計感染者数から、入院者数(前日正午時点)、宿泊療養施設入居者数(前日正午時点)、自宅療養者数(前日17時時点)、自宅待機者数(前日17時時点)、死亡者数(前日時点)を除いた人数を療養終了者数とします。

療養終了者数 (4月8日時点)	120,990人
--------------------	----------

7 感染症患者等の概要

感染症患者等の概要については、以下の県HPに掲載します。

<https://www.pref.shizuoka.jp/kinkyu/covid-19-tyuumokujouhou.html>

提供日 2022/04/10
 タイトル 新型コロナウイルス感染症患者等の発生について
 担当 健康福祉部 感染症対策局新型コロナ対策企画課
 連絡先 企画調整班
 TEL 054-221-2459



※本情報提供は、感染症予防・感染拡大防止の啓発目的に行うものです。
 ※報道機関各位におかれましては、患者等の個人に係る情報について、プライバシー保護等の観点から、提供資料の範囲内での報道に、格段の御配慮をお願いします。
 ※県民の皆様におかれましては、患者・御家族の人権尊重・個人情報保護に御理解と御配慮をお願いします。

1 本日の新規感染者数(政令市発表分を含む)

○本日の新規感染者数(発生数ベース)

	県発表分	静岡市発表分	浜松市発表分	計
本日の新規感染者数	562	220	157	939
感染者数の累計	76,578	27,212	28,096	131,886

※患者詳細公表後に県番号を付番していること、発生届の取り下げがあること等の理由から、感染者数の累計と県公表番号の値は一致しません。

2 本日の新規感染症患者等について(県内公表130360から130921例目)の概要

○年代

10歳未満	10歳代	20歳代	30歳代	40歳代	50歳代	60歳代	70歳代
104	89	84	94	88	52	29	13
80歳代	90歳代	100歳代	計				
8	3	0	562				

○性別

男性	女性	計
252	310	562

○居住地

下田市	東伊豆町	河津町	南伊豆町	松崎町	西伊豆町			
8	1	0	0	0	1			
熱海市	伊東市							
11	7							
沼津市	三島市	裾野市	伊豆市	伊豆の国市	函南町	清水町	長泉町	
34	31	13	3	20	40	9	25	
御殿場市	小山町							
42	3							
富士市	富士宮市							
39	24							
島田市	焼津市	藤枝市	牧之原市	吉田町	川根本町			
31	42	62	5	6	0			
磐田市	掛川市	袋井市	御前崎市	菊川市	湖西市	森町		
27	41	18	2	6	8	4		
静岡市	浜松市	県外						
0	2	1						

※静岡市、浜松市の人数は、県発表分

○居住地[地域別] (再掲)

東部	中部	西部	県外	計
309	148	106	1	582

○推定感染経路 (上段：人数、下段：割合)

県内	県外	不明・調査中	計
335	7	220	582
59.6%	1.2%	39.2%	100.0%

○感染者集団(クラスター)

・本日新たに認定したクラスターはありません。

3 コロナ患者受入病院の地域別及び重症者の病床占有率(4月10日正午現在)

区分	入院者数	即応病床数	病床占有率
県東部地域	31	181	17.1%
県中部地域	28	229	12.2%
県西部地域	21	193	10.9%
県全体	80 (31)	603 (45)	13.3%
うち重症者	1 (1)	56 (16)	1.8%

※県全体、重症者欄のかっこ内は、施設数。

このほか、コロナ患者受入病院以外の入院者数は46名で、県内の全入院者数は計126名です。

区分	入院者数
コロナ受入病院	80
その他	46
計	126

4 県内宿泊療養施設の入居状況(4月10日正午現在)

区分	施設数	総客室数	療養者用客室数 (A)	入居者数 (B)	占有率 B/A
室数等	9施設	1,252室	1,057室	325人	30.7%

5 感染症患者等の概要

感染症患者等の概要については、以下の県HPに掲載します。

<https://www.pref.shizuoka.jp/kinkyu/covid-19-tyuumokujouhou.html>

提供日 2022/04/11
タイトル 静岡県職員における新型コロナウイルス感染症患者の発生
担当 経営管理部 行政経営局人事課
連絡先 人事班
TEL 054-221-2016



静岡県職員の新型コロナウイルス感染状況（令和4年4月11日）

	所属	勤務地	発症日	陽性確認日	濃厚接触者
1	交通基盤部	出先機関	令和4年3月29日	令和4年4月5日	同居家族
2	経済産業部	出先機関	令和4年4月5日	令和4年4月7日	同居家族
3	健康福祉部	本庁	令和4年4月5日	令和4年4月8日	同居家族
4	くらし・環境部	本庁	令和4年4月7日	令和4年4月8日	同居家族
5	交通基盤部	本庁	令和4年4月7日	令和4年4月9日	同居家族

※職員は発症後、勤務を行っておらず、保健所の指示に従い療養中
※勤務中はマスクを着用し、職場内の消毒等感染対策を行っており、業務に影響なし

会 見 日 2022/04/11

ウクライナからの避難者への支援



ウクライナからの避難者への支援

1 要 旨

県では、ウクライナからの避難者への支援のために、相談窓口を設置するとともに県営住宅の提供を準備している。

2 ウクライナからの避難の状況

4月11日時点で、県が把握している、静岡県に避難されたウクライナ人は、浜松市と静岡市が公表した2組4人。

3 相談窓口での対応状況（3月15日～4月8日）

相談等件数 37件

（住宅の希望 2件、支援の希望 4件、援助の申入れ 28件、その他 3件）

4 今後の支援の動き

- ・引き続き、相談窓口での対応を行う。
- ・相談内容について民間団体や市町と連携を図り、適切な支援につなげる。

担当 : 暮らし・環境部 県民生活局多文化共生課
連絡先 : 多文化共生班 TEL 054-221-2178

提供日 2022/04/11
タイトル 「寺谷用水土地改良区」が、令和4年緑化推進運動功
労者内閣総理大臣表彰を受賞！
担 当 暮らし・環境部 環境局水資源課
連絡先 水資源班
TEL 054-221-2289



「寺谷用水土地改良区」が、令和4年緑化推進運動功労者 内閣総理大臣表彰を受賞します！

1 要旨

緑化推進連絡会議（農林水産省）は、森林の造成・保全による水源涵養など、緑化推進に資する活動で過去に表彰を受け、表彰後も相当期間緑化の推進に努めている個人・団体を対象に、表彰事業を行っております。

この度、本県では、団体として3年ぶりに「寺谷（てらだに）用水土地改良区」が、緑化推進運動功労者として、内閣総理大臣表彰を受賞します。

同改良区は、水源涵養林としての機能を持つ森林環境を保つため、組合員自ら遊歩道の清掃や森林の観察等を継続して実施しており、水源地への関心を深め、節水への意識を高める役割を果たすとともに、収穫した米の寄贈を通じた水源地の住民との交流活動や、下流域の子供達への水に関する教育活動など、幅広い活動を継続的に取り組んでいることが評価されました。

なお、式典開催日、式典会場については、4月15日に林野庁から公表される予定です。

2 その他

「静岡県立磐田農業高等学校」においても、同賞を受賞されます。詳細は、教育委員会高校教育課から記者提供されます。

提供日 2022/04/11
タイトル まちじゅうアート作品集を作成しました！
～エネルギーあふれる作品をまちじゅうに広げます～
担当 スポーツ・文化観光部 文化局文化政策課
連絡先 文化振興班
TEL 054-221-3109



まちじゅうアート作品集を作成しました！ ～エネルギーあふれる作品をまちじゅうに広げます～

1 概要

本県では、障害のある人の文化芸術活動への理解の促進と障害のある人の作品の発表機会の提供を図るため、障害のある人のアート作品のレンタル事業「まちじゅうアート」を実施しています。

この度、障害のある人が制作した「まちじゅうアート」の作品の魅力を多くの方に発信し、作品のレンタルへとつなげるために、「まちじゅうアート作品集」を作成し、配布及びネットでの公開をします。

2 まちじゅうアート作品集

この作品集では、作品の紹介だけでなく、著名人の方によるお気に入り作品の紹介もしており、店舗や事業所内に作品をレンタル展示する際の作品カタログにもなっていますので、レンタル事業の報道をお願いいたします。

- ・掲載頁数 全26ページ
- ・掲載内容 事業コンセプト紹介、識者（※）による推薦作品と推薦コメント、まちじゅうアート登録作品紹介 等
- ・配布場所 特定非営利活動法人アートコネクつずおか、静岡県障害者文化芸術活動支援センター（みらーと）、県文化政策課

（※）日比野 克彦氏（東京藝術大学学長）、木下 直之氏（静岡県立美術館館長）ほか



作品集のダウンロードはこちらから



作品集（抜粋）

3 作品レンタルについて

まちじゅうアートの作品レンタルを希望される方は、特定非営利活動法人アートコネクつずおかまで御連絡ください。

- ・電話:054-204-0320(遠藤)
- ・e-mail:info@artconnect-s.com

4 問合せ先

スポーツ・文化観光部文化局文化政策課(事業全般について)

- ・電話:054-221-3109
- ・e-mail:arts@pref.shizuoka.lg.jp

提供日 2022/04/11
タイトル 県内保育関係施設における新型コロナウイルス感染発生状況
担当 健康福祉部 こども未来局こども未来課
連絡先 保育班
TEL 054-221-3268



県内保育関係施設における感染発生状況を公表します。

保育従事者や保護者の皆様におかれましては、手洗い、マスクの着用、室内の換気など、引き続き基本的な感染対策の徹底をお願いいたします。

1 休園状況（令和4年4月1日時点）

合計休園数	6か所（県内施設全体の0.7%）
うち全面休園	2か所（県内施設全体の0.2%）
うち一部休園	4か所（県内施設全体の0.4%）
登園自粛	1か所（県内施設全体の0.1%）

※対象施設：保育所・認定こども園・地域型保育事業・認可外保育施設（いずれも政令市除く）

※全面休園：施設が完全に閉じている状態

※一部休園：特定のクラス等、一部を休園としている状態

※登園自粛：休園はしていないが、登園自粛を要請している状態

※政令市を除いた市町担当課からの報告による

2 直近1週間（令和4年4月1日～7日）で報告された陽性者数（園児）

合計陽性者数 278人
（うち県所管 142人）
（うち政令市 136人）

3 1月以降の状況

(1) 3月の状況

陽性となった園児 777人（県内の園児の1.7%）
全面休園 13か所（県内施設全体の1.5%）

(2) 2月の状況

陽性となった園児 880人（県内の園児の2.0%）
全面休園 47か所（県内施設全体の5.6%）

(3) 1月の状況

陽性となった園児 179人（県内の園児の0.4%）
全面休園 47か所（県内施設全体の5.6%）

※詳細は別添資料のとおり

※政令市を除いた市町担当課からの報告による

4 県HPへの掲載

県内保育関係施設における新型コロナウイルス感染発生状況については、以下の県HPに掲載します。

<https://www.pref.shizuoka.jp/kousei/ko-130/hoiku-korona/hoiku-korona.html>

提供日 2022/04/11
タイトル 「新しい生活様式」における障害のある方への合理的配慮の提供の啓発動画公開
担当 健康福祉部 障害者支援局障害福祉課
連絡先 身体障害福祉班
TEL 054-221-3737



「新しい生活様式」における障害のある方への合理的配慮の提供の啓発動画を公開しました。

「新しい生活様式」による環境変化は、障害のある方の日常生活に支障を生じさせることが少なくありません。
このため、障害当事者団体や民間事業者の協力を得て、「新しい生活様式」を踏まえた合理的配慮の提供のモデル事例を紹介する動画を作成しました。

1 動画の概要

(1) タイトル

『～心と社会のバリアフリー～

「新しい生活様式」における障害のある方への配慮とは？』

- ・ナビゲーター：寺田ユースケ（動画クリエイター（車いす使用者））
- ・全長約19分（ショートバージョンは約5分）

(2) 構成

- ・「障害者差別解消法」について
- ・「障害者差別解消法」改正のポイント
- ・障害の社会モデルと心のバリアフリー
- ・「新しい生活様式」における障害特性ごとの困難事例と合理的配慮
視覚障害編／聴覚障害編／肢体不自由障害編／自閉症スペクトラムなどの発達障害編／啓発マーク
- ・ナビゲーター寺田ユースケが語る「心と社会のバリアフリー実現のために」

2 ダウンロード先

- ・Youtubeで動画を公開しています。
<https://www.youtube.com/watch?v=oMT77Alj17U>
- ・静岡県ホームページ
<http://www.pref.shizuoka.jp/kousei/ko-320/corona/kokorotosyakainobarrierfree.html>

3 今後の活用

上記サイトで一般公開し、県内の事業者の研修等で活用いただけるよう周知していきます。お問合せいただければ、DVDの貸し出しも行います。

4 参考

- ・障害の社会モデル
「障害」は個人の心身機能の障害と社会的障壁の相互作用によって創り出されているものであり、「社会的障壁を取り除くのは社会の責務」であるという考え方。
- ・合理的配慮の提供
障害のある人から社会的障壁を取り除くための配慮を求める意思表示があった場合に、負担が重過ぎない範囲で対応すること。

提供日 2022/04/11
 タイトル 新型コロナウイルス感染症患者等の発生について
 担当 健康福祉部 感染症対策局新型コロナ対策企画課
 連絡先 企画調整班
 TEL 054-221-2459



※本情報提供は、感染症予防・感染拡大防止の啓発目的に行うものです。
 ※報道機関各位におかれましては、患者等の個人に係る情報について、プライバシー保護等の観点から、提供資料の範囲内での報道に、格段の御配慮をお願いします。
 ※県民の皆様におかれましては、患者・御家族の人権尊重・個人情報保護に御理解と御配慮をお願いします。

1 本日の新規感染者数(政令市発表分を含む)

	県発表分	静岡市発表分	浜松市発表分	計
本日の新規感染者数	317	105	70	492
感染者数の累計	76,895	27,316	28,166	132,377

※患者詳細公表後に県番号を付番していること、発生届の取り下げがあること等の理由から、感染者数の累計と県公表番号の値は一致しません。

2 本日の新規感染症患者等について(県内公表131203から131519例目)の概要

○年代

10歳未満	10歳代	20歳代	30歳代	40歳代	50歳代	60歳代	70歳代
69	52	44	38	58	32	9	5
80歳代	90歳代	100歳代	計				
5	5	0	317				

○性別

男性	女性	計
172	145	317

○居住地

下田市	東伊豆町	河津町	南伊豆町	松崎町	西伊豆町		
0	4	0	0	0	0		
熱海市	伊東市						
8	4						
沼津市	三島市	裾野市	伊豆市	伊豆の国市	函南町	清水町	長泉町
35	24	23	5	11	18	12	12
御殿場市	小山町						
9	2						
富士市	富士宮市						
37	13						
島田市	焼津市	藤枝市	牧之原市	吉田町	川根本町		
3	20	25	3	1	0		
磐田市	掛川市	袋井市	御前崎市	菊川市	湖西市	森町	
18	14	4	1	2	6	1	
静岡市	浜松市	県外					
1	0	1					

※静岡市、浜松市の人数は、県発表分

○居住地[地域別] (再掲)

東部	中部	西部	県外	計
217	53	46	1	317

○推定感染経路 (上段：人数、下段：割合)

県内	県外	不明・調査中	計
188	0	129	317
59.3%	0.0%	40.7%	100.0%

○感染者集団(クラスター)

・本日新たに認定したクラスター(2件)

No.	所在地	施設等の 名称(区分)	本日までに 判明した 陽性者数
639	裾野市	高齢者施設	10名
640	清水町	高齢者施設	10名

3 コロナ患者受入病院の地域別及び重症者の病床占有率(4月11日正午現在)

区分	入院者数	即応病床数	病床占有率
県東部地域	37	180	20.6%
県中部地域	40	228	17.5%
県西部地域	20	192	10.4%
県全体	97 (30)	600 (45)	16.2%
うち重症者	2 (2)	56 (17)	3.6%

※県全体、重症者欄のかっこ内は、施設数。

このほか、コロナ患者受入病院以外の入院者数は40名で、県内の全入院者数は計137名です。

区分	入院者数
コロナ受入病院	97
その他	40
計	137

4 県内宿泊療養施設の入居状況(4月11日正午現在)

区分	施設数	総客室数	療養者用 客室数 (A)	入居者数 (B)	占有率 B/A
室数等	9施設	1,252室	1,057室	305人	28.9%

5 自宅療養者数、自宅待機者数(4月10日17時時点)

区分	人数(人)
自宅療養者数	7,441
自宅待機者数	14

※自宅待機者数は、療養先が未定の者、療養先は決まっているものの入院又は宿泊療養施設入居を待っている者の合計。

6 療養終了者数(前日時点の推計値)

前日までの累計感染者数から、入院者数(前日正午時点)、宿泊療養施設入居者数(前日正午時点)、自宅療養者数(前日17時時点)、自宅待機者数(前日17時時点)、死亡者数(前日時点)を除いた人数を療養終了者数とします。

療養終了者数 (4月10日時点)	123,593人
---------------------	----------

7 新型コロナウイルスワクチンの接種実績(4月10日時点)

ワクチン接種記録システム (VRS)

区分		接種回数	接種率
全年代	1回目	2,945,136	79.89%
	2回目	2,907,687	78.88%
	3回目	1,647,980	44.71%
	合計	7,500,803	
高齢者 (65歳以上)	1回目	1,029,818	93.90%
	2回目	1,026,996	93.64%
	3回目	934,022	85.16%
	合計	2,990,836	

※引用元 接種状況ダッシュボード (デジタル庁)

<https://info.vrs.digital.go.jp/dashboard/>

8 感染症患者等の概要

感染症患者等の概要については、以下の県HPに掲載します。

<https://www.pref.shizuoka.jp/kinkyu/covid-19-tyuumokujouhou.html>

提供日 2022/04/11
タイトル 個人情報が含まれるメールの誤送信について
担当 健康福祉部 感染症対策局新型コロナ対策企画課、中部健康福祉センター総務課
連絡先 新型コロナ対策企画課、中部健康福祉センター総務課
TEL 054-221-3575、054-644-9170



(要旨)

中部保健所が管内の関係機関に新型コロナウイルス感染症の発生状況を情報提供する際、誤って、罹患患者の個人情報が含まれるデータを送信した。

(概要)

1 誤送信の概要

(1) 経緯

関係機関に管内の発生状況を定期的に情報提供するため、表計算ソフト「エクセル」のファイルでメール送信する際、誤ってファイル内の別シートに個人情報が残ったままで送信した。

(2) 情報の内容

- ・新型コロナウイルス感染症の発生届受理者 146人
(4月2日分 104人、4月3日分 42人)
- ・含まれていた個人情報 氏名、生年月日、性別、市町名

(3) 送信日 4月4日(月)、4月5日(火)、4月8日(金)

- ・4月4日、5日、8日の3日間とも同じ情報を送信した。

2 誤送信先 23

- ・6市町、10医療機関、4郡市医師会、2消防、1人(医師)
- ・1医師会から、管内の発熱等診療医療機関(22機関)、会長、副会長に、個人情報が含まれたまま、情報が転送された。

3 発覚した経緯

4月8日(金)、誤送信先の1市から電話により指摘を受けた。

4 対応

- ・4月8日(金)、誤送信先及び情報転送先に電話で謝罪し、データの削除を依頼した。
- ・4月9日(土)、個人情報を流出してしまった146人全員に電話で謝罪した。

5 再発防止策

- ・今後、当該データは、PDF等の画像データに変換し、個人情報が含まれないことを確認した上で送信する。
- ・今回の事例を周知して、個人情報漏洩のリスクは身近にあることを職員に再確認させ、再発防止を図る。

提供日 2022/04/11
タイトル 磐田農業高校が「令和4年緑化推進運動功労者内閣総理大臣表彰」受賞
担当 教育委員会 高校教育課
連絡先 指導第2班担当 森本 浩之
TEL 054-221-3146



磐田農業高校が、 令和4年緑化推進運動功労者内閣総理大臣表彰 を受賞しました！

1 要旨

「緑化推進運動功労者内閣総理大臣表彰」は、緑化活動の推進、緑化思想の普及啓発に顕著な功績のあった個人又は団体に対し、関係各省庁からの推薦に基づき、内閣総理大臣が表彰を行うものです。

磐田農業高校は、令和元年度に「学校環境緑化コンクール」のうち「学校環境緑化の部」において「文部科学大臣賞」を受賞していますが、その後も緑化推進活動に努めた功績が認められ、文部科学省からの推薦を受け選出されました。

本県では、同時に「寺谷用土地改良区」が選出されています。

式典開催日、式典会場については、4月15日(金)に林野庁から公表される予定です。

2 功績概要

- ・樹木主体の庭園、ビオトープ、古墳である小さな森や花壇、校内のプランターなど多くの緑を管理育成している。
- ・庭園等の緑地を樹木管理や調査、樹木説明看板製作、環境調査等の教材として活用するとともに、草花の苗づくりや栽培管理を通じた体験を教育に活用している。
- ・バラ園では150種類、1,500株のバラを栽培管理し、地域住民に公開することで、地域の憩いの場となっている。
- ・磐田市と連携した市内公園花壇の栽培管理や、駅前の放置自転車対策として、近隣の特別支援学校や地元企業と連携した草花プランターの設置を行っている。
- ・保育園の園児を対象とした押し花体験やシニアクラブを対象とした寄せ植え体験等の地域交流活動を行っている。
- ・身に付けた知識・技術を活かし、市内の中核的役割を担う農業高校として、長期間継続的に緑化推進とともに地域貢献活動を実践している。
- ・令和2年には、県内高校として初めて「ふじのくに生物多様性地域戦略推進パートナー」の委嘱を受け、静岡県と協働で絶滅危惧高山植物の種子増殖プロジェクトなどの自然保護及び環境保全活動等にも積極的に取り組み、大きな成果を上げている。

「有徳の人づくり」を進めています
静岡県教育委員会

提供日 2022/04/12
タイトル 静岡県職員における新型コロナウイルス感染症患者の発生
担当 経営管理部 行政経営局人事課
連絡先 人事班
TEL 054-221-2016



静岡県職員の新型コロナウイルス感染状況（令和4年4月12日）

	所属	勤務地	発症日	陽性確認日	濃厚接触者
1	経済産業部	出先機関	令和4年4月6日	令和4年4月8日	同居家族
2	経営管理部	本庁	令和4年4月9日	令和4年4月11日	なし
3	経営管理部	出先機関	令和4年4月10日	令和4年4月11日	なし
4	経済産業部	本庁	令和4年4月10日	令和4年4月11日	同居家族
5	監査委員事務局	本庁	令和4年4月10日	令和4年4月11日	同居家族

※職員は発症後、勤務を行っておらず、保健所の指示に従い療養中
※勤務中はマスクを着用し、職場内の消毒等感染対策を行っており、業務に影響なし

提供日 2022/04/12
 タイトル 新型コロナウイルス感染症患者等の発生について
 担当 健康福祉部 感染症対策局新型コロナ対策企画課
 連絡先 企画調整班
 TEL 054-221-2459



※本情報提供は、感染症予防・感染拡大防止の啓発目的に行うものです。
 ※報道機関各位におかれましては、患者等の個人に係る情報について、プライバシー保護等の観点から、提供資料の範囲内での報道に、格段の御配慮をお願いします。
 ※県民の皆様におかれましては、患者・御家族の人権尊重・個人情報保護に御理解と御配慮をお願いします。

1 本日の新規感染者数(政令市発表分を含む)

	県発表分	静岡市発表分	浜松市発表分	計
本日の新規感染者数	366	288	192	846
感染者数の累計	77,261	27,604	28,358	133,223

※患者詳細公表後に県番号を付番していること、発生届の取り下げがあること等の理由から、感染者数の累計と県公表番号の値は一致しません。

2 本日の新規感染症患者等について(県内公表131610から131975例目)の概要

○年代

10歳未満	10歳代	20歳代	30歳代	40歳代	50歳代	60歳代	70歳代
69	64	52	58	53	30	18	8
80歳代	90歳代	100歳代	計				
9	7	0	366				

○性別

男性	女性	計
179	187	366

○居住地

下田市	東伊豆町	河津町	南伊豆町	松崎町	西伊豆町			
4	2	1	0	0	3			
熱海市	伊東市							
7	13							
沼津市	三島市	裾野市	伊豆市	伊豆の国市	函南町	清水町	長泉町	
22	22	6	0	9	14	3	9	
御殿場市	小山町							
48	8							
富士市	富士宮市							
30	18							
島田市	焼津市	藤枝市	牧之原市	吉田町	川根本町			
18	33	33	12	5	0			
磐田市	掛川市	袋井市	御前崎市	菊川市	湖西市	森町		
17	13	5	4	5	2	0		
静岡市	浜松市	県外						
2	0	2						

※静岡市、浜松市の人数は、県発表分

○居住地[地域別] (再掲)

東部	中部	西部	県外	計
217	101	48	2	368

○推定感染経路 (上段：人数、下段：割合)

県内	県外	不明・調査中	計
202	5	159	368
55.2%	1.4%	43.4%	100.0%

○感染者集団(クラスター)

・本日新たに認定したクラスター(2件)

No.	所在地	施設等の 名称(区分)	本日までに 判明した 陽性者数
641	伊豆の国市	順天堂大学医学部附属静岡病院	11名
642	函南町	保育園	10名

3 コロナ患者受入病院の地域別及び重症者の病床占有率(4月12日正午現在)

区分	入院者数	即応病床数	病床占有率
県東部地域	39	179	21.8%
県中部地域	38	229	16.6%
県西部地域	15	192	7.8%
県全体	92(28)	600(45)	15.3%
うち重症者	1(1)	56(17)	1.8%

※県全体、重症者欄のかつこ内は、施設数。

このほか、コロナ患者受入病院以外の入院者数は27名で、県内の全入院者数は計119名です。

区分	入院者数
コロナ受入病院	92
その他	27
計	119

4 県内宿泊療養施設の入居状況(4月12日正午現在)

区分	施設数	総客室数	療養者用 客室数 (A)	入居者数 (B)	占有率 B/A
室数等	9施設	1,252室	1,057室	303人	28.7%

5 自宅療養者数、自宅待機者数(4月11日17時時点)

区分	人数(人)
自宅療養者数	7,286
自宅待機者数	17

※自宅待機者数は、療養先が未定の者、療養先は決まっているものの入院又は宿泊療養施設入居を待っている者の合計。

6 療養終了者数(前日時点の推計値)

前日までの累計感染者数から、入院者数(前日正午時点)、宿泊療養施設入居者数(前日正午時点)、自宅療養者数(前日17時時点)、自宅待機者数(前日17時時点)、死亡者数(前日時点)を除いた人数を療養終了者数とします。

療養終了者数 (4月11日時点)	124,244人
---------------------	----------

7 新型コロナウイルスワクチンの接種実績(4月11日時点)

ワクチン接種記録システム (VRS)

区分		接種回数	接種率
全年代	1回目	2,945,644	79.91%
	2回目	2,908,468	78.90%
	3回目	1,668,014	45.25%
	合計	7,522,126	
高齢者 (65歳以上)	1回目	1,029,909	93.91%
	2回目	1,027,082	93.65%
	3回目	937,324	85.47%
	合計	2,994,325	

※引用元 接種状況ダッシュボード (デジタル庁)

<https://info.vrs.digital.go.jp/dashboard/>

8 感染症患者等の概要

感染症患者等の概要については、以下の県HPに掲載します。

<https://www.pref.shizuoka.jp/kinkyu/covid-19-tyuumokujouhou.html>

提供日 2022/04/12

タイトル 「ガーベラ記念日」にちなむ知事・副知事への
「ガーベラ」の贈呈

担当 経済産業部農業局農芸振興課

連絡先 花き振興班

TEL 054-221-2679



4月18日はガーベラ記念日！ 本県が日本一の生産を誇るガーベラをPRするため、知事・副知事にガーベラを贈呈。

県では、暮らしの様々な場面で花と緑があふれる、ふじのくに「花の都しずおか」づくりを推進しています。

本県は日本一のガーベラ生産県であり、4月18日の「418（よいはな）」ガーベラ記念日にちなみ、静岡県花卉園芸組合連合会ガーベラ部会が知事・副知事に県産ガーベラを贈呈します。

1 日時 令和4年4月15日(金) 副知事:14時30分～14時45分(15分間)
知事:15時00分～15時20分(20分間)

2 場所 知事：知事室 副知事（難波副知事）：副知事室
（県庁東館5階）

3 実施主体 静岡県花卉園芸組合連合会ガーベラ部会
※平成23年10月に設立された県内のガーベラ生産組織

4 贈呈者・出席者

静岡県花卉園芸組合連合会ガーベラ部会部会長

藤野 行宏

静岡県花卉園芸組合連合会ガーベラ部会委員

大塚 啓互

静岡県花卉園芸組合連合会ガーベラ部会

川村 雅之

静岡県経済農業協同組合連合会常務理事

石川 和弘

静岡県経済農業協同組合連合会 みかん園芸部長

山下 昌徳

ガーベラ女神大使

天玲 美音

(計 6名)

5 参考

○「ガーベラ記念日」（4月18日）の由来

4月がガーベラの出荷最盛期であることに加え、昭和33年4月に日本でガーベラの国産品種第一号が誕生したことを記念して、「418（よいはな）ガーベラ」と語呂を合わせたことに由来します。

○本県のガーベラ生産データ（令和2年度）

作付面積 25ha（全国シェア31%、全国第1位）

出荷量 52,900千本（全国シェア42%、全国第1位）

産出額 14億円（全国第1位）

主な県内生産地 浜松市、牧之原市、島田市

提供日 2022/04/13
タイトル 静岡県危険物運搬車両事故防止等対策協議会の開催
担当 危機管理部 消防保安課
連絡先 静岡県危険物運搬車両事故防止協議会事務局 東原
(消防保安課 産業保安班)
TEL 054-221-2269



危険物運搬車両の事故防止対策等を関係機関が協議します！

1 要旨

高压ガス、石油類、毒劇物、火薬等の危険物を運ぶ危険物運搬車両の交通事故の防止と、事故発生時の迅速な対応を図るため、静岡県危険物運搬車両事故防止等対策協議会を開催します。

2 開催概要

- (1) 日時 令和4年4月20日(水) 午後2時から午後3時00分まで(予定)
- (2) 場所 県庁別館5階 危機管理センター(東)
- (3) 参加機関

- 県機関 危機管理部(危機管理部部長代理、消防保安課長)
健康福祉部 薬事課
交通基盤部 道路保全課
県警本部 交通部交通指導課、生活安全部生活保安課
- 消防機関 静岡県消防長会
- 国機関 国土交通省中部地方整備局 静岡国道事務所、
" 浜松河川国道事務所
- 道路管理団体 中日本高速道路株式会社、静岡県道路公社
- 事業関係団体 一般社団法人静岡県トラック協会
一般社団法人静岡県危険物安全協会連合会
静岡県高压ガス地域防災協議会

3 主な議題

- (1) 各機関・団体の令和3年度の活動報告、令和4年度の活動予定等
- (2) 危険物運搬車両に係る事故事例の紹介
- (3) その他(意見交換等)

<参考:静岡県危険物運搬車両事故防止等対策協議会について>

平成9年8月に東名高速牧之原ICでタンクローリーが横転し、積載していた危険物が流出したため、約15時間(上り線は約10時間)にわたって通行止めとなった事故が発生しました。

当該事故を契機として、平成9年度に危険物を運搬する車両の事故防止対策を検討し、平成12年度に危険物運搬車両の安全確保のため、本協議会を設立し、行政、警察、消防、道路管理者、運送業などの関係者が一体となった取組を行っています。

なお、直近3年間において、危険物運搬車両に係る事故は5件発生しています。

提供日 2022/04/13
タイトル 静岡県職員における新型コロナウイルス感染症患者の発生
担当 経営管理部 行政経営局人事課
連絡先 人事班
TEL 054-221-2016



静岡県職員の新型コロナウイルス感染状況（令和4年4月13日）

	所属	勤務地	発症日	陽性確認日	濃厚接触者
1	経済産業部	出先機関	令和4年4月8日	令和4年4月11日	同居家族
2	交通基盤部	本庁	令和4年4月10日	令和4年4月12日	確認中
3	スポーツ・文化観光部	出先機関	令和4年4月10日	令和4年4月12日	確認中

※職員は発症後、勤務を行っておらず、保健所の指示に従い療養中
※勤務中はマスクを着用し、職場内の消毒等感染対策を行っており、業務に影響なし

提供日 2022/04/13
 タイトル 新型コロナウイルス感染症患者等の発生について
 担当 健康福祉部 感染症対策局新型コロナ対策企画課
 連絡先 企画調整班
 TEL 054-221-2459



※本情報提供は、感染症予防・感染拡大防止の啓発目的に行うものです。
 ※報道機関各位におかれましては、患者等の個人に係る情報について、プライバシー保護等の観点から、提供資料の範囲内での報道に、格段の御配慮をお願いします。
 ※県民の皆様におかれましては、患者・御家族の人権尊重・個人情報保護に御理解と御配慮をお願いします。

1 本日の新規感染者数(政令市発表分を含む)

	県発表分	静岡市発表分	浜松市発表分	計
本日の新規感染者数	639	247	203	1,089
感染者数の累計	77,900	27,849	28,581	134,310

※患者詳細公表後に県番号を付番していること、発生届の取り下げがあること等の理由から、感染者数の累計と県公表番号の値は一致しません。

2 本日の新規感染症患者等について(県内公表132424から133062例目)の概要

○年代

10歳未満	10歳代	20歳代	30歳代	40歳代	50歳代	60歳代	70歳代
107	115	78	107	125	63	28	9
80歳代	90歳代	100歳代	計				
7	4	0	639				

○性別

男性	女性	計
329	310	639

○居住地

下田市	東伊豆町	河津町	南伊豆町	松崎町	西伊豆町		
4	2	0	0	0	0		
熱海市	伊東市						
14	8						
沼津市	三島市	裾野市	伊豆市	伊豆の国市	函南町	清水町	長泉町
33	25	23	2	19	18	9	11
御殿場市	小山町						
71	11						
富士市	富士宮市						
51	28						
島田市	焼津市	藤枝市	牧之原市	吉田町	川根本町		
31	48	84	10	1	0		
磐田市	掛川市	袋井市	御前崎市	菊川市	湖西市	森町	
48	34	14	11	17	5	4	
静岡市	浜松市	県外					
0	2	4	※静岡市、浜松市の人数は、県発表分				

○居住地[地域別] (再掲)

東部	中部	西部	県外	計
328	174	133	4	639

○推定感染経路 (上段：人数、下段：割合)

県内	県外	不明・調査中	計
382	3	254	639
59.8%	0.5%	39.7%	100.0%

○感染者集団(クラスター)

・本日新たに認定したクラスター(2件)

No.	所在地	施設等の 名称(区分)	本日までに 判明した 陽性者数
644	藤枝市	高齢者施設	13名
645	小山市	障がい者(児)施設	8名

3 コロナ患者受入病院の地域別及び重症者の病床占有率(4月13日正午現在)

区分	入院者数	即応病床数	病床占有率
県東部地域	40	175	22.8%
県中部地域	37	230	16.1%
県西部地域	16	191	8.4%
県全体	93(27)	596(45)	15.8%
うち重症者	1(1)	55(17)	1.8%

※県全体、重症者欄のカッコ内は、施設数。

このほか、コロナ患者受入病院以外の入院者数は26名で、県内の全入院者数は計119名です。

区分	入院者数
コロナ受入病院	93
その他	26
計	119

4 県内宿泊療養施設の入居状況(4月13日正午現在)

区分	施設数	総客室数	療養者用 客室数 (A)	入居者数 (B)	占有率 B/A
室数等	9施設	1,252室	1,057室	301人	28.5%

5 自宅療養者数、自宅待機者数(4月12日17時時点)

区分	人数(人)
自宅療養者数	7,233
自宅待機者数	16

※自宅待機者数は、療養先が未定の者、療養先は決まっているものの入院又は宿泊療養施設入居を待っている者の合計。

6 療養終了者数(前日時点の推計値)

前日までの累計感染者数から、入院者数(前日正午時点)、宿泊療養施設入居者数(前日正午時点)、自宅療養者数(前日17時時点)、自宅待機者数(前日17時時点)、死亡者数(前日時点)を除いた人数を療養終了者数とします。

療養終了者数 (4月12日時点)	125,164人
---------------------	----------

7 新型コロナウイルスワクチンの接種実績(4月12日時点)

ワクチン接種記録システム (VRS)

区分		接種回数	接種率
全年代	1回目	2,946,311	79.93%
	2回目	2,910,050	78.94%
	3回目	1,684,237	45.69%
	合計	7,540,598	
高齢者 (65歳以上)	1回目	1,029,862	93.90%
	2回目	1,027,055	93.65%
	3回目	940,310	85.74%
	合計	2,997,227	

※引用元 接種状況ダッシュボード (デジタル庁)

<https://info.vrs.digital.go.jp/dashboard/>

8 感染症患者等の概要

感染症患者等の概要については、以下の県HPに掲載します。

<https://www.pref.shizuoka.jp/kinkyu/covid-19-tyuumokujouhou.html>

提供日 2022/04/14
タイトル 静岡県山岳遭難防止対策協議会総会の開催
担当 危機管理部 消防保安課
連絡先 静岡県山岳遭難防止対策協議会事務局 菅野
(消防保安課産業保安班)
TEL 054-221-2076



静岡県山岳遭難防止対策協議会総会を開催します。

静岡県山岳遭難防止対策協議会（会長：公益社団法人静岡県観光協会会長 川勝平太知事）は、令和4年度静岡県山岳遭難防止対策協議会総会を開催します。

総会においては、本年度の事業計画等について審議するとともに、昨年の山岳遭難事故の状況等の報告を行います。

- 日時 令和4年4月22日（金） 14：00～
- 場所 静岡県庁別館5階 危機管理センター（西）
- 出席者 静岡県危機管理監代理兼危機管理部部長代理兼デジタル推進官、
(一社)静岡県山岳・スポーツクライミング連盟会長ほか
- 議題等 令和4年度事業計画及び予算 等
令和3年中における山岳遭難事故の発生状況（静岡県警）
- 表彰式 総会終了後（15時15分頃を予定）、同センターにて県危機管理部
部長代理による表彰式を行います。
登山者等の遭難の未然防止や遭難者の救助に関して、特に顕著な
功績があった個人及び団体を表彰します。
詳細については別紙を御参照ください。
- 【参考】山岳遭難事故発生状況

年	発生件数 (件)	死者・行方不明者 (人)	負傷者 (人)	無事救助者 (人)
H24	97	18	34	74
H25	139	13	54	89
H26	116	9	41	81
H27	114	11	48	70
H28	132	6	56	97
H29	128	9	55	73
H30	123	14	52	80
R 1	90	6	39	63
R 2	34	10	7	20
R 3	72	6	34	47

提供日 2022/04/14
タイトル 静岡県職員における新型コロナウイルス感染症患者の発生
担当 経営管理部 行政経営局人事課
連絡先 人事班
TEL 054-221-2016



静岡県職員の新型コロナウイルス感染状況（令和4年4月14日）

	所属	勤務地	発症日	陽性確認日	濃厚接触者
1	交通基盤部	出先機関	令和4年4月13日	令和4年4月14日	同居家族

※職員は発症後、勤務を行っておらず、保健所の指示に従い療養中
※勤務中はマスクを着用し、職場内の消毒等感染対策を行っており、業務に影響なし

提供日 2022/04/14
 タイトル ふじのくに地域創造セミナーの開催
 担当 経営管理部 地域振興局市町行財政課
 連絡先 行政班
 TEL 054-221-2574



市町長と知事及び県幹部職員が一堂に会し、経験や知識が豊富な著名人による講演を聴講し、組織における課題解決の手法や地域振興のヒントを探る。

- 1 日時及び会場
 - ・令和4年4月21日（木） 16時00分から17時30分まで
 - ・ホテルアソシア静岡 3階「駿府」（静岡市葵区黒金町56）
- 2 主催者
 静岡県、静岡州市長会、静岡県町村会、公益財団法人静岡州市町村振興協会
- 3 セミナー次第
 知事あいさつ及び講演会
 - ・16時00分から16時15分 知事あいさつ
 - ・16時15分から17時30分 講演

講師	清宮 克幸（きよみや かつゆき）氏 （公益財団法人日本ラグビーフットボール協会副会長）
演題	清宮流組織改革 ～リストラされたチームがいかに日本一になったか～
講師略歴	1986年に早稲田大学入学。1年からレギュラーになり、2年時に日本選手権優勝。4年時には主将として大学選手権優勝に導く。大学卒業後、1990年にサントリー（株）に入社とともに、サントリーラグビー部に入部、1992～94年には主将を務めるなど中心選手として活躍。2001年に引退後、早稲田大学ラグビー蹴球部監督に就任。就任後5年連続で関東大学対抗戦全勝優勝、大学選手権も3度制覇し、早稲田ラグビー復活の原動力となる。2006年、5年ぶりにサントリーラグビー部へ監督として復帰。監督2年目の2007年度に、サントリーを初のトップリーグチャンピオンへと導く。2009年シーズン終了とともに監督を辞任。2011年よりヤマハ発動機ラグビー部監督に就任。リーマンショックで強化を縮小したチームを4年で日本一に導く。2018-2019年シーズン終了をもって監督を退任。静岡県で、2019年1月、女性と子どもたちを対象とした総合スポーツクラブ、一般社団法人アザレアスポーツクラブを設立。2019年6月、公益財団法人日本ラグビーフットボール協会 副会長に就任。 肩書 公益財団法人日本ラグビーフットボール協会 副会長 一般社団法人アザレアスポーツクラブ 代表理事 学校法人創志学園 日本健康医療専門学校 学校長 株式会社ビーフラット 代表取締役 株式会社ビーヘルス 代表取締役会長 NPO法人WASEDA CLUB 専務理事

- 4 出席予定者
 県内市町長、知事、副知事、部局長、各地域局長、その他県幹部職員
 など 計約80名

提供日 2022/04/14
タイトル 新型コロナの影響で増加しているプラスチックごみの
清掃活動への補助金の申請受付を開始します。
担当 暮らし・環境部 環境局廃棄物リサイクル課
連絡先 資源循環班
TEL 054-221-2424



**【令和4年度】新型コロナの影響で増加しているプラスチック
ごみの清掃活動への補助金の申請受付を開始します！**

県は、新型コロナウイルス感染症の影響で増加しているプラスチック等（不織布マスク、食品容器等）のごみが流出し、海に与える影響を軽減するため、令和2年度、3年度に引き続き、民間団体等が取り組む森・川・海等での清掃活動を支援します。

1 事業概要

区分	内容
補助の対象	清掃活動を行う民間団体等
補助対象経費	トング、軍手、ごみ袋、ごみ処分費、感染予防のための消毒液、草刈用具、水中清掃用具、環境学習器具等（草刈用具と環境学習器具は、清掃活動を同時に実施する場合に限る。）
補助額	補助対象経費の10/10（上限10万円）
予算	4,500千円

2 受付期間

令和4年4月15日（金）～令和4年11月30日（水）※予算がなくなり次第終了

3 受付窓口・問合せ先（清掃活動を行う場所別）

活動場所	受付窓口・問合せ先
森、その他 (道路・公園等)	静岡県環境衛生自治推進協会連合会（県廃棄物リサイクル課内） 〒420-8601 静岡市葵区追手町9番6号 TEL：054-221-2426 E-mail hai@pref.shizuoka.lg.jp
川	静岡県河川協会（県河川砂防局内） 〒420-8601 静岡市葵区追手町9番6号 TEL：054-221-3032 E-mail kasenk_shizuoka@yahoo.co.jp
海	美しく豊かな静岡の海を未来につなぐ会 (一般財団法人マリンオープンイノベーション機構内) 〒424-0922 静岡市清水区日の出町9番25号清水マリンビル2階 TEL：054-340-1800 E-mail tsunagukai@maoi-i.jp

4 申請の手続き

詳細は、「3 受付窓口・問合せ先」の団体のホームページに掲載します。
(同時提供資料のQRコードからもホームページにアクセスできます。)

https://www.pref.shizuoka.jp/kankyou/ka-040/mori_kawa_umihojyo.html

提供日 2022/04/14
 タイトル 令和3年度及び令和4年3月の富士山静岡空港利用状況
 担当 スポーツ・文化観光部 空港振興局空港振興課、富士山静岡空港株式会社
 連絡先 空港振興課 瀧口、八木
 TEL 054-221-3166



令和3年度の搭乗者数は、新型コロナウイルス感染症の影響が続くも、前年度から71,169人増加し、回復傾向が見られる結果となった。

1 富士山静岡空港の令和3年度（令和3年4月～令和4年3月）の累計搭乗者数、搭乗率等（航空会社からの情報提供の集計）

路線	提供座席数（席）	搭乗者数（人）	搭乗率（%）
札幌地区	84,344	42,282	50.1
新千歳線	38,572	25,312	65.6
うちANA	13,612	6,204	45.6
うちFDA	24,960	19,108	76.6
丘珠線	45,772	16,970	37.1
出雲線	47,976	17,606	36.7
福岡線	195,576	84,596	43.3
熊本線	39,148	15,155	38.7
鹿児島線	49,608	22,375	45.1
沖縄線	14,516	4,169	28.7
チャーター便	3,610	2,226	61.7
国内線計	434,778	188,409	43.3
国際線	0	0	-
合計	434,778	188,409	43.3

※欠航便、ダイバート便（他空港への降客）、引き返し便を除く。
 国際線は令和2年3月11日から全便欠航中。

2 富士山静岡空港の令和3年度（令和3年4月～令和4年3月）の就航状況（累計）

区分	国内	国際	合計
就航予定便数（便） a	5,120	0	5,120
就航便数（便） b	5,059	0	5,059
就航率（%） (b/a)	98.8	-	98.8

3 富士山静岡空港の令和4年3月の搭乗者数、搭乗率等
(航空会社からの情報提供の集計)

路線	提供座席数(席)	搭乗者数(人)	搭乗率(%)
札幌地区	5,916	4,483	75.8
新千歳線	5,200	4,179	80.4
うちANA	0	0	-
うちFDA	5,200	4,179	80.4
丘珠線	716	304	42.5
出雲線	3,968	1,956	49.3
福岡線	14,248	8,841	62.1
熊本線	3,680	1,817	49.4
鹿児島線	4,368	2,771	63.4
沖縄線	0	0	-
チャーター便	336	206	61.3
国内線計	32,516	20,074	61.7
国際線	0	0	-
合計	32,516	20,074	61.7

※欠航便、ダイバート便(他空港への降客)、引き返し便を除く。
国際線は令和2年3月11日から全便欠航中。

4 富士山静岡空港の令和4年3月の就航状況

区分	国内	国際	合計
就航予定便数(便) a	394	0	394
就航便数(便) b	391	0	391
就航率(%) (b/a)	99.2	-	99.2

提供日 2022/04/14
 タイトル 新型コロナウイルス感染症患者等の発生について
 担当 健康福祉部 感染症対策局新型コロナ対策企画課
 連絡先 企画調整班
 TEL 054-221-2459



※本情報提供は、感染症予防・感染拡大防止の啓発目的に行うものです。
 ※報道機関各位におかれましては、患者等の個人に係る情報について、プライバシー保護等の観点から、提供資料の範囲内での報道に、格段の御配慮をお願いします。
 ※県民の皆様におかれましては、患者・御家族の人権尊重・個人情報保護に御理解と御配慮をお願いします。

1 本日の新規感染者数(政令市発表分を含む)

	県発表分	静岡市発表分	浜松市発表分	計
本日の新規感染者数	635	227	148	1,010
感染者数の累計	78,535	28,076	28,709	135,320

※患者詳細公表後に県番号を付番していること、発生届の取り下げがあること等の理由から、感染者数の累計と県公表番号の値は一致しません。

2 本日の新規感染症患者等について(県内公表133549から134183例目)の概要

○年代

10歳未満	10歳代	20歳代	30歳代	40歳代	50歳代	60歳代	70歳代
101	102	82	113	123	56	25	17
80歳代	90歳代	100歳代	計				
7	8	1	635				

○性別

男性	女性	計
322	313	635

○居住地

下田市	東伊豆町	河津町	南伊豆町	松崎町	西伊豆町		
0	1	0	1	0	0		
熱海市	伊東市						
15	6						
沼津市	三島市	裾野市	伊豆市	伊豆の国市	函南町	清水町	長泉町
54	26	24	8	23	15	14	20
御殿場市	小山町						
60	9						
富士市	富士宮市						
48	14						
島田市	焼津市	藤枝市	牧之原市	吉田町	川根本町		
15	42	55	12	7	0		
磐田市	掛川市	袋井市	御前崎市	菊川市	湖西市	森町	
36	59	15	8	17	15	2	
静岡市	浜松市	県外					
10	2	2	※静岡市、浜松市の人数は、県発表分				

○居住地[地域別] (再掲)

東部	中部	西部	県外	計
338	141	154	2	635

○推定感染経路 (上段：人数、下段：割合)

県内	県外	不明・調査中	計
365	7	263	635
57.5%	1.1%	41.4%	100.0%

○感染者集団(クラスター)

・本日新たに認定したクラスターはありません。

3 コロナ患者受入病院の地域別及び重症者の病床占有率(4月14日正午現在)

区分	入院者数	即応病床数	病床占有率
県東部地域	43	177	24.3%
県中部地域	51	230	22.2%
県西部地域	19	191	9.9%
県全体	113 (28)	598 (45)	18.9%
うち重症者	0 (0)	55 (16)	0.0%

※県全体、重症者欄のかっこ内は、施設数。

このほか、コロナ患者受入病院以外の入院者数は22名で、県内の全入院者数は計135名です。

区分	入院者数
コロナ受入病院	113
その他	22
計	135

4 県内宿泊療養施設の入居状況(4月14日正午現在)

区分	施設数	総客室数	療養者用客室数 (A)	入居者数 (B)	占有率 B/A
室数等	9施設	1,252室	1,057室	288人	27.2%

5 自宅療養者数、自宅待機者数(4月13日17時時点)

区分	人数(人)
自宅療養者数	7,680
自宅待機者数	19

※自宅待機者数は、療養先が未定の者、療養先は決まっているものの入院又は宿泊療養施設入居を待っている者の合計。

6 療養終了者数(前日時点の推計値)

前日までの累計感染者数から、入院者数(前日正午時点)、宿泊療養施設入居者数(前日正午時点)、自宅療養者数(前日17時時点)、自宅待機者数(前日17時時点)、死亡者数(前日時点)を除いた人数を療養終了者数とします。

療養終了者数 (4月13日時点)	125,802人
---------------------	----------

7 新型コロナウイルスワクチンの接種実績(4月13日時点)

ワクチン接種記録システム (VRS)

区分		接種回数	接種率
全年代	1回目	2,946,561	79.93%
	2回目	2,910,698	78.96%
	3回目	1,698,313	46.07%
	合計	7,555,572	
高齢者 (65歳以上)	1回目	1,029,890	93.91%
	2回目	1,027,080	93.65%
	3回目	942,117	85.90%
	合計	2,999,087	

※引用元 接種状況ダッシュボード (デジタル庁)

<https://info.vrs.digital.go.jp/dashboard/>

8 感染症患者等の概要

感染症患者等の概要については、以下の県HPに掲載します。

<https://www.pref.shizuoka.jp/kinkyu/covid-19-tyuumokujouhou.html>

発表日 2022/04/14
タイトル 食品表示に係る合同監視指導の結果
担当 健康福祉部生活衛生局衛生課
連絡先 食品監視班 TEL 054-221-3358



食品表示に係る合同監視指導の結果

1 要旨

食品表示は、食品表示法や景品表示法など複数の法令等が関係しています。食品表示に関する監視指導を効果的に行うため、県が定めた「しずおか食の安全推進のためのアクションプラン」に基づき、関係機関が連携し、合同で監視指導を実施しました。

2 実施機関

実施機関	担当部局等	関係法令等
静岡県	健康福祉部（衛生課、保健所）	食品表示法、米トレーサビリティ法
	くらし・環境部（県民生活課、県民生活センター）	景品表示法
	経済産業部（お茶振興課、農林事務所）	静岡県茶業振興条例
静岡市	市民局生活安心安全課	食品表示法
浜松市	市民部市民生活課くらしのセンター	食品表示法
富士市	市民部市民安全課	食品表示法（※） （旧JAS法関係（品質事項）のみ）

※富士市は条例に基づく権限移譲により執行権限あり。

3 調査結果の概要

(1) 調査期間

令和3年5月～令和4年2月

(2) 調査対象

対象施設	調査施設数	調査食品数	割合	
			うち指導	
食品関連施設 （仕上茶工場以外）	89	7,939	189	2.4%
仕上茶工場	12	321	26	8.1%
合計	101	8,260	215	2.6%

注：「調査食品数」については、実施機関別の計数により重複あり。

(3) 主な不適正表示の内容

原材料と添加物を明確に区分していない不適正表示があったほか、令和4年4月から完全施行となる原料原産地表示に対応できていない表示がありました。また、ポップ等に記載されていた文言に合理的な根拠がない表示が見られました。

4 今後の対応

不適正表示は、調査対象食品の2.6%で確認されました。引き続き監視指導を実施していくとともに、事業者が新しい食品表示に対応できるよう、講習会等を通じて適正な表示を推進していきます。

提供日 2022/04/14
 タイトル 令和4年度科学技術分野の文部科学大臣表彰の受賞者決定
 担当 経済産業部 商工業局商工振興課
 連絡先 総務班
 TEL 054-221-2181



県内団体が科学技術分野の文部科学大臣表彰を受賞しました！

〈要旨〉

令和4年度科学技術分野の文部科学大臣表彰が発表され、県内19団体20名の方が創意工夫功労者賞を受賞しました（全国では479名が受賞）。

〈創意工夫功労者賞〉

優れた創意工夫によって、各職域における技術の改善向上に貢献した者を対象とする表彰制度です。

○受賞者一覧

番号	氏名（年齢）	勤務先	業績名
1	渡邊 郁夫（53）	（株）小糸製作所 榛原工場	BMC成形工程バリ取り自動化の考案
2	金津 行典（40）	豊田合成（株） 森町工場	切欠き検出ユニット設置によるガス穴位置ズレ改善
3	小泉 太一（33）	NECプラットフォームズ（株）掛川事業所	治具メンテナンス作業の標準化及び改善
4	山下 将斗（28）	日立ジョンソンコントロールズ空調（株） 清水事業所	ケーシング加工ラインの手作業の自動化改善
5	中村 駿斗（28）	トヨタ自動車（株） 東富士研究所	評価ツールコネクタ取り外し治具の考案
6	松下 大和（25）	（株）キャタラー	自動車用触媒基材コーティングガイドの考案
7	落合 央充（34）	（株）リコー 沼津事業所	熱画像診断技術を活用した自動診断システム考案
8	渡邊 優斗（23）	（株）トヨタエンタプライズ	連続圧力保持装置の考案
9	津村 俊行（50）	矢崎部品（株） 牧之原工場	ストライクゾーンを追求した可変式治具台車の考案
10	本多 綾子（50）	富士フイルム静岡（株）	マイクロカプセルモデル膜作製方法の改善
11	石川 浩克（49）	（株）山梨電子工業 沼津事業所	生産ラインをリアルタイムに工程管理改善
12	細澤 和生（49）	中部電力パワーグリッド（株）	超高圧鉄塔における鉄塔部材取替治具の考案
13	工藤 正和（47）	（株）旭洋工業製作所	小型トラック部品穴明け方法の改善
14	薬袋 立樹（39）	リコーインダストリー（株）	画像照合検出難部品の検出方法の改良
15	高橋 智幸（39）	駿河マシンサービス（株）	切粉よけ板の治具の考案
16	佃 憲太（37）	浜松ホトニクス（株）	設備稼働率計を用いた生産性の改善
17	江藤 紀久（45）	トヨタ自動車東日本（株） 東富士総合センター	デザインモデル部品作成方法の改善

18	宮下 真澄 (35)	エフティテクノ (株)	ショックアブソーバの外観寸法測定方法の考案
19	飯塚 綾子 (47)	(株)丸井商事	介護クッション製造におけるチェックシートの考案
20	小林 綾乃 (44)		

〈伝達式〉

○日 時：4月21日(木) 14:00~

○場 所：静岡県庁別館20階 第一会議室A (静岡市葵区追手町9番6号)

○その他：・検温、消毒など新型コロナウイルス感染症の対策を実施したうえで
 挙行します。
 ・新型コロナウイルス感染症の状況により、急遽、式典を中止する
 場合があります。

提供日 2022/04/14
タイトル 物品調達等及び一般業務委託に係る入札参加停止
担当 出納局 用度課
連絡先 物品班
TEL 054-221-2138



物品調達等及び一般業務委託に係る入札参加停止

不正又は不誠実な行為等の再発を防止し、受注者としてふさわしくないものを入札から排除し反省を促すため、本県は、物品調達等及び一般業務委託に係る入札参加停止基準第2条第4号の規定等に基づき、以下のとおり、下記業者に対し、入札参加停止を行いました。(1件1者)

- 1 入札参加停止の内容
物品調達等及び一般業務委託に係る入札参加停止基準第2条第4号に該当する。

2 措置対象業者及び停止期間

項目	措置対象業者	停止期間
商号	株式会社メディセオ	3か月
代表者氏名	代表取締役 長福 恭弘	
本店所在地	東京都中央区八重洲二丁目7番15号	

3 入札参加停止の理由

独立行政法人地域医療機能推進機構が発注する医薬品の入札参加業者に対し、独占禁止法第3条(不当な取引制限の禁止)の規定に違反する行為を行っていたとして、公正取引委員会が、令和4年3月30日に違反事実の認定を行った。

4 停止期間の始期及び終期

令和4年4月15日から令和4年7月14日まで

(参考)物品調達等及び一般業務委託に係る入札参加停止基準第2条第4号

措置要件	措置期間
業務に関し独占禁止法第3条又は第8条第1項第1号に違反し、契約の相手方として不相当であると認められるとき。	6か月以上24か月以内

※当該業者は課徴金減免制度の対象事業者であるため、措置期間を軽減している。

提供日 2022/04/15
タイトル 本県の新型コロナウイルスの感染状況に係る国評価レベル(4/15現在)
担当 危機管理部 危機報道官
連絡先 危機報道官
TEL 054-221-2316



4月15日(金)現在
本県の新型コロナウイルスの感染状況や医療逼迫状況等は
国評価レベル2(警戒を強化すべきレベル)です

本県では、オミクロン株による第6波の感染者数が3月下旬を底に上昇に転じ、オミクロン株の派生型(BA.2)への置き換わりが進んでいることから、感染拡大の第7波の局面に入ったと思われま。直近1週間の10万人あたり新規感染者数は180人程度と多人数の横ばい状態が継続しており、収束が見通せない状況です。

年代別の感染者割合では、20代以下の学生や子供達の保育施設、教育施設等での感染拡大が、家庭内感染などにより30代、40代に広がる傾向が続いております。

市中にウイルスがまん延しており、どこでも感染する可能性がある状況です。県民の皆様には、気を緩めず、会話時の不織布マスクの着用、密の回避や換気の徹底など、引き続き、基本的な感染防止対策の徹底をお願いします。

ワクチン3回目接種が進んだ高齢者層では感染者数の割合が減少するなど接種効果が認められます。接種を検討されている方は、できる限り早期に、3回目接種をお願いいたします。

県民・事業者の皆様へのお願い

(県民の皆様へのお願い)

- 感染リスクの高い場所への外出や、感染リスクの高い行動は極力控えるようお願いします。特に高齢者や基礎疾患のある方、これらの方と日常的に接している方は慎重に行動するようお願いします。
- 飲食を伴う会合は、なるべく、少人数で短時間とし、食べる時は会話をせず、会話する時は必ず不織布マスクを着用するようお願いします。
- 飲食店や宿泊施設を利用する場合は、「ふじのくに安全・安心認証」など、感染防止対策が徹底されている店舗・施設を御利用ください。
- お住まいの市町から接種券が届きましたら、ワクチンの接種の検討をお願いします。特に、保育所、幼稚園、小学校等の低年齢児の保育や教育に携わる方は積極的な接種の検討をお願いします。
県の大規模接種会場では、2回目接種から6ヶ月以上経過している方は接種券や予約が無くてもワクチン接種ができます。(詳しくは県HPをご確認ください。)

(事業者の皆様等へのお願い)

- 事業者の皆様は、業種別ガイドラインや「ふじのくに認証制度(飲食店・宿泊施設)」に則った感染防止対策の徹底、換気や座席間の距離の確保など感染しにくい環境を確保してください。
- 催物(イベント)の主催者の皆様は、基本的な感染防止対策の徹底とともに、参加者名簿の作成や接触確認アプリ「COCOA」等を活用した参加者の把握に努めてください。また、参加人員5,000人超かつ収容率50%超のイベントを開催する場合は、県に具体的な感染防止策を記載した「感染防止安全計画」を提出してください。
- 事業者の皆様は、職場における基本的な感染防止対策の徹底、特に「居場所の切り替わり」での感染防止対策や、在宅勤務、時差通勤など、人との接触を低減する取組などの感染防止対策を推進してください。
- 学校や保育所等では、感染防止対策の徹底、感染リスクの高い行動を回避するとともに、職員や児童・生徒等に何らかの風邪症状がある場合については、かかりつけ医又は発熱等診療医療機関への速やかな受診を勧奨するように御協力願います。
- 福祉施設等の事業者の皆様は、市町から配布された抗原定性簡易キットを活用し、陽性者の早期発見に御協力願います。

◎詳細は、静岡県のHPをご覧ください。

<https://www.pref.shizuoka.jp/kinkyu/covid-19-keikailevel.html>

提供日 2022/04/15
タイトル タイトルを入力します。
担当 経営管理部 行政経営局人事課
連絡先
TEL 市外局番から入力してください。



静岡県職員の新型コロナウイルス感染状況（令和4年4月15日）

	所属	勤務地	発症日	陽性確認日	濃厚接触者
1	交通基盤部	出先機関	令和4年4月13日	令和4年4月14日	同居家族

※職員は発症後、勤務を行っておらず、保健所の指示に従い療養中
※勤務中はマスクを着用し、職場内の消毒等感染対策を行っており、業務に影響なし

提供日 2022/4/15
 タイトル R4テレワーク対応リフォーム補助金の
 申請受付を開始します！
 担当 暮らし・環境部建築住宅局住まいづくり課計画班
 連絡先 054-221-3081



R4テレワーク対応リフォーム補助金の申請受付を開始します！

働き方や住まい方の多様化に伴い、首都圏等からの人の流れを創出するため、令和3年度に引き続き、テレワーク対応リフォーム補助制度を実施します。

本制度は、テレワークを始めとした「新しい生活様式」に対応した住宅リフォームへの補助であり、申請受付を5月10日（火）から開始します。

なお、今年度は、申請を3期に分けた「一般募集」と、移住者や空き家バンクを活用した方等を対象とした「対象者限定募集」の2種類の募集を行います。

1 募集要件・制度概要

区分	申請期間	備考
一般募集	令和4年5月10日(火)～6月24日(金)	1期募集、400件
	令和4年7月1日(金)～8月25日(木)	2期募集、400件
	令和4年9月1日(木)～11月30日(水)	3期募集、140件程度
対象者限定募集	令和4年5月10日(火)～令和5年2月15日(水)	以下のいずれかに該当する方 ・静岡県へ移住する方 ・空き家バンクの物件を購入又は賃借する方 ・耐震対策を併せて行う方
制度概要	<対象住宅> 以下の要件のいずれにも該当する住宅 ・居住者又は居住予定者（個人）がリフォーム工事を実施する既存住宅 ・耐震性を有する又は耐震対策を併せて実施する住宅 他、 <u>県ホームページ参照</u> (URL : http://www.pref.shizuoka.jp/kenmin/km-310/garden/reform.html)	

※予算が無くなり次第終了となります。

2 申請・問合せ窓口

一般財団法人 静岡県建築住宅まちづくりセンター経営管理部企画課
 TEL:054-202-5576、E-mail:reform@shizuoka-kjm.or.jp

3 過去の実績（参考）

区分	申請件数			平均補助額
		県外居住者の申請	県産材加算利用	
R2	597件	2件	67件	272千円
R3	684件	3件	46件	273千円

発表日 2022/04/15

タイトル 県内観光促進事業の払戻し対応（追加実施）

担当 スポーツ・文化観光部 観光振興課

連絡先 観光振興班 TEL 054-221-3637



県内観光促進事業の払戻し対応（追加実施）

まん延防止等重点措置等による事業停止に伴い、使用できなかった「ふじのくに旅行券・地域クーポン」について再度、払戻しを実施します。

下記期間（令和3年7月発券分、令和4年1月発券分）に購入された旅行券及び地域クーポンについては、使用することはできませんので、この機会に必ず、払戻しを受けてください。

払戻対象	まん延防止等重点措置等による事業停止に伴い未使用となっている旅行券等 ・令和3年7月発券分（令和3年7月9日（金）～29日（木）） ・令和4年1月発券分（令和4年1月6日（木）～14日（金）） ※ 旅行券及び地域クーポンのセットに不足がある場合は、払戻し対応ができません。											
払戻金額	<table border="1"><thead><tr><th>「ふじのくに旅行券・地域クーポン」セット</th><th>購入時の自己負担額</th><th>払戻金額</th></tr></thead><tbody><tr><td>1万円旅行券1枚＋1千円地域クーポン2枚（全3枚）</td><td>5,000円</td><td>5,000円</td></tr><tr><td>1千円旅行券4枚＋1千円地域クーポン1枚（全5枚）</td><td>2,000円</td><td>2,000円</td></tr></tbody></table>			「ふじのくに旅行券・地域クーポン」セット	購入時の自己負担額	払戻金額	1万円旅行券1枚＋1千円地域クーポン2枚（全3枚）	5,000円	5,000円	1千円旅行券4枚＋1千円地域クーポン1枚（全5枚）	2,000円	2,000円
「ふじのくに旅行券・地域クーポン」セット	購入時の自己負担額	払戻金額										
1万円旅行券1枚＋1千円地域クーポン2枚（全3枚）	5,000円	5,000円										
1千円旅行券4枚＋1千円地域クーポン1枚（全5枚）	2,000円	2,000円										
払戻期間	令和4年4月15日（金）～5月16日（月）（※当日消印有効。）											
払戻方法	「ふじのくに旅行券及び地域クーポンのセット」及び必要書類等を「しずおか元気旅払戻受付センター」へ <u>レターパックプラス</u> で郵送ください。（後日、口座振込） 【必要書類】・払戻申請書 ・ふじのくに旅行券・地域クーポンのセット ・振込先の金融機関口座情報のコピー ※ 払戻申請書は元気旅事務局HPでダウンロードしてください。（氏名・フリガナ、郵便番号、住所、電話番号、メールアドレス、払戻しを希望する「ふじのくに旅行券・地域クーポンのセット」の枚数が記載されていれば、所定の様式以外でも可） 【送付先】しずおか元気旅 払戻受付センター 【住所】〒810-0072 福岡県福岡市中央区長浜1-1-35 新KBCビル5階 株式会社JTBビジネストラנסフォーム内 ※ 詳細は元気旅事務局HPをご覧ください											

お問い合わせ先 元気旅事務局コールセンター 電話番号 0570-666-867

元気旅事務局HP (URL) : <https://premium-gift.jp/shizuokagenkitabi/>



(専用HP)

提供日 2022/04/15
タイトル 「think good」静岡伊勢丹の考える“サステナブル”ふじのくに福産品も出展します！
担当 健康福祉部 障害者支援局障害者政策課
連絡先 就労支援班
TEL 054-221-3619



「think good」静岡伊勢丹の考える“サステナブル” ふじのくに福産品も出展します！

静岡伊勢丹で開催される『think good～静岡伊勢丹の考える“サステナブル”』は、「リサイクルキャンペーン」「フードドライブ」などの誰もがSDGsの取組に参加できる催しですが、この機会に併せて「ふじのくに福産品期間限定販売会」が開催されます。

県では、障害のある人が働く障害福祉事業所の製品である「ふじのくに福産品」の購入を呼びかけ、障害のある人の工賃の向上と経済的な自立を支援しており、期間中は多彩な「ふじのくに福産品」が出展販売されます。

あなたの参加や買い物がサステナブルについて考える機会に、そして障害のある人の応援にもなります。ぜひ、お越してください。

〈概要〉

◎ ふじのくに福産品期間限定販売会

多彩な「ふじのくに福産品」が出展・販売されます。

(1) 開催日時 4月20日（水）～4月25日（月）午前10時～午後6時30分
※最終日午後4時終了

(2) 場 所 静岡伊勢丹8階 プロモーションスペース1

(3) 販売商品 パン、おかき、ラスク、米粉シフォン、キャンディ、寄せ植え、
藍染め製品、縫製品、ドリップバッグコーヒー、新鮮野菜 等

○ リサイクルキャンペーン

不要な衣料品を回収し、新しい資源にリサイクルする活動です。

(1) 引き取り期間 4月20日（水）～4月25日（月）午前10時～午後6時30分
※最終日午後4時終了

(2) 引き取り場所 静岡伊勢丹8階 プロモーションスペース2

(3) そ の 他 参加者特典あり。詳細は静岡伊勢丹HPを御覧ください。

○ フードドライブ

ご家庭で余っている食品の寄付を募り、必要とされる方へ提供する「フードドライブ」が開催されます。

(1) 開催日時 4月23日（土）・4月24日（日）午前10時～午後6時30分

(2) 場 所 静岡伊勢丹8階 プロモーションスペース2

(3) そ の 他 寄付できる食品についての詳細は、伊勢丹HPを御確認ください。

〈参考URL〉

https://www.isetan.mistore.jp/content/dam/isetan_mitsukoshi/site/shizuoka/vent_calendar/pdf/20220420rcc.pdf

〈取材等の申請〉

取材の際は下記まで御連絡をお願い致します。

株静岡伊勢丹 営業統括部 販売促進 今村・島村 （電話番号）054-273-4692

提供日 2022/04/15
 タイトル 新型コロナウイルス感染症患者等の発生について
 担当 健康福祉部 感染症対策局新型コロナ対策企画課
 連絡先 企画調整班
 TEL 054-221-2459



※本情報提供は、感染症予防・感染拡大防止の啓発目的に行うものです。
 ※報道機関各位におかれましては、患者等の個人に係る情報について、プライバシー保護等の観点から、提供資料の範囲内での報道に、格段の御配慮をお願いします。
 ※県民の皆様におかれましては、患者・御家族の人権尊重・個人情報保護に御理解と御配慮をお願いします。

1 本日の新規感染者数(政令市発表分を含む)

	県発表分	静岡市発表分	浜松市発表分	計
本日の新規感染者数	610	166	143	919
感染者数の累計	79,145	28,241	28,852	136,238

※患者詳細公表後に県番号を付番していること、発生届の取り下げがあること等の理由から、感染者数の累計と県公表番号の値は一致しません。

2 本日の新規感染症患者等について(県内公表134647から135256例目)の概要

○年代

10歳未満	10歳代	20歳代	30歳代	40歳代	50歳代	60歳代	70歳代
119	108	89	108	86	38	26	25
80歳代	90歳代	100歳代	計				
8	3	0	610				

○性別

男性	女性	計
305	305	610

○居住地

下田市	東伊豆町	河津町	南伊豆町	松崎町	西伊豆町		
0	1	0	1	1	0		
熱海市	伊東市						
5	15						
沼津市	三島市	裾野市	伊豆市	伊豆の国市	函南町	清水町	長泉町
26	36	11	4	13	7	5	22
御殿場市	小山町						
48	11						
富士市	富士宮市						
73	39						
島田市	焼津市	藤枝市	牧之原市	吉田町	川根本町		
25	36	53	3	5	2		
磐田市	掛川市	袋井市	御前崎市	菊川市	湖西市	森町	
57	47	21	7	17	14	1	
静岡市	浜松市	県外					
1	2	1					

※静岡市、浜松市の人数は、県発表分

○居住地[地域別] (再掲)

東部	中部	西部	県外	計
318	125	166	1	610

○推定感染経路 (上段：人数、下段：割合)

県内	県外	不明・調査中	計
355	5	250	610
58.2%	0.8%	41.0%	100.0%

○感染者集団(クラスター)

・本日新たに認定したクラスター(2件)

No.	所在地	施設等の 名称(区分)	本日までに 判明した 陽性者数
647	富士市	児童福祉施設	5名
648	長泉町	学校	7名

3 コロナ患者受入病院の地域別及び重症者の病床占有率(4月15日正午現在)

区分	入院者数	即応病床数	病床占有率
県東部地域	34	177	19.2%
県中部地域	50	230	21.7%
県西部地域	23	190	12.1%
県全体	107(29)	597(45)	17.9%
うち重症者	1(1)	55(16)	1.8%

※県全体、重症者欄のかっこ内は、施設数。

このほか、コロナ患者受入病院以外の入院者数は22名で、県内の全入院者数は計129名です。

区分	入院者数
コロナ受入病院	107
その他	22
計	129

4 県内宿泊療養施設の入居状況(4月15日正午現在)

区分	施設数	総客室数	療養者用 客室数(A)	入居者数 (B)	占有率 B/A
室数等	9施設	1,252室	1,057室	278人	26.3%

5 自宅療養者数、自宅待機者数(4月14日17時時点)

区分	人数(人)
自宅療養者数	7,626
自宅待機者数	12

※自宅待機者数は、療養先が未定の者、療養先は決まっているものの入院又は宿泊療養施設入居を待っている者の合計。

6 療養終了者数(前日時点の推計値)

前日までの累計感染者数から、入院者数(前日正午時点)、宿泊療養施設入居者数(前日正午時点)、自宅療養者数(前日17時時点)、自宅待機者数(前日17時時点)、死亡者数(前日時点)を除いた人数を療養終了者数とします。

療養終了者数 (4月14日時点)	126,870人
---------------------	----------

7 新型コロナウイルスワクチンの接種実績(4月14日時点)

ワクチン接種記録システム (VRS)

区分		接種回数	接種率
全年代	1回目	2,946,762	79.94%
	2回目	2,911,133	78.97%
	3回目	1,713,874	46.49%
	合計	7,571,769	
高齢者 (65歳以上)	1回目	1,029,902	93.91%
	2回目	1,027,098	93.65%
	3回目	944,324	86.10%
	合計	3,001,324	

※引用元 接種状況ダッシュボード (デジタル庁)

<https://info.vrs.digital.go.jp/dashboard/>

8 ワクチン接種回数別陽性者数(政令市発表分を除く)【4月8日から4月14日の合計】

0回	1回	2回	3回	接種対象外	合計
873人	90人	1,800人	581人	278人	3,622人
24.1%	2.5%	49.7%	16.0%	7.7%	100.0%

※ワクチン接種回数が不明・調査中の者を除く

※接種対象外は5歳未満

9 変異株PCR検査について

本県で、4月8日(金)から4月14日(木)までに、L452R変異株PCR検査により判明した変異株陰性(オミクロン株の可能性が高い)者の数は、83名でした。(政令市含む全県分)
 <L452R変異株PCR検査の実施状況(政令市含む全県分)> ※判明日で計上

	新型コロナ 陽性者数 (A)	L452R変異株PCR検査		
		検査実施数 上段:検査数(B) 下段:検査率(B/A)	検査結果	
			陽性 (デルタ株の可能性が 高い) 上段:件数(C) 下段:割合(C/B)	陰性 (オミクロン株の 可能性が高い) 上段:件数(D) 下段:割合(D/B)
3月18日(金)～ 3月24日(木)	5,782	32 0.6%	0 0.0%	32 100.0%
3月25日(金)～ 3月31日(木)	6,426	123 1.9%	0 0.0%	123 100.0%
4月1日(金)～ 4月7日(木)	7,085	134 1.9%	0 0.0%	134 100.0%
4月8日(金)～ 4月14日(木)	6,397	83 1.3%	0 0.0%	83 100.0%

10 変異株ゲノム解析結果について(政令市除く)

3月中旬から3月下旬に発症し、L452R変異株PCR検査を実施した方について、国立遺伝学研究所(三島市)において実施したゲノム解析の結果は、以下のとおりです。

(結果判明日:4月11日(月))

<変異株の件数>

保健所	賀茂	熱海	東部	御殿場	富士	中部	西部	合計
デルタ株	0	0	0	0	0	0	0	0
オミクロン株	12	5	8	0	0	15	29	69
	(8)	(5)	(2)			(5)	(19)	(39)

11 本県の変異株の判明状況(4月14日時点)

		合計	県	静岡市	浜松市
デルタ株 (R3.5.16~)	判明者数	2,411	1,256	648	507
	(前回からの増加数)	(0)	(0)	(0)	(0)
オミクロン株 (R4.1.1~)	判明者数	2,703	1,305	422	976
	(前回からの増加数)	(187)	(71)	(49)	(67)
※オミクロン株 【内、BA.2】	判明者数	311	109	93	109
	(前回からの増加数)	(116)	(41)	(38)	(37)

※県:国立遺伝学研究所及び国立感染症研究所でゲノム解析を実施

静岡市:国立感染症研究所でゲノム解析を実施

浜松市:国立遺伝学研究所でゲノム解析を実施

12 本県の変異株(BA.2株)の判明状況(4月14日時点)

	オミクロン株判明数	うち、BA.2株	全オミクロン株に占める、 BA.2株の割合
1月14日(金)~ 1月20日(木)	166	5	3.0%
1月21日(金)~ 1月27日(木)	221	4	1.8%
1月28日(金)~ 2月3日(木)	334	5	1.5%
2月4日(金)~ 2月10日(木)	341	2	0.6%
2月11日(金)~ 2月17日(木)	416	3	0.7%
2月18日(金)~ 2月24日(木)	179	2	1.1%
2月25日(金)~ 3月3日(木)	154	12	7.8%
3月4日(金)~ 3月10日(木)	171	24	14.0%
3月11日(金)~ 3月17日(木)	152	28	18.4%
3月18日(金)~ 3月24日(木)	71	19	26.8%
3月25日(金)~ 3月31日(木)	270	91	33.7%
4月1日(金)~ 4月14日(木)	187	116	62.0%

13 無料検査の実施状況

12月24日から、ワクチン・検査パッケージを利用するための無料検査を実施し、さらに12月28日から、オミクロン株の流行を踏まえ、感染不安を感じる県内在住の方を対象に、感染拡大傾向時の一般無料検査を実施しています。

一般無料検査をご利用できる方は、静岡県内にお住まいで、発熱等の症状がなく、新型コロナウイルスの感染に不安を感じる方です。

毎週金曜日に、前週までの実績数を集計して、公表します。

<無料検査実績> (単位:件)

期間		PCR検査等 (内、陽性数)		抗原定性検査 (内、陽性数)		合計 (内、陽性数)	
12月24日(金)	～ 3月20日(日)	93,698	(5531)	47,195	(759)	140,893	(6290)
3月21日(月)	～ 3月27日(日)	5,242	(417)	1,819	(61)	7,061	(478)
3月28日(月)	～ 4月3日(日)	5,507	(331)	2,429	(76)	7,936	(407)
4月4日(月)	～ 4月10日(日)	4,552	(275)	2,063	(56)	6,615	(331)
累計		108,999	(6554)	53,506	(952)	162,505	(7506)

<実施箇所数>

4月14日現在:305箇所(薬局282箇所、衛生検査所7箇所、医療機関16箇所)

14 感染症患者等の概要

感染症患者等の概要については、以下の県HPに掲載します。

<https://www.pref.shizuoka.jp/kinkyu/covid-19-tyuumokujouhou.html>

発表日 2022/04/15
タイトル 県大規模接種会場 事業所単位でのワクチン追加接種の期間を延長
担当 健康福祉部 感染症対策局新型コロナ対策推進課
連絡先 機動第3班
TEL 054-221-2218



県大規模接種会場 事業所単位でのワクチン追加接種の期間を延長

- 新型コロナワクチン追加接種の促進を図るため、4月28日まで、県大規模接種会場において団体（企業・学校等）の事業所単位での接種を行っています。
- さらなる接種促進のため、事業所単位での接種を5月も継続するとともに、会場の拡大や人数要件の緩和を行います。
- 事業活動の継続等のためにも、希望される企業等の団体の皆様は、お申し込みをお願いします。

項目	内容	
	当初	4/18以降
実施会場	ふじさんめっせ会場（富士市） もくせい会館会場（静岡市葵区）	すべての県大規模接種会場で実施 （東部・中部・西部の3会場）
実施期間	令和4年4月12日（火）～4月27日（水） のうち、火・水・木曜日の午後	各会場運営日の午後
対象者数	原則30人以上	10人以上
申請対象	県内の企業・学校等の団体（複数の事業所による共同申請も可）	
接種対象者	2回目接種から6か月以上経過した、18歳以上の県民の方 ※従業員のご家族の方や、接種券未発行の方も接種可能	
申請方法	接種希望日初日の10日前までに、接種希望書（接種希望日時及び人数）を県 コロナ対策推進課機動第3班へ提出	
接種枠決定	● 接種枠は、 <u>申請順に決定し</u> 、通知 ● 希望日時の枠に空きのない場合は個別調整（ご希望に添えない場合もあります）	
申請者側 作業等	● 接種枠決定後、接種前週の金曜日までに接種者名簿を提出 ● 接種券未発行の方は、申請団体にて接種券を回収し県へ提出	

申請様式や申請先については、
県大規模接種会場のページをご参照ください。
<https://www.pref.shizuoka.jp/kousei/ko-480/coronavirus/vaccine/daikibo.html>



発表日 2022/04/15
タイトル 県大規模接種会場 5月以降の開設会場
担当 健康福祉部 感染症対策局新型コロナ対策推進課
連絡先 機動第3班
TEL 054-221-2218



県ワクチン大規模接種会場 5月以降の開設会場

本県が追加接種用に運営する大規模接種会場の5月以降の予定をお知らせします。
5月13日以降は、すべての会場で夜間も接種を行います。

- 対象者は、2回目接種から6か月以上経過した18歳以上の県民の方です。
- 接種券なし、予約なしでも接種できます。
(お待たせする場合もあるため、事前予約いただいた方がスムーズです)
- 接種券なしで接種を受けた方は、接種券が届き次第、県宛て郵送いただく必要があります。
(郵送料はご本人負担。お送りいただけない場合は、市町の接種記録に登録できず、次回の接種券や接種証明書の発行、接種証明アプリでの証明ができなくなります)
- ワクチンは武田/モデルナ社製のみ。
- 各会場、毎週火曜日14時に、2週間後の週の予約受付を開始します。
(現在、もくせい会館、ふじさんめっせ、サーラシティ浜松の各会場の予約を受付中)

○会場一覧

会場	開設期間	受付時間	接種回数 (最大)
もくせい会館 (静岡市葵区) ※接種者用の駐車場なし	4月中は平日のみ 5月以降は月・金・土曜日のみ ※当面、6月中旬まで継続	4月中は9:30~16:50 5月以降は9:30~19:50 (予約なしの方の受付は 20分早く終了)	300人/日
ふじさんめっせ (富士市) ※駐車場多数あり	4/11~5/10の平日 及び4/29, 5/3・4・5	10:00~16:20 (予約なしの方の受付は 16:00まで)	720人/日
サーラシティ浜松 (浜松市中区) ※接種者用の駐車場なし	4/25~5/8の毎日 (土日祝日も実施)	10:00~16:20 (予約なしの方の受付は 16:00まで)	540人/日
プラサヴェルデ (沼津市) ※駐車場多数あり	5/13~6/13の 月・金・土曜日	10:00~19:50 (予約なしの方の受付は 19:30まで)	580人/日
掛川B&G海洋センター体育館 (掛川市) ※駐車場100台程度あり	5/13~6/13の 月・金・土曜日	10:00~18:50 (予約なしの方の受付は 18:30まで)	540人/日

静岡県大規模接種会場のページ
(予約専用WEBサイトはここからアクセス)

<https://www.pref.shizuoka.jp/kousei/ko-480/coronavirus/vaccine/daikibo.html>





有毒植物による食中毒に注意しましょう！

4月に入り、全国で有毒植物による食中毒が複数発生しており、死亡者も確認されています。有毒植物の中には、山菜や家庭菜園の作物と見た目がそっくりなものがあり、間違えて食べてしまうことによる食中毒が多く発生しています。

食用と確実に判断できない植物については、

「採らない！」 「食べない！」
「売らない！」 「人にあげない！」

- ◇食用として栽培していない鑑賞用植物を食べるのはやめましょう。
- ◇家庭菜園では鑑賞用植物と野菜を近くで栽培しないようにしましょう。また、植えた覚えのない植物を食べるのはやめましょう。
- ◇譲り受けた野菜が、外見が似ている有毒植物でないか良く確認しましょう。
- ◇山菜狩りでは一本一本よく確認して採り、調理前に再度確認しましょう。
- ◇いつもと香りが違う、強い苦みやえぐみなど味がおかしいと感じた時は、すぐに食べるのをやめましょう。
- ◇食べて具合が悪くなった時は、すぐに医師の診察を受けましょう。

県内の有毒植物による食中毒発生状況（昭和47年～令和4年）

発生年月	患者数 (死亡者数)	原因食品	発生場所	概要
昭和47年1月	273 (0)	じゃがいも	学校給食	発芽部分の除去が不十分だった
昭和58年4月	12 (0)	バイケイソウ	キャンプ場	山菜と間違えて採取し食べた
平成13年10月	12 (0)	アブラギリの木の实	公園	アブラギリの木の实を食べた
平成19年10月	1 (1)	グロリオサの球根	家庭	観賞用として栽培していた球根を山芋と間違えて食べた
平成26年4月	2 (0)	バイケイソウ	家庭	山菜と間違えて採取し食べた
平成26年9月	1 (1)	イヌサフラン	家庭	ギョウジャニンニクと間違えて食べた
平成27年11月	4 (0)	スイセン	家庭	ニラと間違えて食べた
平成28年7月	25 (0)	ジャガイモ	学校	未成熟なジャガイモを塩ゆでして食べた
平成30年1月	1 (0)	クワズイモ	家庭	庭に生えていたクワズイモをゆでて食べた
平成30年5月	2 (0)	スイセン	家庭	ニンニクと間違えて食べた

参考：有毒植物による食中毒に注意しましょう（厚生労働省ホームページ）

https://www.mhlw.go.jp/stf/seisakunitsuite/bunya/kenkou_iryuu/shokuhin/yuudoku/index.html

(参考資料)

全国の有毒植物による食中毒発生状況（平成24年～令和3年）

植物名	間違えやすい植物の例	事件数	患者数	死亡者数
スイセン	ニラ、ノビル、タマネギ	62	195	1
ジャガイモ	親芋で発芽しなかったイモ、光に当たって皮がうすい黄緑～緑色になったイモの表面の部分、芽が出てきたイモの芽及び付け根部分などは食べない。	17	280	0
チョウセンアサガオ	ゴボウ、オクラ、モロヘイヤ、アシタバ、ゴマ	11	30	0
バイケイソウ	オオバギボウシ、ギョウジャニンニク	19	41	0
クワズイモ	サトイモ	19	42	0
イヌサフラン	ギボウシ、ギョウジャニンニク、ジャガイモ、タマネギ	19	26	11
トリカブト	ニリンソウ、モミジガサ	9	17	3
その他		40	93	1※
不明		5	25	0
合計		201	749	16

厚生労働省ホームページ「有毒植物による食中毒に注意しましょう」を加工して作成 ※グロリオサ

県内で発生した食中毒の主な植物

1、グロリオサ



グロリオサの全形

2、イヌサフラン



イヌサフランの葉（有毒）



ギョウジャニンニクの葉（食用）

3、スイセン



スイセン（ラッパズイセン）（有毒）



ニラ



左：スイセン 右：ニラ

写真の出典：1・・・厚生労働省ホームページ「自然毒のリスクプロファイル」

https://www.mhlw.go.jp/stf/seisakunitsuite/bunya/kenkou_iryou/shokuhin/syokuchu/poison/index.html

2、3・・・厚生労働省ホームページ内「有毒な植物と食べられる植物間違えないように気をつけて！（国立医薬品食品衛生研究所）」

http://www.nihs.go.jp/dsi/section_s3/toxins/toxicplantsA4.pdf

提供日 2022/04/15
 タイトル 令和4年度中小企業デジタル化・業態転換等促進事業費補助金の募集を開始します。
 担当 経済産業部 商工業局商工振興課
 連絡先 商工振興班
 TEL 054-221-2511



中小企業デジタル化・業態転換等促進事業費補助金 ～募集開始～

令和4年度中小企業デジタル化・業態転換等促進事業費補助金の募集を4月22日（金）から開始します。（公募要領等は4月15日（金）からホームページ上に公開）

区分	通常枠	コンソーシアム枠
ご利用いただける方	中小企業者 （小規模事業者、個人事業主を含む） ※直近6か月のうち任意の3か月の合計売上高がコロナ以前（平成31年2月～令和2年1月）の同3か月比で10%以上減少	中小企業者2社以上のコンソーシアム（共同事業体） ※直近6か月のうち任意の3か月の合計売上高がコロナ以前（平成31年2月～令和2年1月）の同3か月比で10%以上減少（全構成員に適用）
補助対象となる事業	デジタル技術を活用して業態転換や新サービス展開を行う取組 〈事業例〉 ・日本料理店が既存商品とは異なるネット専用の新商品を開発し、新たに構築したECサイトで販売等	デジタル技術を活用して地域・産業が抱える課題を解決する取組 〈事業例〉 ・共同で地場産品を集めたショッピングモールを構築し、観光情報など地域の魅力も併せて発信等
補助率	2 / 3	2 / 3
補助上限	200万円以内（下限50万円）	300万円以内（下限50万円）
募集期間	令和4年4月22日（金）～5月13日（金）※消印有効	
応募手続	所定の必要書類を揃え商工振興課あて郵送 ※所定の書類は下記URL（商工振興課ホームページ）から入手することができます。 http://www.pref.shizuoka.jp/sangyou/sa-510/index.html ※令和2年度中小企業等危機克服チャレンジ支援事業、令和3年度中小企業デジタル化・業態転換等促進事業に採択された事業者は原則対象外です。	
問い合わせ先	1. 静岡県経済産業部商工振興課（県庁東館7階） TEL：054-221-2511 E-mail： ssr@pref.shizuoka.lg.jp 2. 最寄りの商工会議所・商工会	

提供日 2022/04/15
タイトル 野生イノシシの豚熱（CSF）陽性確認（370例目）
担当 経済産業部 農業局畜産振興課
連絡先 野生イノシシ対策班
TEL 054-221-2709



県内における豚熱（CSF）の防疫対策に関する情報（第381報）
（令和4年4月15日 14時00分現在）

捕獲野生イノシシのCSF陽性確認について
（370例目）

野生イノシシのCSF遺伝子検査において、新たに、CSFに感染した野生イノシシが1頭確認された。

1 概要

県において、野生イノシシにおけるCSFの遺伝子検査を行い、1頭で陽性と確定した。

事例数	検査材料の採取日	遺伝子検査実施日	野生イノシシの確認場所	死亡、捕獲の別
370例目	4/11(月)	4/14(木)	伊豆の国市奈古谷	捕獲

2 今後の対応

- ・ 県内全ての豚飼養者に対して、野生イノシシのCSF陽性確認の情報提供、防疫対策の強化及び異常発生時の早期通報の徹底を周知する。
- ・ 県養豚協会等の養豚関係団体に対し、防疫対策の再徹底について周知する。

県民の皆様へ

CSF (Classical Swine Fever) は、家畜伝染病予防法により特定家畜伝染病に指定される豚及びイノシシ特有のウイルス性疾病であり、人には感染しません。
今後とも、迅速で正確な情報提供に努めますので、根拠のない噂などにより混乱することがないように、御協力をお願いします。

提供日 2022/04/15
 タイトル 野生イノシシの豚熱（CSF）遺伝子検査結果（4/8～4/14結果判明分）
 担当 経済産業部 農業局畜産振興課
 連絡先 野生イノシシ対策班
 TEL 054-221-2709



県内における豚熱（CSF）の防疫対策に関する情報（第382報） <野生イノシシのCSF遺伝子検査結果（4/8～4/14結果判明分）>

静岡県は、県内全域を対象に、死亡及び捕獲野生イノシシのCSF検査を実施しています。

新たに検査結果が判明した野生イノシシの検査状況は、下表の24頭です。

このうち21番目（370例目）は既に公表しましたが、CSFウイルスの感染を確認したものです。

平成30年9月以降、6,727頭（死亡344頭、捕獲6,383頭）の検査を実施し、370頭の陽性（死亡153頭、捕獲217頭）を確認しています。

番号	発見日	発見場所	捕獲・死亡	成長区分	性別	体長 (cm)	体重 (kg)	検査実施日	検査結果 (遺伝子検査)
1	4月5日	東伊豆町稲取	捕獲	成獣	♂	70	40	4月8日	陰性
2	4月5日	伊東市十足	捕獲	成獣	♂	60	25	4月9日	陰性
3	4月5日	藤枝市岡部町岡部	捕獲	成獣	♀	115	40	4月11日	陰性
4	4月5日	藤枝市岡部町岡部	捕獲	成獣	♀	150	90	4月11日	陰性
5	4月5日	浜松市天竜区佐久間町上平山	捕獲	成獣	♀	130	90	4月11日	陰性
6	4月6日	豊田市大代	捕獲	成獣	♀	70	40	4月11日	陰性
7	4月7日	浜松市天竜区徳山	捕獲	成獣	♂	110	37	4月12日	陰性
8	4月8日	河津町梨平	捕獲	成獣	♀	60	14	4月13日	陰性
9	4月8日	豊田市伊久美	捕獲	成獣	♂	140	65	4月13日	陰性
10	4月8日	浜松市浜北区西大地	捕獲	成獣	♀	105	35	4月13日	陰性
11	4月9日	沼津市西浦江梨	捕獲	成獣	♀	不明	45	4月13日	陰性
12	4月9日	静岡市清水区谷津町	捕獲	成獣	♂	65	35	4月13日	陰性
13	4月9日	菊川市小沢	捕獲	成獣	♂	90	50	4月13日	陰性
14	4月9日	浜松市天竜区佐久間町大井	捕獲	成獣	♂	110	20	4月13日	陰性
15	4月9日	浜松市北区鯉江町中川	捕獲	成獣	♂	70	50	4月13日	陰性
16	4月10日	河津町見高	捕獲	成獣	♀	110	60	4月13日	陰性
17	4月10日	伊豆の国市田中山	捕獲	成獣	♂	134	64	4月13日	陰性
18	4月10日	伊豆の国市小坂	捕獲	成獣	♀	70	25	4月13日	陰性
19	4月10日	伊豆市日向	捕獲	幼獣	♂	60	20	4月13日	陰性
20	4月11日	河津町大橋	捕獲	成獣	♂	60	30	4月14日	陰性
21	4月11日	伊豆の国市宗古谷	捕獲	成獣	♀	120	60	4月14日	陽性
22	4月11日	沼津市西浦江梨	捕獲	成獣	♀	60	50	4月14日	陰性
23	4月11日	豊田市伊太	捕獲	成獣	♂	95	50	4月14日	陰性
24	4月11日	浜松市浜北区於呂	捕獲	成獣	♂	120	55	4月14日	陰性

※ 過去の検査実施個体の情報は、静岡県HPに掲載しています。
http://www.pref.shizuoka.jp/sangyou/sa-370/hpai/csf_index.html

提供日 2022/04/15
タイトル ピンクの絨毯でお花摘み！
令和4年度 須津幼稚園児がれんげ摘みを行います。
担当 経済産業部 農地局農地計画課
連絡先 富士農林事務所 農村整備課 影山
TEL 0545-65-2201



【ふじのくに美しく品格のある邑】【ふじのくに美農里（みのり）プロジェクト】

ピンクの絨毯でお花摘み！
令和4年度 須津幼稚園児がれんげ摘みを行います

1 要旨

富士山のふもとの郷を守る会は、県が推進する「ふじのくに美農里(みのり)プロジェクト」において、田園の景観や多様な生態系をはぐくむ農地の保全活動を行っています。

今回、須津幼稚園の園児86人がれんげ摘みを行います。「昔懐かしい、れんげ畑を復活したい」という思いから、稲刈り後にれんげを播種する取組を始めました。田んぼ一面がピンクの絨毯となり、浮島ヶ原を彩っています。

2 概要

日時 令和4年4月19日(火) 午前9時50分～
〈第一予備日〉:4月25日(月)
〈第二予備日〉:4月28日(木)

場所 富士市神谷南字砂田34番地 他2筆
(県道須津東田子の浦停車場線の東側、新幹線の南側)約3,200m²

内容 須津幼稚園児がれんげの花摘み体験を行う。

参加者 須津幼稚園児 86人(年長37人、年中49人)

備考 新型コロナウイルス感染症拡大防止のため、マスク着用・消毒等の徹底、間隔の確保等の感染防止策を十分にとったうえで開催します。

■「ふじのくに美しく品格のある邑」とは？

静岡県では、農業や美しい景観、地域に伝わる文化・伝統などの県民共有の財産でもある地域資源を保全・活用し、次世代に継承する活動を行う集落等を「美しく品格のある邑(むら)」として登録し、情報発信や知事顕彰を行っています。令和4年3月末の時点で150の地域が登録されています。



■「ふじのくに美農里プロジェクト」とは？

静岡県における多面的機能支払交付金に基づいた活動の愛称です。静岡県では平成19年度からプロジェクトに取り組み、地域の農業を守り、美しい景観や、多様な生態系をはぐくむ農地や農業用施設を保全し、未来につなぐ地域ぐるみの活動を支援しています。令和4年3月末時点で232の組織が活動しています。



■ 富士山のふもとの郷を守る会

「ふじのくに美農里プロジェクト」の活動組織として、平成19年度より設立された団体です。雄大な富士山を間近に仰ぐ田園風景の維持や形成のために、地域の学校や企業を交えて農道や水路の清掃、景観作物の植栽等を行っている組織です。また、富士山を背景に時折走り抜ける新幹線と田んぼ一面に咲き誇るレンゲといった素晴らしい景観を誇っています。

提供日 2022/04/15
タイトル 【棚田遺産】久留女木の棚田（浜松市北区引佐町）地域振興協議会 発足会開催（4/23）
担当 経済産業部 農地局農地保全課
連絡先 農村整備班
TEL 054-221-2714



【棚田遺産】久留女木の棚田 地域振興協議会 発足会開催



浜松市北区引佐町の久留女木の棚田地域において、農林水産省より「つなぐ棚田遺産」に認定されたことを受け、国民的財産である棚田を保全し、棚田地域の有する多面にわたる機能の維持増進を図り、もって棚田地域の振興を図ることを目的に、「久留女木地域振興協議会」が設立されました。

この度、同協議会の構成員が一堂に会し、活動の機運を高めるべく発足会を開催します。

- 開催場所**
旧久留女木小学校体育館（浜松市北区引佐町西久留女木63-3）
- 開催日時**
令和4年4月23日（土）
13時00分 受付開始
13時30分～14時00分 久留女木地域振興協議会発足会（兼総会）
- 参加者**
 - ・久留女木地域振興協議会構成員（別紙 構成員一覧表参照）
 - ・久留女木地域住民
- その他**
14時30分～15時00分 研修会「美味しいお米や野菜を育てよう」
（講師） J A とびあ浜松営農指導課

< 参 考 >

【つなぐ棚田遺産】

国民に棚田地域の活性化や、棚田の有する多面的な機能に対するより一層の理解と協力を得ることを目的に、県内9箇所を含む全国271箇所の棚田を「つなぐ棚田遺産」として、農林水産大臣が令和4年3月25日に認定。

提供日 2022/04/15
タイトル 森の力再生事業にかかる大規模な伐採に関する農林水産担当部長コメント
担当 経済産業部 森林・林業局森林計画課
連絡先 森の力再生班
TEL 054-221-2666



森の力再生事業にかかる大規模な伐採に関する農林水産担当部長コメントは以下のとおりです。

【農林水産担当部長コメント】

静岡県中部農林事務所の提案により整備者である静岡市森林組合が実施した森の力再生事業において、所有者の意に反した伐採が行われたことにつきましては、所有者に対しまして誠に申し訳なく思っております。

県は、所有者の方に対しまして、誠意を持った対応をさせていただき所存であります。

また、同様の事案が二度と発生しないよう、原因の究明を行い、それに基づき再発防止対策の徹底に取り組んでまいります。

令和4年4月15日

農林水産担当部長 櫻井正陽

提供日 2022/04/15
タイトル 歴まちフォトコンテスト2022の開催
担当 交通基盤部 都市局景観まちづくり課
連絡先 まちづくり推進班
TEL 054-221-3530



歴まちフォトコンテスト2022を開催します！

中部地方に息づくたくさんの方の歴史・文化を知って頂き、その魅力を地域間や世代間で“つなぐ”ことを目的として、歴史まちづくり法による認定を受けた中部地方の歴史まちづくり都市と中部地方整備局の共催により、「歴まちフォトコンテスト2022」を開催します。

静岡県内における認定都市：三島市、掛川市、伊豆の国市、下田市、浜松市

1. 概要

- ・趣 旨 中部地方の歴史まちづくり認定都市を訪れる人に、楽しみながら歴史まちづくりの魅力に触れていただくために実施するものです。
- ・撮影対象 地域の歴史・文化を感じる建造物・風景・伝統的行事等
(上記歴史まちづくり認定都市で撮影されたものに限りです。)
- ・表彰 歴史まちづくり認定都市首長賞 (計17点)
- ・副 賞 各都市ゆかりの品を郵送いたします。
- ・入選発表 令和4年10月頃に第8回中部歴史まちづくりサミットで発表すると共に、「日本まんなか歴まち協議会」インスタグラム、中部歴まちウェブサイト (中部地方整備局HP内)、各都市HPに掲載する予定です。

2. 応募方法

インスタグラムで「日本まんなか歴まち協議会」の公式アカウント (@cbrekimachi_official) をフォローのうえ【#歴まちフォトコン2022】のハッシュタグを付けて投稿ください。

3. 応募期間

応募期間：令和4年8月31日 (水) まで

提供日 2022/04/15
タイトル 静岡県による令和4年度全国学力・学習状況調査の実施
担当 教育委員会 義務教育課
連絡先 指導班
TEL 054-221-3143



令和4年度全国学力・学習状況調査の実施について

下記のとおり、本年度の全国学力・学習状況調査を4月19日(火)に実施します。

記

1 目的

義務教育の機会均等とその水準の維持向上の観点から、全国的な児童生徒の学力や学習状況を把握・分析し、教育施策の成果と課題を検証し、その改善を図るとともに、学校における児童生徒への教育指導の充実や学習状況の改善等に役立てる。さらに、このような取組を通じて、教育に関する継続的な検証改善サイクルを確立する。

2 実施日

令和4年4月19日(火)

3 調査対象

(1) 実施学校数(予定)

- ・小学校及び義務教育学校前期課程495校(県所管317、静岡市81、浜松市97)
 - ・中学校及び義務教育学校後期課程262校(県所管170、静岡市43、浜松市49)
- ※調査該当学年がない学校は、学校数に含まない。
※県所管の学校数に県立中学校、特別支援学校を含む。

(2) 調査対象

- ・小学校調査 小学校6年生、特別支援学校小学部6年生
- ・中学校調査 中学校3年生、特別支援学校中学部3年生

4 調査内容

(1) 教科に関する調査

- ・小学校は、国語、算数及び理科
- ・中学校は、国語、数学及び理科

(2) 生活習慣や学習環境等に関する質問紙調査

- ・児童生徒に対する調査…学習意欲、学習方法、学習環境、生活の諸側面等
- ・学校に対する調査…指導方法に関する取組、人的・物的な教育条件の整備状況等

5 その他

実施学校数等の問い合わせは、内容が確定する4月19日(火)午後5時以降にお願いします。

「有徳の人づくり」を進めています
静岡県教育委員会

提供日 2022/04/16
 タイトル 新型コロナウイルス感染症患者等の発生について
 担当 健康福祉部 感染症対策局新型コロナ対策企画課
 連絡先 企画調整班
 TEL 054-221-2459



※本情報提供は、感染症予防・感染拡大防止の啓発目的に行うものです。
 ※報道機関各位におかれましては、患者等の個人に係る情報について、プライバシー保護等の観点から、提供資料の範囲内での報道に、格段の御配慮をお願いします。
 ※県民の皆様におかれましては、患者・御家族の人権尊重・個人情報保護に御理解と御配慮をお願いします。

1 本日の新規感染者数(政令市発表分を含む)

	県発表分	静岡市発表分	浜松市発表分	計
本日の新規感染者数	444	187	126	757
感染者数の累計	79,589	28,428	28,978	136,995

※患者詳細公表後に県番号を付番していること、発生届の取り下げがあること等の理由から、感染者数の累計と県公表番号の値は一致しません。

2 本日の新規感染症患者等について(県内公表135884から136327例目)の概要

○年代

10歳未満	10歳代	20歳代	30歳代	40歳代	50歳代	60歳代	70歳代
87	82	70	77	56	30	22	10
80歳代	90歳代	100歳代	計				
5	4	1	444				

○性別

男性	女性	計
208	236	444

○居住地

下田市	東伊豆町	河津町	南伊豆町	松崎町	西伊豆町		
1	0	0	0	0	0		
熱海市	伊東市						
6	9						
沼津市	三島市	裾野市	伊豆市	伊豆の国市	函南町	清水町	長泉町
25	19	10	5	15	5	7	15
御殿場市	小山町						
48	7						
富士市	富士宮市						
66	28						
島田市	焼津市	藤枝市	牧之原市	吉田町	川根本町		
21	29	23	6	3	0		
磐田市	掛川市	袋井市	御前崎市	菊川市	湖西市	森町	
12	35	17	5	16	5	1	
静岡市	浜松市	県外					
1	1	3					

※静岡市、浜松市の人数は、県発表分

○居住地[地域別] (再掲)

東部	中部	西部	県外	計
266	83	92	3	444

○推定感染経路 (上段：人数、下段：割合)

県内	県外	不明・調査中	計
245	4	195	444
55.2%	0.9%	43.9%	100.0%

○感染者集団(クラスター)

・本日新たに認定したクラスターはありません。

3 コロナ患者受入病院の地域別及び重症者の病床占有率(4月16日正午現在)

区分	入院者数	即応病床数	病床占有率
県東部地域	35	177	19.8%
県中部地域	52	230	22.6%
県西部地域	25	191	13.1%
県全体	112 (31)	598 (45)	18.7%
うち重症者	0 (0)	54 (15)	0.0%

※県全体、重症者欄のかっこ内は、施設数。

このほか、コロナ患者受入病院以外の入院者数は22名で、県内の全入院者数は計134名です。

区分	入院者数
コロナ受入病院	112
その他	22
計	134

4 県内宿泊療養施設の入居状況(4月16日正午現在)

区分	施設数	総客室数	療養者用客室数 (A)	入居者数 (B)	占有率 B/A
室数等	9施設	1,252室	1,057室	240人	22.7%

5 自宅療養者数、自宅待機者数(4月15日17時時点)

区分	人数 (人)
自宅療養者数	7,405
自宅待機者数	13

※自宅待機者数は、療養先が未定の者、療養先は決まっているものの入院又は宿泊療養施設入居を待っている者の合計。

6 療養終了者数(前日時点の推計値)

前日までの累計感染者数から、入院者数(前日正午時点)、宿泊療養施設入居者数(前日正午時点)、自宅療養者数(前日17時時点)、自宅待機者数(前日17時時点)、死亡者数(前日時点)を除いた人数を療養終了者数とします。

療養終了者数 (4月15日時点)	128,046人
---------------------	----------

7 感染症患者等の概要

感染症患者等の概要については、以下の県HPに掲載します。

<https://www.pref.shizuoka.jp/kinkyu/covid-19-tyuumokujouhou.html>

提供日 2022/04/17
 タイトル 新型コロナウイルス感染症患者等の発生について
 担当 健康福祉部 感染症対策局新型コロナ対策企画課
 連絡先 企画調整班
 TEL 054-221-2459



※本情報提供は、感染症予防・感染拡大防止の啓発目的に行うものです。
 ※報道機関各位におかれましては、患者等の個人に係る情報について、プライバシー保護等の観点から、提供資料の範囲内での報道に、格段の御配慮をお願いします。
 ※県民の皆様におかれましては、患者・御家族の人権尊重・個人情報保護に御理解と御配慮をお願いします。

1 本日の新規感染者数(政令市発表分を含む)

	県発表分	静岡市発表分	浜松市発表分	計
本日の新規感染者数	552	138	114	804
感染者数の累計	80,141	28,568	29,092	137,799

※患者詳細公表後に県番号を付番していること、発生届の取り下げがあること等の理由から、感染者数の累計と県公表番号の値は一致しません。

2 本日の新規感染症患者等について(県内公表136510から137061例目)の概要

○年代

10歳未満	10歳代	20歳代	30歳代	40歳代	50歳代	60歳代	70歳代
94	71	97	115	85	38	27	13
80歳代	90歳代	100歳代	計				
9	3	0	552				

○性別

男性	女性	計
289	263	552

○居住地

下田市	東伊豆町	河津町	南伊豆町	松崎町	西伊豆町			
1	1	0	0	0	0			
熱海市	伊東市							
3	10							
沼津市	三島市	裾野市	伊豆市	伊豆の国市	函南町	清水町	長泉町	
43	33	15	6	20	8	15	20	
御殿場市	小山町							
35	5							
富士市	富士宮市							
50	37							
島田市	焼津市	藤枝市	牧之原市	吉田町	川根本町			
18	22	31	14	8	0			
磐田市	掛川市	袋井市	御前崎市	菊川市	湖西市	森町		
45	53	12	8	14	12	4		
静岡市	浜松市	県外						
8	0	1						※静岡市、浜松市の人数は、県発表分

○居住地[地域別] (再掲)

東部	中部	西部	県外	計
302	101	148	1	552

○推定感染経路 (上段：人数、下段：割合)

県内	県外	不明・調査中	計
331	3	218	552
60.0%	0.5%	39.5%	100.0%

○感染者集団(クラスター)

・本日新たに認定したクラスター(2件)

No.	所在地	施設等の 名称(区分)	本日までに 判明した 陽性者数
649	接川市	高齢者施設	5名
650	伊東市	スポーツクラブ活動	11名

3 コロナ患者受入病院の地域別及び重症者の病床占有率(4月17日正午現在)

区分	入院者数	即応病床数	病床占有率
県東部地域	32	177	18.1%
県中部地域	50	230	21.7%
県西部地域	23	193	11.9%
県全体	105 (28)	600 (45)	17.5%
うち重症者	0 (0)	54 (15)	0.0%

※県全体、重症者欄のかっこ内は、施設数。

このほか、コロナ患者受入病院以外の入院者数は22名で、県内の全入院者数は計127名です。

区分	入院者数
コロナ受入病院	105
その他	22
計	127

4 県内宿泊療養施設の入居状況(4月17日正午現在)

区分	施設数	総客室数	療養者用 客室数 (A)	入居者数 (B)	占有率 B/A
室数等	9施設	1,252室	1,057室	226人	21.4%

5 感染症患者等の概要

感染症患者等の概要については、以下の県HPに掲載します。

<https://www.pref.shizuoka.jp/kinkyu/covid-19-tyuumokujouhou.html>

提供日 2022/04/18
タイトル DXの推進について県内市町長との意見交換を実施します
担当 知事直轄組織 デジタル戦略局デジタル戦略課
連絡先 デジタル戦略班
TEL 054-221-3679



DXの推進について県内市町長との意見交換を実施します

1 要旨

令和4年3月に策定した「ふじのくにDX推進計画」の周知拡大等を通じて県内のDXを推進するため、県内市町長との意見交換を行っています。

2 意見交換の概要

(1) 菊川市

- ・日時:令和4年4月22日(金) 13時00分から30分程度
- ・会場:菊川市役所本庁舎2階第2応接室(菊川市堀之内61)
- ・相手方:市長 ほか

(2) 牧之原市

- ・日時:令和4年4月22日(金) 14時30分から30分程度
- ・会場:牧之原市役所榛原庁舎5階応接室(牧之原市静波447-1)
- ・相手方:市長、副市長 ほか

(3) 本県の対応者

デジタル戦略担当部長 ほか

(4) 主な内容

- ・「ふじのくにDX推進計画」の概要
- ・今後DXを推進していく上での課題及び展望 ほか

3 取材について

取材に際しては、手洗い、マスクの着用等の新型コロナウイルス感染拡大防止策への御協力をお願いします。

発熱又は風邪のような症状がある場合には、御自身の体調を優先し、参加を控えていただきますよう併せてお願いします。



誰にも優しく
誰もが便利に
安全・安心
そして豊かに

提供日 2022/4/18
タイトル 国際交流基金“日本語パートナーズ”派遣事業
静岡県推薦プログラムによる派遣者が知事を表敬訪問します
担当 地域外交局地域外交課
連絡先 海外交流班
TEL 054-221-2505



国際交流基金“日本語パートナーズ”派遣事業 静岡県推薦プログラムによる派遣者が知事を表敬訪問します

1 要 旨

独立行政法人国際交流基金が実施する“日本語パートナーズ”派遣事業の静岡県推薦プログラムのタイへの派遣者が知事を表敬訪問します。昨年度の派遣者3人が現地での活動を報告し、今年度の派遣予定者2人が派遣に先立ち抱負を述べます。

2 概 要

- (1) 日 時 令和4年4月26日（火）11:30～12:00
- (2) 場 所 県庁別館9階特別第1会議室
- (3) 訪問者 “日本語パートナーズ” 静岡県推薦者令和3年度派遣帰国者 3人
同令和4年度派遣予定者 2人
(独) 国際交流基金 佐藤 透 上級審議役 他

3 参 考

(1) “日本語パートナーズ” 派遣事業とは

独立行政法人国際交流基金が実施する事業であり、アジアの中学・高校等で現地の日本語教師のアシスタントや文化交流を行う人材を派遣することで、日本語教育を支援するとともに、派遣される人材自身が現地の言語や文化について学び、アジア諸国と日本との懸け橋になることを目標としている。

(2) 静岡県推薦プログラムとは

本県は平成28年3月、国際交流基金と「国際交流事業の相互連携に関する協定」を締結。この協定に基づき、「日本語パートナーズ」派遣事業」のうちの一部を静岡県枠とし、本県の推薦者が“日本語パートナーズ”として派遣されるプログラム。

これまで（平成28年～令和3年）に29人が派遣された。

提供日 2022/04/18
タイトル 静岡県職員における新型コロナウイルス感染症患者の発生
担当 経営管理部 行政経営局人事課
連絡先 人事班
TEL 054-221-2016



静岡県職員の新型コロナウイルス感染状況（令和4年4月18日）

	所属	勤務地	発症日	陽性確認日	濃厚接触者
1	経済産業部	出先機関	令和4年4月14日	令和4年4月15日	同居家族
2	交通基盤部	本庁	令和4年4月15日	令和4年4月15日	同居家族
3	企業局	出先機関	令和4年4月13日	令和4年4月15日	同居家族

※職員は発症後、勤務を行っておらず、保健所の指示に従い療養中
※勤務中はマスクを着用し、職場内の消毒等感染対策を行っており、業務に影響なし

提供日 2022/04/18
タイトル レバンテフジ静岡による知事表敬訪問（モンゴルからの新加入選手の紹介）
担当 スポーツ・文化観光部 スポーツ局スポーツ政策課
連絡先 事業推進班
TEL 054-221-2838



レバンテフジ静岡による知事表敬訪問（モンゴル国からの新加入選手の紹介）を開催します。

静岡県全域を対象とする地域密着型プロサイクリングチーム「レバンテフジ静岡」の代表及び本県とゆかりのあるモンゴル国からの新加入選手が川勝知事を表敬訪問し、モンゴル国選手の加入経緯や2022シーズンにおける抱負等を報告します。

1 日時 令和4年4月20日（水）16時から16時20分まで（20分間）

2 場所 知事室（県庁東館5階）

3 訪問者

レバンテフジ静岡

代表社員 二戸 康寛（にと やすひろ）氏
チームアテンダント 夜野 正紀（よの まさのり）氏
選手 バトムク マラルエルデン 氏
選手 エンクタイヴァン・ポローエルデン 氏

4 内容

- (1) 訪問者紹介
- (2) モンゴル国の選手加入経緯・2022シーズンの抱負
- (3) 歓談
- (4) 記念撮影

5 地域密着型チーム「レバンテフジ静岡」について

- ・静岡県を拠点とする地域密着型プロサイクリングチーム
- ・イタリア語で東風を意味するレバンテと、日本を代表する霊峰富士山（フジ）がチーム名
- ・活動フィールドでもある静岡県東部から県内全域に渡り、自転車文化という新たな風を波及
- ・国内トッププロチームを目指すとともに、静岡県が掲げる「サイクルスポーツの聖地創造」の一翼を担うチームを念頭に、スポーツサイクルの魅力を広め、自転車を取り入れた活力ある生活を提唱
- ・富士山麓に広がる風光明媚な台地から、世界に繋がる選手が生まれ、静岡の地に自転車文化が根付くよう、レースはもとより様々な自転車活動を行う

提供日 2022/04/18
タイトル 県内保育関係施設における新型コロナウイルス感染発生状況
担当 健康福祉部 こども未来局こども未来課
連絡先 保育班
TEL 054-221-3268



県内保育関係施設における感染発生状況を公表します。

保育従事者や保護者の皆様におかれましては、手洗い、マスクの着用、室内の換気など、引き続き基本的な感染対策の徹底をお願いいたします。

1 休園状況（令和4年4月8日時点）

合計休園数	1か所（県内施設全体の0.1%）
うち全面休園	0か所
うち一部休園	1か所（県内施設全体の0.1%）
登園自粛	2か所（県内施設全体の0.2%）

※対象施設：保育所・認定こども園・地域型保育事業・認可外保育施設（いずれも政令市除く）

※全面休園：施設が完全に閉じている状態

※一部休園：特定のクラス等、一部を休園としている状態

※登園自粛：休園はしていないが、登園自粛を要請している状態

※政令市を除いた市町担当課からの報告による

2 直近1週間（令和4年4月8日～14日）で報告された陽性者数（園児）

合計陽性者数 130人
（うち県所管 33人）
（うち政令市 97人）

3 1月以降の状況

(1) 3月の状況

陽性となった園児 777人（県内の園児の1.7%）
全面休園 13か所（県内施設全体の1.5%）

(2) 2月の状況

陽性となった園児 880人（県内の園児の2.0%）
全面休園 47か所（県内施設全体の5.6%）

(3) 1月の状況

陽性となった園児 179人（県内の園児の0.4%）
全面休園 47か所（県内施設全体の5.6%）

※詳細は別添資料のとおり

※政令市を除いた市町担当課からの報告による

4 県HPへの掲載

県内保育関係施設における新型コロナウイルス感染発生状況については、以下の県HPに掲載します。

<https://www.pref.shizuoka.jp/kousei/ko-130/hoiku-korona/hoiku-korona.html>

提供日 2022/04/18
 タイトル 新型コロナウイルス感染症患者等の発生について
 担当 健康福祉部 感染症対策局新型コロナ対策企画課
 連絡先 企画調整班
 TEL 054-221-2459



※本情報提供は、感染症予防・感染拡大防止の啓発目的に行うものです。
 ※報道機関各位におかれましては、患者等の個人に係る情報について、プライバシー保護等の観点から、提供資料の範囲内での報道に、格段の御配慮をお願いします。
 ※県民の皆様におかれましては、患者・御家族の人権尊重・個人情報保護に御理解と御配慮をお願いします。
 ※4月17日に公表した県136511例目について、県外の自治体で公表されていることが判明したため、感染者数からは除外します。4月17日の県全体の新規感染者数は803件となります。（これに伴う付番の変更はありません。）

1 本日の新規感染者数(政令市発表分を含む)

	県発表分	静岡市発表分	浜松市発表分	計
本日の新規感染者数	280	44	38	362
感染者数の累計	80,420	28,610	29,130	138,160

※患者詳細公表後に県番号を付番していること、発生届の取り下げがあること等の理由から、感染者数の累計と県公表番号の値は一致しません。

2 本日の新規感染症患者等について(県内公表137392から137671例目)の概要

○年代

10歳未満	10歳代	20歳代	30歳代	40歳代	50歳代	60歳代	70歳代
56	47	35	52	41	19	16	10
80歳代	90歳代	100歳代	計				
3	1	0	280				

○性別

男性	女性	計
149	131	280

○居住地

下田市	東伊豆町	河津町	南伊豆町	松崎町	西伊豆町		
1	0	0	0	0	1		
熱海市	伊東市						
2	2						
沼津市	三島市	裾野市	伊豆市	伊豆の国市	函南町	清水町	長泉町
13	11	4	5	4	9	4	9
御殿場市	小山町						
16	3						
富士市	富士宮市						
60	23						
島田市	焼津市	藤枝市	牧之原市	吉田町	川根本町		
3	17	15	5	1	0		
磐田市	掛川市	袋井市	御前崎市	菊川市	湖西市	森町	
14	25	8	6	12	5	1	
静岡市	浜松市	県外					
0	0	1	※静岡市、浜松市の人数は、県発表分				

○居住地[地域別] (再掲)

東部	中部	西部	県外	計
167	41	71	1	280

○推定感染経路 (上段：人数、下段：割合)

県内	県外	不明・調査中	計
163	0	117	280
58.2%	0.0%	41.8%	100.0%

○感染者集団(クラスター)

・本日新たに認定したクラスターはありません。

3 コロナ患者受入病院の地域別及び重症者の病床占有率(4月18日正午現在)

区分	入院者数	即応病床数	病床占有率
県東部地域	31	179	17.3%
県中部地域	50	228	21.9%
県西部地域	20	193	10.4%
県全体	101 (29)	600 (45)	16.8%
うち重症者	1 (1)	53 (16)	1.9%

※県全体、重症者欄のかっこ内は、施設数。

このほか、コロナ患者受入病院以外の入院者数は22名で、県内の全入院者数は計123名です。

区分	入院者数
コロナ受入病院	101
その他	22
計	123

4 県内宿泊療養施設の入居状況(4月18日正午現在)

区分	施設数	総客室数	療養者用客室数 (A)	入居者数 (B)	占有率 B/A
室数等	9施設	1,252室	1,057室	194人	18.4%

5 自宅療養者数、自宅待機者数(4月17日17時時点)

区分	人数(人)
自宅療養者数	6,533
自宅待機者数	11

※自宅待機者数は、療養先が未定の者、療養先は決まっているものの入院又は宿泊療養施設入居を待っている者の合計。

6 療養終了者数(前日時点の推計値)

前日までの累計感染者数から、入院者数(前日正午時点)、宿泊療養施設入居者数(前日正午時点)、自宅療養者数(前日17時時点)、自宅待機者数(前日17時時点)、死亡者数(前日時点)を除いた人数を療養終了者数とします。

療養終了者数 (4月17日時点)	130,513人
---------------------	----------

7 新型コロナウイルスワクチンの接種実績(4月17日時点)

ワクチン接種記録システム (VRS)

区分		接種回数	接種率
全年代	1回目	2,948,056	79.97%
	2回目	2,915,509	79.09%
	3回目	1,764,453	47.87%
	合計	7,628,018	
高齢者 (65歳以上)	1回目	1,030,090	93.92%
	2回目	1,027,306	93.67%
	3回目	948,134	86.45%
	合計	3,005,530	

※引用元 接種状況ダッシュボード (デジタル庁)

<https://info.vrs.digital.go.jp/dashboard/>

8 感染症患者等の概要

感染症患者等の概要については、以下の県HPに掲載します。

<https://www.pref.shizuoka.jp/kinkyu/covid-19-tyuumokujouhou.html>

提供日 2022/04/18
 タイトル 静岡県優秀技能者功労表彰の候補者を募集
 担当 経済産業部 就業支援局職業能力開発課
 連絡先 ものづくり人材班 平賀
 TEL 054-221-2954



静岡県優秀技能者功労表彰の候補者を募集！

県では、広く社会一般に技能のすばらしさを理解していただき、技能労働者の地位向上につなげるため、極めて優れた技能を持ち他の技能者の模範となる方を、「静岡県優秀技能者」として表彰しており、今年度も以下のとおり候補者を募集します。

○令和4年度静岡県優秀技能者功労表彰候補募集の概要

推薦対象者	県内で働き、極めて優れた技能を持ち、当該技能の第一人者と目されている現役の技能者
推薦できる方	市町、技能士会・商工会議所などの産業団体、職業訓練機関、事業所等など
推薦方法	<p>県立工科短期大学校又は、県立浜松技術専門校に所定の書類を提出してください。 ※推薦に必要な書類一式は、県職業能力開発課HPに掲載しています。 HPで過去の受賞者の氏名、所属、技能の概要なども紹介しています。 事前相談に応じますので、職業能力開発課へご連絡ください。</p> <p>メールアドレス：syokunow@pref.shizuoka.lg.jp 電話番号：054-221-2954 HP：http://www.pref.shizuoka.jp/sangyou/sa-230/qinou/qinou_hyoushou.html</p>
募集期限	令和4年6月30日（木）到着分まで
選考方法	技能のすばらしさ、産業への貢献、後進の育成等を総合的に審査し決定します。
表彰式	令和4年11月（会場：県庁）
令和3年度受賞者数・職種	22人 日本料理調理人、建築大工、板金工、産業用機械組立工（2人）、建築板金工、建築とび工、広告美術工、管楽器組立工、車両修理工、自動車部品製造設備保全、洋生菓子製造工、石彫工、潜水作業員、仏壇製造工、数値制御金属工作機械工、西洋料理調理人、自動車整備工、配管工、建築塗装工、漆工、かわらぶき工



職業能力開発課HP

○書類の提出先

表彰候補者の就業地	提出先
沼津市、熱海市、三島市、富士宮市、伊東市、下田市、裾野市、富士市、御殿場市、伊豆市、伊豆の国市、東伊豆町、河津町、南伊豆町、松崎町、西伊豆町、函南町、清水町、長泉町、小山町	県立工科短期大学校 沼津キャンパス (沼津市大岡)
静岡市、島田市、焼津市、藤枝市、牧之原市、吉田町、川根本町	県立工科短期大学校 静岡キャンパス (静岡市清水区楠)
浜松市、磐田市、掛川市、袋井市、湖西市、御前崎市、菊川市、森町	県立浜松技術専門校 (浜松市東区小池町)

(参考)技能者表彰制度の概要 ※表彰された方は、卓越した技能者(現代の名工)の推薦候補者となります。

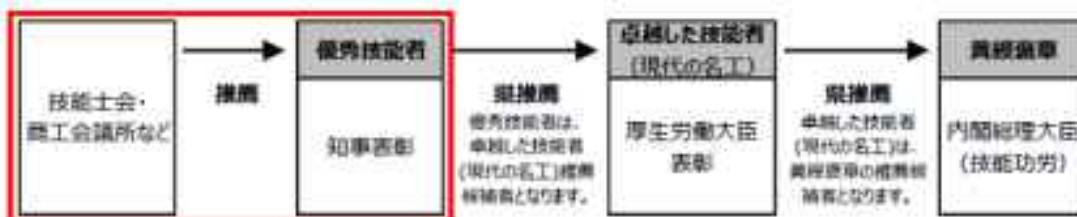

提供日 2022/04/19
タイトル 静岡県職員における新型コロナウイルス感染症患者の発生
担当 経営管理部 行政経営局人事課
連絡先 人事班
TEL 054-221-2016



静岡県職員の新型コロナウイルス感染状況（令和4年4月19日）

	所属	勤務地	発症日	陽性確認日	濃厚接触者
1	健康福祉部	出先機関	令和4年4月14日	令和4年4月18日	同居家族

※職員は発症後、勤務を行っておらず、保健所の指示に従い療養中
※勤務中はマスクを着用し、職場内の消毒等感染対策を行っており、業務に影響なし

提供日 2022/04/19
タイトル リニアに関連した「出前講座」を開催します。
担当 暮らし・環境部 環境局
連絡先 小林
TEL 054-221-2421



「大井川の水を守る62万人運動」を推進する会の勉強会において、
リニアに関連した「出前講座」を開催します。

「大井川の水を守る62万人運動」を推進する会の「リニアを深掘る勉強会」において、暮らし・環境部職員がリニアに関連した「出前講座」を行います。

「大井川の水を守る62万人運動」を推進する会勉強会

- (1) 日時 令和4年4月24日(日) 13時00分～14時30分
- (2) 会場 MIRAIEリアン コミュニティーホール七間町 1階ホール
住所 静岡市葵区七間町12-4
電話 054-270-8991
- (3) 内容 「リニア中央新幹線建設の環境影響に係る県とJR東海の対話の状況」
- (4) 講師 渡邊 光喜 静岡県暮らし・環境部参事(南アルプス担当)
- (5) 参加者 会員等 約50名
- (6) 取材等 取材を希望される場合は、直接会場にお越し下さい。

提供日 2022/04/19
タイトル 静岡県共同募金会会長から知事へ活動報告
担当 健康福祉部 福祉長寿局福祉長寿政策課
連絡先 企画総務班
TEL 054-221-2844



静岡県共同募金会会長が“赤い羽根”共同募金運動等の 活動報告のため、知事を訪問します。

(要旨)

社会福祉法人 静岡県共同募金会 会長が“赤い羽根”共同募金運動の実績や新型コロナ対策応援事業、大雨災害の被災者に対する支援等の取組を報告するため、知事を訪問します。

1 日時

令和4年4月25日(月) 午前10時30分から10時50分まで

2 場所

県庁東館5階 知事室

3 団体の概要

- ・名称 社会福祉法人 静岡県共同募金会
- ・所在地 静岡市葵区駿府町1番70号 静岡県総合社会福祉会館4階
- ・設立 昭和27年5月17日

4 訪問者

(福)静岡県共同募金会 会長 後藤 康雄(はごろもフーズ株式会社社長)

5 内容

- ・令和3年度の“赤い羽根”共同募金運動
- ・“赤い羽根”の新型コロナ対策応援事業
- ・大雨災害の被災者に対する支援
- ・募金増強へ向けた取組
- ・ウクライナ避難民に対する支援

提供日 2022/04/19
 タイトル 新型コロナウイルス感染症患者等の発生について
 担当 健康福祉部 感染症対策局新型コロナ対策企画課
 連絡先 企画調整班
 TEL 054-221-2459



※本情報提供は、感染症予防・感染拡大防止の啓発目的に行うものです。
 ※報道機関各位におかれましては、患者等の個人に係る情報について、プライバシー保護等の観点から、提供資料の範囲内での報道に、格段の御配慮をお願いします。
 ※県民の皆様におかれましては、患者・御家族の人権尊重・個人情報保護に御理解と御配慮をお願いします。

1 本日の新規感染者数(政令市発表分を含む)

	県発表分	静岡市発表分	浜松市発表分	計
本日の新規感染者数	397	235	170	802
感染者数の累計	80,817	28,845	29,300	138,962

※患者詳細公表後に県番号を付番していること、発生届の取り下げがあること等の理由から、感染者数の累計と県公表番号の値は一致しません。

2 本日の新規感染症患者等について(県内公表137898から138294例目)の概要

○年代

10歳未満	10歳代	20歳代	30歳代	40歳代	50歳代	60歳代	70歳代
93	58	59	75	58	30	14	7
80歳代	90歳代	100歳代	計				
8	1	0	397				

○性別

男性	女性	計
210	187	397

○居住地

下田市	東伊豆町	河津町	南伊豆町	松崎町	西伊豆町			
1	3	1	0	1	1			
熱海市	伊東市							
10	17							
沼津市	三島市	裾野市	伊豆市	伊豆の国市	函南町	清水町	長泉町	
12	14	14	1	3	11	8	11	
御殿場市	小山町							
23	2							
富士市	富士宮市							
64	35							
島田市	焼津市	藤枝市	牧之原市	吉田町	川根本町			
23	32	36	8	3	0			
磐田市	掛川市	袋井市	御前崎市	菊川市	湖西市	森町		
25	18	6	1	3	5	0		
静岡市	浜松市	県外						
0	4	1	※静岡市、浜松市の人数は、県発表分					

○居住地[地域別] (再掲)

東部	中部	西部	県外	計
232	102	62	1	397

○推定感染経路 (上段：人数、下段：割合)

県内	県外	不明・調査中	計
254	3	140	397
64.0%	0.8%	35.3%	100.0%

○感染者集団(クラスター)

・本日新たに認定したクラスターはありません。

3 コロナ患者受入病院の地域別及び重症者の病床占有率(4月19日正午現在)

区分	入院者数	即応病床数	病床占有率
県東部地域	31	183	16.9%
県中部地域	47	236	19.9%
県西部地域	20	194	10.3%
県全体	98 (30)	613 (45)	16.0%
うち重症者	1 (1)	56 (16)	1.8%

※県全体、重症者欄のかっこ内は、施設数。

このほか、コロナ患者受入病院以外の入院者数は22名で、県内の全入院者数は計120名です。

区分	入院者数
コロナ受入病院	98
その他	22
計	120

4 県内宿泊療養施設の入居状況(4月19日正午現在)

区分	施設数	総客室数	療養者用客室数 (A)	入居者数 (B)	占有率 B/A
室数等	9施設	1,252室	1,057室	204人	19.3%

5 自宅療養者数、自宅待機者数(4月18日17時時点)

区分	人数 (人)
自宅療養者数	6,562
自宅待機者数	18

※自宅待機者数は、療養先が未定の者、療養先は決まっているものの入院又は宿泊療養施設入居を待っている者の合計。

6 療養終了者数(前日時点の推計値)

前日までの累計感染者数から、入院者数(前日正午時点)、宿泊療養施設入居者数(前日正午時点)、自宅療養者数(前日17時時点)、自宅待機者数(前日17時時点)、死亡者数(前日時点)を除いた人数を療養終了者数とします。

療養終了者数 (4月18日時点)	130,874人
---------------------	----------

7 新型コロナウイルスワクチンの接種実績(4月18日時点)

ワクチン接種記録システム (VRS)

区分		接種回数	接種率
全年代	1回目	2,948,682	79.99%
	2回目	2,917,338	79.14%
	3回目	1,783,533	48.38%
	合計	7,649,553	
高齢者 (65歳以上)	1回目	1,030,157	93.93%
	2回目	1,027,392	93.68%
	3回目	950,260	86.65%
	合計	3,007,809	

※引用元 接種状況ダッシュボード (デジタル庁)

<https://info.vrs.digital.go.jp/dashboard/>

8 感染症患者等の概要

感染症患者等の概要については、以下の県HPに掲載します。

<https://www.pref.shizuoka.jp/kinkyu/covid-19-tyuumokujouhou.html>

提供日 2022/04/19
タイトル 新型コロナウイルス感染症患者の死亡について
担当 健康福祉部 感染症対策局新型コロナ対策企画課
連絡先 企画調整班
TEL 054-221-2459



新型コロナウイルス感染症患者の死亡について（県内391例目）

新型コロナウイルス感染症の患者1名の死亡が確認されたとの報告がありました。

お亡くなりになられた患者様に対し、謹んで哀悼の意を表しますとともに、御遺族の皆様には心よりお悔やみ申し上げます。

病状等の詳細につきましては、御遺族の意向により公表を差し控えさせていただきます。また、報道に際しましては、患者様及び御遺族の皆様の人権の尊重並びに個人情報保護に御配慮をお願いします。

1 患者概要

県内391例目（死亡が確認された日：令和4年4月7日）

施設入所中の新型コロナウイルス感染症の患者の死亡が確認されたとの報告が、県内の医療機関からありました。

1	年 代	非公表
2	性 別	非公表
3	居 住 地	非公表
4	基礎疾患	非公表

提供日 2022/04/19
タイトル 個人情報が含まれるメールの誤送信について
担当 健康福祉部 感染症対策局新型コロナ対策企画課、東部健康福祉センター地域医療課
連絡先 新型コロナ対策企画課、東部健康福祉センター地域医療課
TEL 054-221-3575、055-920-2082



(要 旨)

東部保健所が、宿泊療養施設に入所する予定の新型コロナウイルス感染症の罹患患者の個人情報を当該施設にメール送信する際、誤って県内の小学校へ送信した。

(概 要)

1 誤送信の概要

(1) 送信日 4月15日(金)

(2) 経緯

宿泊療養施設に患者のデータ(PDF)を送信する際、メールソフトで送信先を選択中、誤操作により誤ったメーリングリストに送信してしまった。

当該情報を宿泊療養施設に送信する際には、データにパスワードをかけるようマニュアルに規定されているが、誤って、パスワードをかけずに送信した。

(3) 情報の内容

- ・新型コロナウイルス感染症の罹患患者 1人
- ・含まれていた個人情報
氏名、生年月日、性別、住所、電話番号、勤務先、身長、体重、現在の症状、基礎疾患、アレルギー、ワクチン接種歴

2 誤送信先

県内の市町・組合立 全小学校 493校

3 発覚した経緯

送信者が、メール送信時に誤送信に気がついた。

4 対応

- ・4月15日(金)
誤送信先に対し、メールで、データの削除を依頼
個人情報を流出してしまった患者1人に電話で謝罪
- ・4月16日(土)
誤送信先への電話での謝罪と、データの削除依頼を開始
- ・4月18日(月)
誤送信先への電話での謝罪と、データの削除依頼を完了

5 再発防止策

- ・個人情報を送信する際には、データにパスワードをかけること、送信時にはダブルチェックを行うことを改めて徹底する。
- ・今回の事例を周知して、個人情報漏洩のリスクは身近にあることを職員に再確認させ、再発防止を図る。

提供日 2022/04/19
タイトル 第4回ふじのくに木使い建築施設表彰の作品募集
担当 経済産業部 森林・林業局林業振興課
連絡先 県産材利用班
TEL 054-221-2691



第4回ふじのくに木使い建築施設表彰の作品募集

静岡県産材を活用した優れた建築施設を募集します！

- 1 表彰制度概要**

民間建築施設への県産材の一層の利用と、県産材利用に対する民間理解の醸成を目的に、県産材利用の規範となる、優良な非住宅の建築施設の知事表彰制度を平成28年度に創設し、隔年で表彰を行っています。
令和4年度は第4回目となる表彰を実施します。
- 2 対象施設**

静岡県産材を有効に利用し、平成29年4月以降に完成した建築施設。
ただし、専用住宅及び国、件が事業主体のものを除きます。
- 3 募集方法**

自薦または他薦により、表彰にふさわしいと考えられる建築施設について、県内外から広く推薦を募ります。

 - (1) 推薦
 - ・ 推薦書（県林業振興課ホームページからダウンロードできます）
 - (2) 提出先
 - 静岡県経済産業部森林・林業局林業振興課県産材利用班
 - 〒420-8601
 - 静岡市葵区追手町9番6号
 - E-mail : rinshin@pref.shizuoka.lg.jp
 - HP : <https://www.pref.shizuoka.jp/sangyou/sa-380/>
- 4 募集期間**

令和4年4月13日（水）から6月8日（水）まで
- 5 表彰**
 - ・ 審査委員会で決定された表彰施設の施主、設計者、施工者の3者を表彰します。
 - ・ 最優秀賞1点、優秀賞2点以内、優良賞3点以内（全て静岡県知事賞）。
- 6 審査**

建築設計・木材利用等の学識経験者、専門家で構成する審査委員会により表彰施設を選定します。
- 7 主催**

静岡県
- 8 その他**

第3回表彰施設（詳細は県林業振興課ホームページを御覧ください。）



最優秀賞 t a y u t a u - H U T



0419rinshin1.pdf

提供日 2022/04/20
タイトル DXの推進について賀茂地域市町長との意見交換を実施します
担当 知事直轄組織 デジタル戦略局デジタル戦略課
連絡先 デジタル戦略班
TEL 054-221-2915



DXの推進について賀茂地域市町長との意見交換を実施します

1 要旨

令和4年3月に策定した「ふじのくにDX推進計画」の周知拡大等を通じて県内のDXを推進するため、県内市町長との意見交換を行っています。

2 意見交換の概要

- (1) 東伊豆町
 - ・日時：令和4年4月27日（水） 10時30分から1時間程度
 - ・会場：東伊豆町役場3階応接室（東伊豆町稲取3354）
 - ・相手方：町長 ほか
- (2) 河津町
 - ・日時：令和4年4月27日（水） 16時から1時間程度
 - ・会場：河津町役場2階町長室（河津町田中212-1）
 - ・相手方：町長 ほか
- (3) 下田市
 - ・日時：令和4年4月28日（木） 9時から45分程度
 - ・会場：下田市役所1階市長室（下田市東本郷1-5-18）
 - ・相手方：市町、副市長 ほか
- (4) 本県の対応者
デジタル戦略担当部長 ほか
- (5) 主な内容
 - ・「ふじのくにDX推進計画」の概要
 - ・今後DXを推進していく上での課題及び展望 ほか

3 取材について

取材に際しては、手洗い、マスクの着用等の新型コロナウイルス感染拡大防止策への御

協力をお願いします。

発熱又は風邪のような症状がある場合には、御自身の体調を優先し、参加を控えていた

できますよう併せてお願いします。



誰にも優しく
誰もが便利に
安全・安心
そして豊かに

静岡県 の 推 計 人 口

(令和4年4月1日現在)

令和4年4月20日

静岡県知事直轄組織デジタル戦略局統計調査課

県推計人口 前月比 7,031 人の減少

1 概 要

令和4年4月1日現在の静岡県の人口は、**3,586,493人** となり、前月と比べ、**7,031人の減少**となった。

内訳をみると、自然動態が2,343人の減少（出生1,814人、死亡4,157人）、社会動態も4,688人の減少（転入24,791人、転出29,479人）となっている。

2 人口と世帯の推移

(単位：人・世帯)

年月日	区分	人口（日本人・外国人）及び世帯数				前5年間、前1か月間の増減数		
		総数	男	女	世帯数	純増減	自然動態	社会動態
国勢調査	S50. 10. 1	3,308,799	1,627,797	1,681,002	913,806	-	-	-
	55. 10. 1	3,446,804	1,695,778	1,751,026	969,904	138,005	-	-
	60. 10. 1	3,574,692	1,759,455	1,815,237	1,033,037	127,888	-	-
	H 2. 10. 1	3,670,840	1,808,951	1,861,889	1,117,693	96,148	5年間の増減	
	7. 10. 1	3,737,689	1,841,947	1,895,742	1,204,189	66,849	-	-
	12. 10. 1	3,767,393	1,857,031	1,910,362	1,280,984	29,704	-	-
	17. 10. 1	3,792,377	1,868,458	1,923,919	1,353,578	24,984	-	-
	22. 10. 1	3,765,007	1,853,952	1,911,055	1,399,140	▲ 27,370	-	-
27. 10. 1	3,700,305	1,820,993	1,879,312	1,429,600	▲ 64,702	-	-	
確定値	R 2. 10. 1	3,633,202	1,791,118	1,842,084	1,483,472	▲ 67,103	令和2年国勢調査人口等基本集計	
	R 3. 4. 1	3,616,439	1,782,332	1,834,107	1,488,296	▲ 7,256	▲ 1,933	▲ 5,323
	3. 5. 1	3,615,267	1,782,161	1,833,106	1,491,516	▲ 1,172	▲ 1,681	509
	3. 6. 1	3,613,412	1,781,291	1,832,121	1,491,721	▲ 1,855	▲ 1,662	▲ 193
	3. 7. 1	3,611,676	1,780,386	1,831,290	1,491,981	▲ 1,736	▲ 1,321	▲ 415
	3. 8. 1	3,610,258	1,779,684	1,830,574	1,492,379	▲ 1,418	▲ 1,392	▲ 26
	3. 9. 1	3,608,450	1,778,790	1,829,660	1,492,557	▲ 1,808	▲ 1,637	▲ 171
	3. 10. 1	3,606,480	1,777,661	1,828,819	1,492,291	▲ 1,970	▲ 1,486	▲ 484
	3. 11. 1	3,604,556	1,776,606	1,827,950	1,492,001	▲ 1,924	▲ 1,382	▲ 542
	3. 12. 1	3,602,840	1,775,707	1,827,133	1,492,079	▲ 1,716	▲ 1,816	100
	4. 1. 1	3,600,055	1,774,086	1,825,969	1,491,250	▲ 2,785	▲ 2,081	▲ 704
	4. 2. 1	3,596,643	1,772,267	1,824,376	1,490,555	▲ 3,412	▲ 2,918	▲ 494
	4. 3. 1	3,593,524	1,770,592	1,822,932	1,490,325	▲ 3,119	▲ 2,547	▲ 572
	4. 4. 1	3,586,493	1,766,946	1,819,547	1,493,547	▲ 7,031	▲ 2,343	▲ 4,688

- (注1) 「R2.10.1」以前の人口は、国勢調査の人口等基本集計（確定値）である。なお、国勢調査欄の純増減は前回国勢調査からの純増減であり、この期間の人口動態の累計とは異なる。
- (注2) 「R3.4.1」以降の人口は、令和2年国勢調査の人口等基本集計（確定値）をもとに住民基本台帳に基づく移動数を加減して算出したものである。
- (注3) 社会動態は、各市区町の転入転出（政令市の区相互の移動を含む）の人数を合計したものである。

3 自然・社会動態の推移

令和4年3月中の自然動態（出生、死亡）は2,343人の減少で、社会動態（転入、転出）も、4,688人の減少となった。

(1) 自然・社会動態の内訳表

(単位：人)

3月1日現在推計人口	3,593,524	自然動態		社会動態	
増加 (A + a)	26,605	出生(A)	1,814	転入(a)	24,791
減少 (B + b)	33,636	死亡(B)	4,157	転出(b)	29,479
4月1日現在推計人口	3,586,493	自然増減 (A - B)	▲ 2,343	社会増減 (a - b)	▲ 4,688

(2) 各月中の増減図

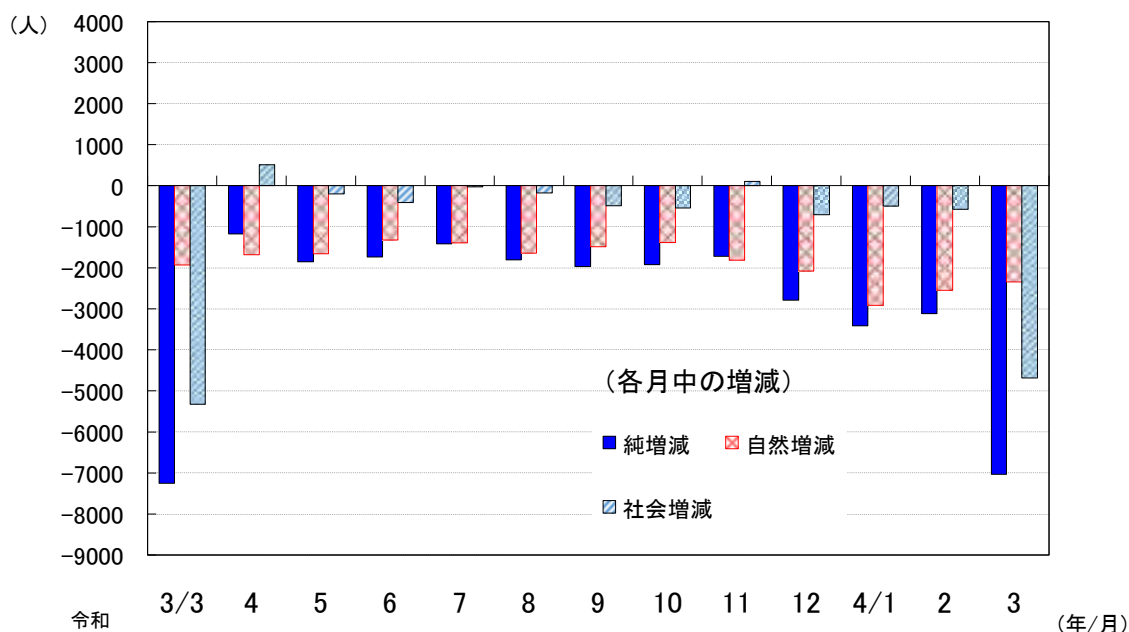

4 市町別人口

前月と比べ、浜松市（1,112人減）、静岡市（1,028人減）など、全ての市町で減少した。

人口上位5市町

順位	市	(人)	順位	町	(人)
1	浜松市	783,564	1	長泉町	43,076
2	静岡市	684,940	2	函南町	36,445
3	富士市	243,061	3	清水町	31,414
4	沼津市	186,127	4	吉田町	28,490
5	磐田市	164,845	5	小山町	18,105

増減5市町

順位	市町	増加数(人)	順位	市町	減少数(人)
-	-	-	1	浜松市	1,112
-	-	-	2	静岡市	1,028
-	-	-	3	御殿場市	737
-	-	-	4	沼津市	452
-	-	-	5	富士市	379

自然動態増減5市町

順位	市町	増加数(人)	順位	市町	減少数(人)
-	-	-	1	静岡市	428
-	-	-	2	浜松市	390
-	-	-	3	沼津市	166
-	-	-	4	富士市	125
-	-	-	5	藤枝市	113

社会動態増減5市町

順位	市町	増加数(人)	順位	市町	減少数(人)
1	伊豆の国市	25	1	浜松市	722
2	熱海市	19	2	御殿場市	704
3	磐田市	1	3	静岡市	600
-	-	-	4	沼津市	286
-	-	-	5	掛川市	263

推計人口についてのお問い合わせは、統計調査課人口就業班まで
 TEL 054-221-2995 (直通)
 統計センターしずおか <https://toukei.pref.shizuoka.jp/>

提供日 2022/04/20
タイトル 静岡県職員における新型コロナウイルス感染症患者の発生
担当 経営管理部 行政経営局人事課
連絡先 人事班
TEL 054-221-2016



静岡県職員の新型コロナウイルス感染状況（令和4年4月20日）

	所属	勤務地	発症日	陽性確認日	濃厚接触者
1	健康福祉部	出先機関	令和4年4月18日	令和4年4月18日	なし
2	経済産業部	出先機関	令和4年4月16日	令和4年4月19日	同居家族

※職員は発症後、勤務を行っておらず、保健所の指示に従い療養中
※勤務中はマスクを着用し、職場内の消毒等感染対策を行っており、業務に影響なし

提供日 2022/04/20
タイトル 静岡県職員における新型コロナウイルス感染症患者の発生
担当 経営管理部 行政経営局人事課
連絡先 人事班
TEL 054-221-2016



静岡県職員の新型コロナウイルス感染状況（令和4年4月20日）

	所属	勤務地	発症日	陽性確認日	濃厚接触者
1	健康福祉部	出先機関	令和4年4月18日	令和4年4月18日	なし
2	経済産業部	出先機関	令和4年4月16日	令和4年4月19日	同居家族

※職員は発症後、勤務を行っておらず、保健所の指示に従い療養中
※勤務中はマスクを着用し、職場内の消毒等感染対策を行っており、業務に影響なし

提供日 2022/04/20
タイトル 「緑の募金」の贈呈式の開催
担当 暮らし・環境部 環境局環境ふれあい課
連絡先 緑化班
TEL 054-221-2849



ネットヨタ静岡株式会社から「緑の募金」への 寄附金贈呈式を行います。

緑の羽根をシンボルとする「緑の募金」について、ネットヨタ静岡株式会社から公益財団法人静岡県グリーンバンクに寄附の申し出があったため、県立会の下、贈呈式を開催します。

同社は、平成14年から毎年「緑の募金」に寄附をされています。

1 贈呈式

- (1) 日時 令和4年4月27日(水) 午後2時から
- (2) 会場 静岡県庁別館21階展望ロビー (静岡市葵区追手町9-6)
- (3) 寄附金額 280,000円
- (4) 出席者
 - ア 目録贈呈
ネットヨタ静岡株式会社(本社:沼津市本丸子町752-6)

代表取締役社長	梨本 幸博 (なしもと ゆきひろ) 氏
サービス部 副部長	山本 光伸 (やまもと みつのぶ) 氏
戦略企画室 室長	臼井 則之 (うすい のりゆき) 氏
	大嶽 雄大 (おおたけ ゆうだい) 氏
 - イ 感謝状贈呈
公益財団法人静岡県グリーンバンク(「緑の募金」実施主体)

理事長	鈴木 一雄 (すずき かずお) 氏
専務理事	八木 孝佳 (やぎ たかよし) 氏
常務理事兼事業部長	長谷川 剛司 (はせがわ たかし) 氏
 - ウ 立会い
静岡県暮らし・環境部
参事(自然共生担当) 伊藤 晃 (いとう あきら)
環境ふれあい課長 諸田 僚 (もろた りょう)

2 緑の募金とは

森林の整備及び緑化の推進を図るため、募金は森林や緑を守るボランティアの取組などに活用されます。

静岡県では、緑の募金法により知事が指定する公益法人として、公益財団法人静岡県グリーンバンクが緑の募金事業を実施しています。

募金の活動期間は春と秋の年2回で、本県では春期が3月15日～5月31日、秋期が9月1日～10月31日です。

提供日 2022/04/20
タイトル 静岡県中央新幹線環境保全連絡会議第7回地質構造・水資源部会専門部会」の開催
担当 暮らし・環境部 環境局水資源課
連絡先 水資源班
TEL 054-221-2289



**JR東海との対話を再開
静岡県中央新幹線環境保全連絡会議第7回地質構造・水資源部会専門部会を開催します**

中央新幹線事業が大井川水系の水資源や自然環境に及ぼす影響とその保全措置について検討を行う静岡県中央新幹線環境保全連絡会議「地質構造・水資源部会専門部会」を下記のとおり開催します。

1 日時

令和4年4月26日（火）13時30分から16時00分まで

2 場所

県庁本館4階特別会議室

3 出席予定者

専門部会委員（下表）、事業者（東海旅客鉄道株式会社）
県（静岡県中央新幹線対策本部長（難波副知事）ほか）
オブザーバー（国土交通省鉄道局）
大井川利水関係協議会会員（傍聴）

【地質構造・水資源部会専門部会委員】

氏名	職等
○ 森下 祐一	静岡大学客員教授
大石 哲	神戸大学都市安全研究センター教授
塩坂 邦雄	(株)サイエンス技師長、特別上級技術者（土木学会）
丸井 敦尚	国立研究開発法人産業技術総合研究所 地圏資源環境研究部門 招聘研究員

○：専門部会長

4 内容

- ・大井川水資源利用への影響の回避・低減に向けた取組み
- ・モニタリングの計画と管理体制、トンネル掘削に伴う水資源利用へのリスクと対応
- ・トンネル湧水の全量戻し
- ・4月11日付けで、JR東海に提供を依頼していた地質調査資料について、専門部会委員から説明を求める意見があったので、当該資料の内容について、JR東海から説明の上、意見交換を行う。

5 取材等

- ・会議は公開にて開催します。取材を希望される場合は直接、会場にお越しく
ださい（当日13：00受付開始）。
- ・新型コロナウイルス感染防止対策として、報道機関ごとに定員を設けさせていただきます。記者1名、カメラクルー2名以内での取材をお願いします。
- ・「手洗い」、「マスク着用」等の御協力をお願いします。
- ・会議終了後、401会議室において、地質構造・水資源専門部会部会長、難波副知事、国土交通省鉄道局、JR東海の囲み取材を行います。

6 一般傍聴

一般傍聴用に会場に隣接する視聴室を設けます。
また、会議の様子は県のホームページ（ふじのくにメディアチャンネル）により、リアルタイムで配信します。

7 会議資料

会議開催前に、会議資料を下記のURLに貼付けますので、御覧ください。
リニア中央新幹線整備工事に伴う環境への影響に関する対応
<http://www.pref.shizuoka.jp/linear.html>

提供日 2022/04/20
タイトル 新型コロナウイルス感染症患者の死亡について
担当 健康福祉部 感染症対策局新型コロナ対策企画課
連絡先 企画調整班
TEL 054-221-2459



新型コロナウイルス感染症患者の死亡について(県内392～393例目)

新型コロナウイルス感染症の患者2名の死亡が確認されたとの報告がありました。
お亡くなりになられた患者様に対し、謹んで哀悼の意を表しますとともに、御遺族の皆様には心よりお悔やみ申し上げます。
病状等の詳細につきましては、御遺族の意向により公表を差し控えさせていただきます。
また、報道に際しましては、患者様及び御遺族の皆様の人権の尊重並びに個人情報の保護に御配慮をお願いします。

1 患者概要

県内392例目(死亡が確認された日:令和4年4月7日)
医療機関に入院中の新型コロナウイルス感染症の患者の死亡が確認されたとの報告が、県内の医療機関からありました。

- 1 年 代 非公表
- 2 性 別 女性
- 3 居 住 地 非公表
- 4 基礎疾患 有

県内393例目(死亡が確認された日:令和4年4月12日)
医療機関に入院中の新型コロナウイルス感染症の患者の死亡が確認されたとの報告が、県内の医療機関からありました。

- 1 年 代 非公表
- 2 性 別 非公表
- 3 居 住 地 非公表
- 4 基礎疾患 非公表

提供日 2022/04/20
 タイトル 新型コロナウイルス感染症患者等の発生について
 担当 健康福祉部 感染症対策局新型コロナ対策企画課
 連絡先 企画調整班
 TEL 054-221-2459



※本情報提供は、感染症予防・感染拡大防止の啓発目的に行うものです。
 ※報道機関各位におかれましては、患者等の個人に係る情報について、プライバシー保護等の観点から、提供資料の範囲内での報道に、格段の御配慮をお願いします。
 ※県民の皆様におかれましては、患者・御家族の人権尊重・個人情報保護に御理解と御配慮をお願いします。

1 本日の新規感染者数(政令市発表分を含む)

	県発表分	静岡市発表分	浜松市発表分	計
本日の新規感染者数	619	197	202	1,018
感染者数の累計	81,436	29,042	29,502	139,980

※患者詳細公表後に県番号を付番していること、発生届の取り下げがあること等の理由から、感染者数の累計と県公表番号の値は一致しません。

2 本日の新規感染症患者等について(県内公表138769から139387例目)の概要

○年代

10歳未満	10歳代	20歳代	30歳代	40歳代	50歳代	60歳代	70歳代
137	100	79	111	91	44	23	14
80歳代	90歳代	100歳代	計				
13	7	0	619				

○性別

男性	女性	計
329	290	619

○居住地

下田市	東伊豆町	河津町	南伊豆町	松崎町	西伊豆町		
6	4	2	0	0	2		
熱海市	伊東市						
13	15						
沼津市	三島市	裾野市	伊豆市	伊豆の国市	函南町	清水町	長泉町
39	22	10	3	13	11	7	12
御殿場市	小山町						
36	1						
富士市	富士宮市						
35	40						
島田市	焼津市	藤枝市	牧之原市	吉田町	川根本町		
31	43	77	36	16	0		
磐田市	掛川市	袋井市	御前崎市	菊川市	湖西市	森町	
21	54	17	15	18	7	0	
静岡市	浜松市	県外					
6	2	5	※静岡市、浜松市の人数は、県発表分				

○居住地[地域別] (再掲)

東部	中部	西部	県外	計
271	209	134	5	619

○推定感染経路 (上段：人数、下段：割合)

県内	県外	不明・調査中	計
434	6	179	619
70.1%	1.0%	28.9%	100.0%

○感染者集団(クラスター)

・本日新たに認定したクラスターはありません。

3 コロナ患者受入病院の地域別及び重症者の病床占有率(4月20日正午現在)

区分	入院者数	即応病床数	病床占有率
県東部地域	35	182	19.2%
県中部地域	53	237	22.4%
県西部地域	20	197	10.2%
県全体	108 (34)	616 (45)	17.5%
うち重症者	1 (1)	56 (16)	1.8%

※県全体、重症者欄のかっこ内は、施設数。

このほか、コロナ患者受入病院以外の入院者数は4名で、県内の全入院者数は計112名です。

区分	入院者数
コロナ受入病院	108
その他	4
計	112

4 県内宿泊療養施設の入居状況(4月20日正午現在)

区分	施設数	総客室数	療養者用客室数 (A)	入居者数 (B)	占有率 B/A
室数等	9施設	1,252室	1,057室	202人	19.1%

5 自宅療養者数、自宅待機者数(4月19日17時時点)

区分	人数(人)
自宅療養者数	6,680
自宅待機者数	17

※自宅待機者数は、療養先が未定の者、療養先は決まっているものの入院又は宿泊療養施設入居を待っている者の合計。

6 療養終了者数(前日時点の推計値)

前日までの累計感染者数から、入院者数(前日正午時点)、宿泊療養施設入居者数(前日正午時点)、自宅療養者数(前日17時時点)、自宅待機者数(前日17時時点)、死亡者数(前日時点)を除いた人数を療養終了者数とします。

療養終了者数 (4月19日時点)	131,550人
---------------------	----------

7 新型コロナウイルスワクチンの接種実績(4月19日時点)

ワクチン接種記録システム (VRS)

区分		接種回数	接種率
全年代	1回目	2,948,965	80.00%
	2回目	2,919,024	79.19%
	3回目	1,801,524	48.87%
	合計	7,669,513	
高齢者 (65歳以上)	1回目	1,030,165	93.93%
	2回目	1,027,430	93.68%
	3回目	952,646	86.86%
	合計	3,010,241	

※引用元 接種状況ダッシュボード (デジタル庁)

<https://info.vrs.digital.go.jp/dashboard/>

8 感染症患者等の概要

感染症患者等の概要については、以下の県HPに掲載します。

<https://www.pref.shizuoka.jp/kinkyu/covid-19-tyuumokujouhou.html>

提供日 2022/4/20
タイトル 静岡県テレワーク導入ガイドブック を作成しました！
担当 経済産業部 就業支援局 労働雇用政策課
連絡先 労働政策班 小林
TEL 054 - 221 - 2334



静岡県テレワーク導入ガイドブック を作成しました！

静岡県は中小企業のテレワーク導入を支援するため、令和2年度に「静岡県テレワーク等導入研究会」を立ち上げ、令和3年度にかけて、テレワークをうまく活用している企業や悩みながら取り組む企業との意見交換会やセミナーを実施し、テレワークに関する情報発信を行ってきました。

このたび、研究会の成果として『静岡県テレワーク導入ガイドブック』を作成しました。研究会活動の中で多く寄せられた悩みや質問に対し、取り組んでいる企業や専門家からの回答や、県内企業の事例をまとめて紹介しています。

テレワークの導入や運用にお悩みの際に御活用ください。

1. 概要

第1章	テレワークのお悩み <ul style="list-style-type: none">・テレワークはIT企業での話でしょ？うちには関係ないかなあ。・「在宅勤務」は現場があるからできそうにないよ。・テレワークって、結局コロナ対策ですよ？売上増加にはつながらないからなあ。・会社にいないと、労働時間を管理できないし、評価が難しい。・家の中にももつてるとコミュニケーションがとれない！・在宅組と出社組の間に不公平感が出てしまいそうで悩ましいなあ。・紙の方が仕事しやすい社員が多いので、ITを使った新しいやり方に変えられない。・情報セキュリティはよくわからないので心配。・テレワークを導入したいとき、どう進めればいいですか？
第2章	実践企業事例 <ul style="list-style-type: none">・株式会社影山鉄工所（沼津市、製造業）・株式会社コハマ（焼津市、OA・IT機器・クラウドサービス販売）・三和事務機株式会社（浜松市、事務機器の販売、メンテナンス）・丸尾興商株式会社（島田市、卸売業）・社会福祉法人美芳会（富士市、介護事業）・株式会社 Geolocation Technology（三島市、情報通信業）
第3章	テレワークツール コミュニケーションツール、管理ツール等の紹介
第4章	参考情報

2. 公開

労働雇用政策課 HP にて公開しています。

(<https://www.pref.shizuoka.jp/sangyou/sa-210/telework.html>)



【お問い合わせ】

・静岡県経済産業部 労働雇用政策課

電話 054-221-2334

メール roudou-koyou@pref.shizuoka.lg.jp

提供日 2022/04/20
タイトル 新たに独立就農する方を支援します
(新たな補助制度がスタートします)
担当 経済産業部 農業局農業ビジネス課
連絡先 経済産業部農業局農業ビジネス課
TEL 054-221-2629



新たに独立就農する方を支援します (新たな補助制度がスタートします)

<要旨>

就農後の経営発展のために、令和4年度に独立・自営就農する新規就農者が機械・施設等の導入を支援する事業を新設しました。
補助対象事業費は最大1,000万円で、国と県で4分の3(最大750万円)を支援します。

本事業を通じて、農業への人材の一層の呼び込みと定着を図ります。
なお、今年度に新規就農者として市町の認定を受けるなど、補助要件を満たす必要があります。

<事業概要>

項目	内容
名称	経営発展支援事業
事業内容	令和4年度中に独立・自営就農する認定新規就農者が、経営発展のための機械・施設等の導入を親元就農も含めて支援する
対象者	49歳以下で令和4年度に新たに農業経営を開始する認定新規就農者
対象経費	機械(軽トラを除く)・施設、家畜導入、果樹・茶の新植・改植、機械等リース料等 ※取組計画に応じた事業採択方式です。
補助率	国と県で4分の3(本人負担4分の1)
支援額	補助対象経費上限1,000万円(補助最大750万円)
受付場所	市町農業関係部署

□募集期間(追加募集は国の判断による)
5月上旬まで(市町の農業関係部署にて受付)

□実施要綱・様式等の入手先
https://www.maff.go.jp/j/new_farmer/n_syunou/roudou.html

□問合わせ先
経済産業部農業ビジネス課、県内農林事務所又は市町農業関係部署

(参考)

上記のほか、「新規就農者受入促進支援事業(認定新規就農者が経営開始時に中古農業用ハウス等を再整備・改修して活用する取組の支援)」の募集も開始しています。

□実施要綱・様式等の入手先
<https://www.pref.shizuoka.jp/sangyou/sa-320/ninaiteikusei/ukeiresokusinsienjigyou.html>

提供日 2022/04/20

タイトル 欧州最大級の国際青果見本市で最高位である金賞を受賞した高糖度トマト「アメーラ」の生産組織、関係者による知事・副知事への表敬訪問

担当 経済産業部 農業局農芸振興課

連絡先 野菜振興班

TEL 054-221-2732



高糖度トマト「アメーラ」が欧州最大級の国際青果見本市で金賞を受賞 知事・副知事へ受賞報告のため表敬訪問します。

県内の高糖度トマト生産法人である株式会社サンファーマーズの合弁会社サンファームイベリカ（スペイン）の高糖度トマト「アメーラ」が、欧州最大級の国際青果見本市フルーツロジスティカのイノベーションアワードにて、最高位である金賞を獲得しました。

この受賞を報告するため、株式会社サンファーマーズとその関係者が知事、副知事を表敬訪問します。

- 1 日時 令和4年4月26日（火）
知事：午前10時30分～午前10時50分（20分間）
副知事：午前10時55分～午前11時10分（15分間）

- 2 場所 知事：知事室 副知事（難波副知事）：副知事室
（県庁東館5階）

3 訪問者

株式会社サンファーマーズ代表取締役社長	稲吉 正博 氏
株式会社サンファーム令和代表取締役社長	齋藤 久哉 氏
サンファームイベリカ（Sunfarm Iberica S.L.） 代表取締役社長	稲吉 洸太 氏
株式会社サンファーマーズ総務部長	山川 貴史 氏
大井川農業協同組合常務理事	杉山 芳浩 氏
静岡県経済農業協同組合連合会常務理事	石川 和弘 氏
	（計 6名）

4 参考

○フルーツロジスティカ イノベーションアワード

フルーツロジスティカは欧州を代表する大規模な農業展示商談会のひとつで、1993年から毎年開催、昨年はCOVID-19により中止。イノベーションアワードには、開発された青果や資材等が毎年100商品近くエントリーされ、その中から10商品がノミネートされる。ノミネートされた商品はフルーツロジスティカの開催期間中に展示を行い、来場者の投票により最も高評価の商品に最高位である金賞が贈られる。なお、日本の青果物ブランドでは初めての金賞受賞となる。

○合弁会社サンファームイベリカ（Sunfarm Iberica S.L.）

（（株）サンファーマーズとラパルマ生産農業協同組合の合弁会社）

設立	平成30年5月
主要事業	高糖度トマト「アメーラ」の生産・販売
規模 (2021年)	栽培面積：19,354m ² （ハウス8棟） 従業員：社員3名、パート17名 出荷量：95t 生産額：96,000千円

提供日 2022/04/20
タイトル 静岡学園中学校・高等学校が「清沢の棚田」で農業体験(播種作業)
担当 経済産業部 農地局農地計画課
連絡先 中部農林事務所農村整備課
TEL 054-286-9269



【しずおか棚田・里地くらぶ】【ふじのくに美しく品格のある邑】

静岡学園中学校・高等学校が「清沢の棚田」で農業体験(播種作業)

1 概要

静岡学園中学校・高等学校の生徒が令和4年4月23日(土)、「清沢の棚田」で田植え前の作業体験を行います。

「清沢の棚田」は、しずおか棚田・里地くらぶの活動拠点であり、市民グループ「清沢塾」が主体となって2000年から自然農法による米作りを続けています。

静岡学園の生徒は、「清沢塾」の指導のもと、年間を通じて稲作体験を行います。

第1回目となる今回は、6月の田植えに向けて播種を行う予定です。

なお、新型コロナウイルス感染症対策を行った上で開催します。

2 日時 令和4年4月23日(土)9:00～14:00 ※小雨決行(生徒は9時30分ごろ集合)

3 集合場所 静岡市葵区相俣の棚田 (別添地図参照)
(「きよさわ里の駅」先の三差路を左折し、約1.5km農道を進む)

4 参加者 静岡学園中学校・高等学校 生徒・教員 30名程度
清沢塾 10名程度

5 連絡先 清沢塾 小長谷塾長

6 紹介

■清沢塾

1999年に開催された静岡大学50周年記念公開講座をきっかけに、中井弘和静岡大学名誉教授が清沢地区の耕作放棄されていた棚田を借り受け、市民グループ「清沢塾」がスタートしました(会員40名)。現在は、小長谷建夫氏が塾長となり活動を行っています。

「楽しく、持ち込まず、持ち出さず、草や虫を敵とせず」という考えのもと、無農薬・無肥料を実践し、棚田は里山の自然を再生し、豊かな生態系を取り戻しました(モリアオガエル、イモリ、ヒキガエル、ホタルなど)。

そして、静岡大学生をはじめ、中高生や各種市民団体、民間企業の農業体験を通じた学びの場にもなっています。

■しずおか棚田・里地くらぶ

「しずおか棚田・里地くらぶ」は、美しい景観や豊かな生態系の保全などの機能を有する棚田・里地の維持・管理を目的として、保全活動や地域の活性化を行うボランティア組織です。

令和4年3月末時点で、個人会員のほか、法人会員6社と学校会員8校が登録されています。

■ふじのくに美しく品格のある邑

静岡県では、農業や美しい景観、地域に伝わる文化・伝統などの県民共有の財産でもある地域資源を保全・活用し、次世代に継承する活動を行う集落等を「美しく品格のある邑(むら)」として登録し、情報発信や知事顕彰を行っています。令和4年3月末時点で150の地域が登録されています。

しずおか

相田・豊地くらぶ



よじのくに

美しく品格のある邑

Charming and Graceful Villages in "YOSHIKUNI"

提供日 2022/4/21
タイトル 焼津市長がモンゴル国「友好勲章」叙勲を知事に報告
担当 知事直轄組織 地域外交局地域外交課
連絡先 海外交流班 TEL 054-221-2572



焼津市長がモンゴル国「友好勲章」叙勲を知事に報告

このたび、モンゴル国のフレルスフ大統領から焼津市長に「友好勲章」が贈られたため、市長が知事を訪問し受章を報告します。

友好勲章の叙勲は、焼津市の東京 2020 オリンピック・パラリンピック競技大会におけるモンゴル国のホストタウンとしての取組、事前キャンプ受入れなどの功績が評価されたものです。

本県は 2015 年（平成 27 年）5 月、モンゴル国保健・スポーツ省((当時)現在の体育・スポーツ委員会)と確認書を交わし、これに基づき、本県内でのモンゴル国選手団の事前キャンプの受入れや、市民交流を推進してきました。**叙勲報告の様子をぜひ御取材ください。**

日時	4月26日（火）16:00～16:20（20分）
場所	静岡県庁東館5階 知事室
出席者	川勝平太 静岡県知事 中野弘道 焼津市長 ほか

【友好勲章】

モンゴル国の各省庁の推薦により、大統領から授与される、高いレベルの勲章。
受章者は、モンゴル国との交流に大きく貢献した外国人から選出される。

【焼津市の取組】

焼津市は、東京 2020 オリンピック・パラリンピック競技大会におけるモンゴル国のホストタウンとして、複数種目の事前合宿などを受入れ、交流を行いました。

区分	競技	令和3年度受入状況
オリンピック	レスリング	事後交流
	3×3バスケット	事前合宿、事後交流
パラリンピック	陸上競技	事前合宿
	テコンドー	事後交流

※当日の取材について：静岡県庁東館5階、知事室に直接お越しください。

提供日 2022/04/21
タイトル 駐日インド大使館職員が静岡県視察ツアーのため、来
静します！
担当 知事直轄組織 東京事務所
連絡先 渉外広報班 村川
TEL 03-5212-9035



駐日インド大使館職員が静岡県視察ツアーのため、 来静します！

1 趣旨

県内企業から採用ニーズの高いインド人の人材獲得に向け、駐日インド大使館職員を対象に、本県の魅力をPRする静岡県視察ツアーを実施し、本県との信頼関係の推進、ネットワーク構築を図ります。

2 内容

- (1) 日程 令和4年4月22日(金)
- (2) 目的 静岡県の魅力PR、インド大使館とのネットワーク構築、高度人材獲得
- (3) 訪問先 静岡県庁、ゾーホージャパン(株)川根本町オフィス、ふじのくに茶の都ミュージアム
- (4) 訪問者 駐日インド大使館
・一等書記官(商務部) マノジ・シン・ネギ氏
・事務官(商務部) ラジェシュ・ドウガル氏
- (5) 行程

時間	内容	場所
9:25-9:40	地域外交担当部長 表敬訪問	静岡県庁 別館9F 第1特別会議室
9:40-10:10	県内産業の紹介(企業立地推進課によるプレゼンテーション、質疑応答)	
	移動	
12:00-13:30	ゾーホージャパン(株)川根本町オフィス 会社見学、意見交換	川根本町千頭990-5 清水館
	移動	
14:50-16:20	ふじのくに茶の都ミュージアム(茶道体験、茶摘み、館内見学)	島田市金谷富士見町 3053-2

- * ツアーは英語又は必要に応じて、日英通訳により実施します。
* 視察先での取材希望の場合は、現地までお越しく下さい。

3 当日連絡先

東京事務所 渉外広報班 村川

提供日 2022/04/21
 タイトル 令和4年度全職員参集訓練の実施結果
 担当 危機管理部 危機対策課
 連絡先 危機対策課長
 TEL 054-221-3594



令和4年度全職員参集訓練の実施結果

1 要旨

新年度の人事異動等を踏まえた災害対策本部体制のもと、県の初動体制を確認するため、大規模地震を想定した参集訓練を訓練日の予告なしで実施した。(昭和56年度以降42回目、全職員を対象とした訓練は平成7年度以降27回目)

今回の訓練では、30分以内の参集率は 87%であり、初動体制に必要な人員を確保できている。県では、今回の訓練の結果を検証し、参集率の向上に努めていく。

2 概要

(1)実施日時 令和4年4月21日(木) 午前6:45~8:10

(2)対象者 県職員全員(7,255人)

(3)訓練開始の合図

ア 全県一斉FAXによる地震情報の伝達:市町・消防等

イ 危機管理情報一斉配信システム(携帯メール)による地震情報の発信:県職員

(4)参集方法 徒歩・自転車・バイクにより、各所属等へ参集

(5)訓練内容

ア 職員の参集(参集経路の確認)

イ 本部員会議の開催

3 参集結果

区分	要員 指名 数 A	30分以内			60分以内		
		参集目標 人数 B(A×1/3)	参集 人数 C	参集率 C/B	参集目標 人数 D(A×1/2)	参集 人数累計 E	参集率 E/D
県本部 (指令部)	360	120	100	83%	180	223	124%
方面本部 (指令班)	318	106	96	91%	159	167	105%
県計	678	226	196	87%	339	390	115%

※ 「要員指名数」Aは、災害対応の長期化等を想定して指名した交替要員を含む人数

※ 参集率は、参集目標人数に対する参集人数の割合

※ 参集目標人数の考え方

・「30分以内の参集目標人数」Bは、要員指名数の1/3を設定している。

・「60分以内の参集目標人数」Dは、交替要員を除いた実働要員数である、要員指名数の1/2を設定している。

提供日 2022/ 4 /21
タイトル ～静岡県環境影響評価審査会の開催～「一般国道 414 号伊豆縦貫自動車道（伊豆市～河津町）環境影響評価準備書」を審議します
担当 くらし・環境部 環境局 生活環境課
TEL 環境影響評価班 054-221-2255



—静岡県環境影響評価審査会の開催—

「一般国道 414 号伊豆縦貫自動車道（伊豆市～河津町）環境影響評価準備書」を審議します
（1回目）

静岡県環境影響評価審査会において、「一般国道 414 号伊豆縦貫自動車道（伊豆市～河津町）環境影響評価準備書」の内容等について審議します。（1回目の審議）

1 日 時

令和 4 年 4 月 28 日（木）午後 1 時 30 分から午後 4 時まで（予定）

2 会 場

県庁別館 8 階第 1 会議室 A・B（静岡市葵区追手町 9 番 6 号）

3 内 容

「一般国道 414 号伊豆縦貫自動車道（伊豆市～河津町）環境影響評価準備書」について

- ・審査会委員等の意見に対する事業者見解の説明
- ・審査会委員からの質疑への対応

4 出席者

- ・静岡県環境影響評価審査会委員
- ・国土交通省中部地方整備局沼津河川国道事務所（事業者）等

5 傍聴の受付

- ・傍聴の受付は、当日会場において先着順で行います。
（午後 1 時 15 分から受付開始、定員：10 名）
- ・傍聴に際しては、手洗い、マスクの着用等の新型コロナウイルス感染拡大防止策への御協力をお願いします。風邪のような症状がある場合には、御自身の体調を優先のうえ、参加を控えていただきますようお願いいたします。

6 取材の受付

- ・取材を希望する場合は、当日会場で受付をお願いします。（事前申込不要）

提供日 2022/04/21
タイトル 「ヒガナン・アンバサダー」の委嘱式を開催！
担当 スポーツ・文化観光部 政策管理局企画政策課
連絡先 企画班
TEL 054-221-3507



「ヒガナン・アンバサダー」にAKB48のメンバーが就任！ ～アンバサダー委嘱式とグランシップ広場への休憩施設完成式を行います～

東静岡駅南北が一体となった「文化とスポーツの殿堂」の形成を目指し、南口県有地の更なる活用としてにぎわい創出や認知度向上を図るため、「ヒガナン・アンバサダー」を設置することとし、国民的アイドルグループAKB48のメンバーに就任いただくことになりました。

このアンバサダー委嘱式とグランシップ広場に新たに整備したテーブルや椅子などの休憩施設の完成式を開催します。

1 日時

令和4年5月1日（日） 9時30分から10時まで

2 会場

グランシップ広場（静岡市駿河区東静岡二丁目3番1号）

3 内容

- (1) スポーツ・文化観光部長から委嘱状の手交
- (2) 休憩施設(テーブル・椅子)の除幕
- (3) 休憩施設(テーブル・椅子)にて部長とアンバサダーの歓談

4 アンバサダー就任予定者

AKB48 橋本 陽菜(はしもと はるな)

AKB48 山根 涼羽(やまね すずは)

5 ヒガナン・アンバサダーとは

静岡県に対する理解と認識を持っている方で、ヒガナンの魅力や情報を自ら発信する場がある著名人に委嘱し、南口県有地の更なる活用に向けて、認知度と魅力の向上を図る。

6 その他

現地取材をされる場合は、9時15分までにお越しください。

※当日10時から、同会場、地元団体が主催するマルシェが開催されます。

提供日 2022/4/21
タイトル 企画展『暮らしと遊びのなかの富士山－林直輝・紙鳶洞コレクション－』を開催します
担当 スポーツ・文化観光部 富士山世界遺産センター
連絡先 企画総務課 0544-21-3776



「開運！なんでも鑑定団」鑑定士 林直輝氏のコレクションを大公開！

1 要旨

静岡県富士山世界遺産センターでは、企画展『暮らしと遊びのなかの富士山－林直輝・紙鳶洞(しえんどう)コレクション－』を開催します。

本企画展では、富士市在住で、熱烈な凧の愛好家として世界的に知られ、現在「開運！なんでも鑑定団」で鑑定士として御出演されている林直輝氏が所有する、私たちの暮らしや遊びのなかに見える富士山が題材となった様々なコレクションを展示します。

2 企画展概要

主催	静岡県富士山世界遺産センター(協力：日本人形文化研究所)
会期	令和4年4月29日(金・祝)～令和4年6月26日(日) 9:00～17:00 (最終入館16:30) ※休館日：5月17日(火)、6月6日(月)～6月10日(金)、6月21日(火)
会場	静岡県富士山世界遺産センター2階企画展示室(静岡県富士宮市宮町5-12)
観覧料	常設展観覧料で御覧いただけます。 ※常設展観覧料：一般300円、団体(20名以上)200円、 15歳未満・70歳以上・学生・障害者等 無料(要証明書)
関連イベント	【関連講座】「富士山を楽しむ－民俗資料の美・美術品の民俗－」 日時：令和4年5月15日(日)14:00～15:00 (定員30名、要事前申込み) 会場：静岡県富士山世界遺産センター1階研修室 講師：日本人形文化研究所所長 林直輝氏 ※事前申込方法等詳細は、公式HP (https://mtfuji-whc.jp) を御確認ください。 【ギャラリートーク】企画展監修・協力者である林直輝氏による展示解説 日時：4/29(金・祝)、5/28(土)、6/25(土) 各日14:00～ ※事前申込不要 会場：静岡県富士山世界遺産センター2階企画展示室

3 報道向け内覧会

報道機関向けに、令和4年4月28日(木)に内覧会を開催します。(事前申込不要)
当日、14:00～16:00の時間内に、センター2階企画展示室前にお越しいただければ、本企画展監修・協力者の林直輝氏が展示作品について御説明いたします。御入館の際に、受付スタッフに企画展内覧の旨、お申し出ください。

なお、展示作品のデータの提供を希望される方は、USBメモリ等を御持参ください。

※新型コロナウイルス感染症の拡大防止対策のため、企画展及び内覧会の実施時間や内容等について、変更・中止となる場合があります。

提供日 2022/04/21
タイトル「児童福祉週間」街頭キャンペーンを実施します！
担当 健康福祉部 こども未来局こども未来課
連絡先 子育て支援班
TEL 054-221-3546



「児童福祉週間」街頭キャンペーンを実施します！ ～見つけたよ 広がる未来とつかむ夢～（令和4年度 児童福祉週間標語）

1 概要

県では、児童福祉の理念の一層の周知と子どもを取り巻く諸問題に対する社会的関心の喚起を図るため、「児童福祉週間」(※)街頭キャンペーンを県内10カ所で実施します。

※期間:令和4年5月5日(木)～11日(水)

子どもの健やかな成長、子どもや家庭を取り巻く環境について国民全体で考えることを目的に、昭和22年に始まり、この時期、全国一斉に啓発活動を実施します。

2 静岡駅での街頭キャンペーン（関係機関、静岡市、県）

日時・場所	令和4年4月27日(水)午前8時～8時30分 静岡駅改札前コンコース
内容	児童福祉週間啓発チラシ及び啓発グッズの配布 ふじっぴー・ちゃっぴーが登場します！

※取材にお越しいただく際は、前日までに御連絡ください。(連絡先)JR東海 静岡広報室 054-284-2203

3 街頭キャンペーン実施一覧

下記の県内9カ所で街頭キャンペーンを実施します。

日にち	時間	場所(実施主体)
4月21日(木)	8時40分～9時10分	御前崎市役所西館3階健診ホール(御前崎市)
4月27日(水)	8時～8時30分	吉田町役場前バス停(吉田町)
4月27日(水)	8時～8時30分	JR鷺津駅改札前(湖西市)
4月27日(水)	8時～8時30分	地域子育て支援センター前(南伊豆町)
4月27日(水)	10時～10時30分	れんげじスマイルホール(藤枝市)
4月27日(水)	10時～10時30分	下田とうきゅうストア前広場 (賀茂健康福祉センター、下田市)
4月27日(水)	11時～12時	マックスバリュ熱海店1階入り口付近 (熱海健康福祉センター、熱海市)
5月5日(木)	10時～12時	三島市中央町・大通り商店街祭り(三島市)
5月7日(土)	10時～16時	富士宮市立児童館(富士宮市)

提供日 2022/04/21
タイトル 新型コロナウイルス感染症患者の死亡について
担当 健康福祉部 感染症対策局新型コロナ対策企画課
連絡先 企画調整班
TEL 054-221-2459



新型コロナウイルス感染症患者の死亡について(県内395～396例目)

新型コロナウイルス感染症の患者2名の死亡が確認されたとの報告がありました。
お亡くなりになられた患者様に対し、謹んで哀悼の意を表しますとともに、御遺族の皆様には心よりお悔やみ申し上げます。
病状等の詳細につきましては、御遺族の意向により公表を差し控えさせていただきます。
また、報道に際しましては、患者様及び御遺族の皆様の人権の尊重並びに個人情報の保護に御配慮をお願いします。

県内395例目(死亡が確認された日:令和4年4月18日)
施設入所中の新型コロナウイルス感染症の患者が救急搬送され、死亡が確認されたとの報告が、県内の医療機関からありました。

- 1 年代 90歳代
- 2 性別 男性
- 3 居住地 非公表
- 4 基礎疾患 有

県内396例目(死亡が確認された日:令和4年4月20日)
救急搬送された方が死亡後の検査で新型コロナウイルス感染症が判明したとの報告が、県内の医療機関からありました。

- 1 年代 高齢者
- 2 性別 男性
- 3 居住地 非公表
- 4 基礎疾患 有

提供日 2022/04/21
 タイトル 新型コロナウイルス感染症患者等の発生について
 担当 健康福祉部 感染症対策局新型コロナ対策企画課
 連絡先 企画調整班
 TEL 054-221-2459



※本情報提供は、感染症予防・感染拡大防止の啓発目的に行うものです。
 ※報道機関各位におかれましては、患者等の個人に係る情報について、プライバシー保護等の観点から、提供資料の範囲内での報道に、格段の御配慮をお願いします。
 ※県民の皆様におかれましては、患者・御家族の人権尊重・個人情報保護に御理解と御配慮をお願いします。

1 本日の新規感染者数(政令市発表分を含む)

	県発表分	静岡市発表分	浜松市発表分	計
本日の新規感染者数	623	171	164	958
感染者数の累計	82,059	29,213	29,666	140,938

※患者詳細公表後に県番号を付番していること、発生届の取り下げがあること等の理由から、感染者数の累計と県公表番号の値は一致しません。

2 本日の新規感染症患者等について(県内公表139786から140408例目)の概要

○年代

10歳未満	10歳代	20歳代	30歳代	40歳代	50歳代	60歳代	70歳代
110	110	77	112	101	65	20	12
80歳代	90歳代	100歳代	計				
12	4	0	623				

○性別

男性	女性	計
324	299	623

○居住地

下田市	東伊豆町	河津町	南伊豆町	松崎町	西伊豆町			
4	8	3	3	1	0			
熱海市	伊東市							
11	26							
沼津市	三島市	裾野市	伊豆市	伊豆の国市	函南町	清水町	長泉町	
35	26	8	1	10	10	5	6	
御殿場市	小山町							
37	4							
富士市	富士宮市							
81	45							
島田市	焼津市	藤枝市	牧之原市	吉田町	川根本町			
21	38	71	29	3	0			
磐田市	掛川市	袋井市	御前崎市	菊川市	湖西市	森町		
33	45	23	8	18	1	4		
静岡市	浜松市	県外						
1	1	3						

※静岡市、浜松市の人数は、県発表分

○居住地[地域別] (再掲)

東部	中部	西部	県外	計
324	163	133	3	623

○推定感染経路 (上段：人数、下段：割合)

県内	県外	不明・調査中	計
430	4	189	623
69.0%	0.6%	30.3%	100.0%

○感染者集団(クラスター)

・本日新たに認定したクラスター(3件)

No.	所在地	施設等の 名称(区分)	本日までに 判明した 陽性者数
651	袋井市	高齢者施設	7名
652	伊東市	学校の部活動	7名
653	伊東市	学校の部活動	8名

3 コロナ患者受入病院の地域別及び重症者の病床占有率(4月21日正午現在)

区分	入院者数	即応病床数	病床占有率
県東部地域	31	183	16.9%
県中部地域	53	237	22.4%
県西部地域	24	196	12.2%
県全体	108 (34)	616 (45)	17.5%
うち重症者	1 (1)	57 (17)	1.8%

※県全体、重症者欄のかっこ内は、施設数。

※コロナ患者受入病院以外の入院者数は0名です。

4 県内宿泊療養施設の入居状況(4月21日正午現在)

区分	施設数	総客室数	療養者用 客室数 (A)	入居者数 (B)	占有率 B/A
室数等	9施設	1,252室	1,057室	217人	20.5%

5 自宅療養者数、自宅待機者数(4月20日17時時点)

区分	人数(人)
自宅療養者数	6,745
自宅待機者数	12

※自宅待機者数は、療養先が未定の者、療養先は決まっているものの入院又は宿泊療養施設入居を待っている者の合計。

6 療養終了者数(前日時点の推計値)

前日までの累計感染者数から、入院者数(前日正午時点)、宿泊療養施設入居者数(前日正午時点)、自宅療養者数(前日17時時点)、自宅待機者数(前日17時時点)、死亡者数(前日時点)を除いた人数を療養終了者数とします。

療養終了者数 (4月20日時点)	132,516人
---------------------	----------

7 新型コロナウイルスワクチンの接種実績(4月20日時点)

ワクチン接種記録システム (VRS)

区分		接種回数	接種率
全年代	1回目	2,949,528	80.01%
	2回目	2,919,897	79.21%
	3回目	1,814,751	49.23%
	合計	7,684,176	
高齢者 (65歳以上)	1回目	1,030,144	93.93%
	2回目	1,027,414	93.68%
	3回目	954,250	87.01%
	合計	3,011,808	

※引用元 接種状況ダッシュボード (デジタル庁)

<https://info.vrs.digital.go.jp/dashboard/>

8 感染症患者等の概要

感染症患者等の概要については、以下の県HPに掲載します。

<https://www.pref.shizuoka.jp/kinkyu/covid-19-tyuumokujouhou.html>

提供日 2022/04/21
タイトル 静岡県教育委員会事務局職員における新型コロナウイルス感染症患者の発生について
担当 教育委員会 教育総務課
連絡先 人事班
TEL 054-221-3103



(要旨)

静岡県教育委員会事務局職員において、新型コロナウイルス感染症の感染が確認されたので報告します。

(概要)

所属	静岡県教育委員会教育DX推進課
性別	男性
発症日	4月18日(月)
陽性確認日	4月20日(水)
職場における濃厚接触者	なし

・当該職員の勤務公署について一般来庁者の訪問はほとんど認められず、執務室等については消毒等感染防止に向けた措置を実施済。

提供日 2022/04/22
タイトル 野村アセットマネジメント(株)からの寄附金寄贈と感謝状贈呈式の開催
担当 知事直轄組織 政策推進局総合政策課
連絡先 知事直轄組織政策推進局総合政策課総合政策班
くらし・環境部環境局自然保護課富士山・南アルプス保全班
TEL 総合政策班054-221-2145
富士山・南アルプス保全班054-221-3498



野村アセットマネジメント(株)からの 寄附金寄贈と感謝状贈呈式の開催について

1 要旨

野村アセットマネジメント株式会社(ファンド設定・運用)と静銀ティーエム証券株式会社(同販売)によるESG投資に関するファンド(愛称:ブルー・アース)における収益の一部を、企業版ふるさと納税制度を活用して、南アルプスの環境保全のための事業へ寄附いただきます。

野村アセットマネジメント(株)常務荒氏、静銀ティーエム証券(株)代表取締役杉本氏が出野副知事を訪問し、寄附金寄贈と感謝状の贈呈式を行います。

<ファンド・寄附スキーム概要図>

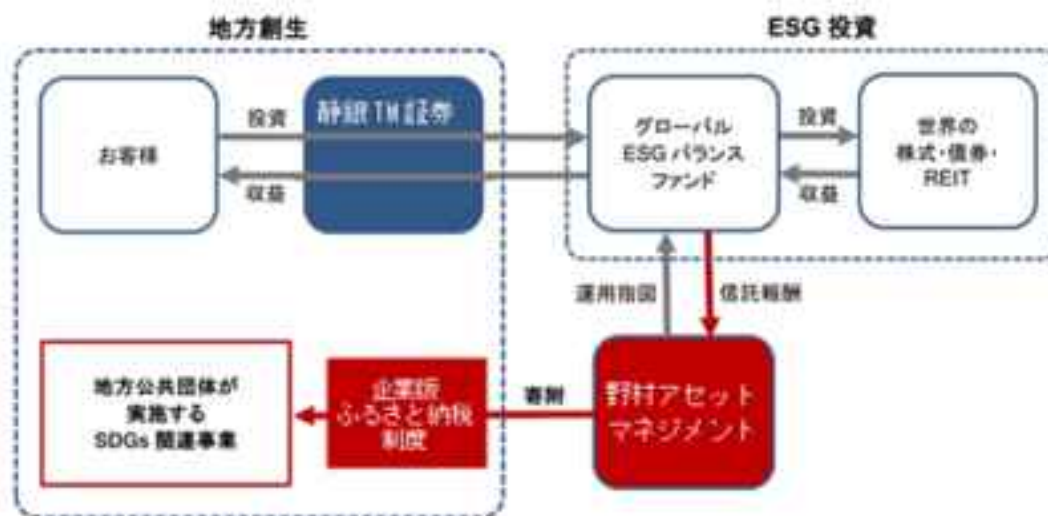

2 寄附金拠出企業

野村アセットマネジメント株式会社 本社：東京都江東区

3 寄附金額

野村アセットマネジメント株式会社より300万円

4 感謝状贈呈式

- (1) 日時 令和4年4月28日(木)午後2時30分から午後2時50分まで
- (2) 場所 県庁東館5階 出野副知事室

提供日 2022/4/22

タイトル 静岡サレジオ高校が台湾の高校とお茶産業をテーマに交流します

担当 知事直轄組織地域外交局地域外交課

連絡先 海外交流班 TEL 054-221-3066



静岡サレジオ高校が台湾の高校とお茶産業をテーマに交流します

1 要旨

静岡サレジオ高校は、昨年度6か月をかけて、「サレジオスタートアッププログラム」として、静岡のお茶産業を題材に、生産から商品化、そして販売までの流れを通じて、経済の仕組みについて学習しました。その学習成果を、同じくお茶を名産とし、今回の学習テーマに関心を示した台湾の高校生とオンラインで共有し、意見交換を行います。

交流の様子をぜひご取材下さい。

2 交流概要

項目	内容
交流校・参加生徒	静岡サレジオ高等学校 2年生 27人 台湾新北市立北大高級中学 2年生 33人
日時	令和4年4月26日(火) 11時40分～12時30分
内容	11:40-11:45 開会挨拶 11:45-11:50 生徒による自己紹介 11:50-12:20 茶文化や茶産業に関する発表(静岡県の茶産業の課題等)、質疑応答 12:20-12:30 フリートーク、記念撮影 (英語で行います)
会場	静岡サレジオ高等学校4号館2階 ラーニングコモンズ(静岡市清水区中之郷)

※5月13日(金)14時30分～15時30分にも、静岡サレジオ高校3年生と新北市立三民高級中学3年生とでSDGsに関する意見交換をオンラインで実施予定。

(取材について)

取材いただける場合は、高校正面玄関から入り、事務室へお声がけください。

担当教員:野々村 徳子

連絡先:054-345-2296

提供日 2022/04/22
タイトル 本県の新型コロナウイルスの感染状況に係る国評価レベル(4/22現在)
担当 危機管理部 危機報道官
連絡先 危機報道官
TEL 054-221-2316



4月22日(金)現在
本県の新型コロナウイルスの感染状況や医療逼迫状況等は
国評価レベル2(警戒を強化すべきレベル)です

本県では、**感染力の強いオミクロン株の派生型(BA.2)が6割を超え、感染者数が多い状態が継続しています。**

年代別の感染者割合では**40歳代以下が全体の8割以上**を占め、保育施設、教育施設や、飲食や知人との交流の場での感染が家庭内に広がる傾向です。

市中にウイルスがまん延し、どこでも感染する可能性がある状況です。

県民の皆様には、**気を緩めず、会話時の不織布マスクの着用、密の回避やこまめな換気など、引き続き、基本的な感染防止対策の徹底**をお願いします。

年代別の**3回目のワクチン接種率は**、40歳代以下は40%未満、50歳代が約60%、65歳以上では約90%に達し、**接種率の上昇に伴い感染者数が減少**しています。**65歳以上では、重症化率も低下**するなど**接種効果が認められます。**

また、**20~40歳代の若い世代で、症状回復後、倦怠感、息切れなどの後遺症が目立つとの報道がされております。****3回目のワクチン接種を検討されている方は、できる限り早期に接種**をお願いいたします。

県民・事業者の皆様へのお願い

(県民の皆様へのお願い)

- **感染リスクの高い場所への外出や、感染リスクの高い行動は極力控える**ようお願いします。特に**高齢者や基礎疾患のある方**、これらの方と日常的に接している方は**慎重に行動**するようお願いします。
- 飲食を伴う会合は、なるべく、少人数で短時間とし、食べる時は会話をせず、**会話する時は必ず不織布マスクを着用**するようお願いします。
- 飲食店や宿泊施設を利用する場合は、「ふじのくに安全・安心認証」など、**感染防止対策が徹底されている店舗・施設を御利用**ください。
- お住まいの市町から接種券が届きましたら、**ワクチンの接種の検討**をお願いします。特に、保育所、幼稚園、小学校等の**低年齢児の保育や教育に携わる方**は積極的な接種の検討をお願いします。
県の大規模接種会場では、2回目接種から6ヶ月以上経過している方は接種券や予約が無くてもワクチン接種ができます。(詳しくは県HPを御確認ください。)

(事業者の皆様等へのお願い)

- 事業者の皆様は、**業種別ガイドラインや「ふじのくに安全・安心認証制度(飲食店・宿泊施設)」に則った感染防止対策の徹底**、換気や座席間の距離の確保など感染しにくい環境を確保してください。
- 催物(イベント)の主催者の皆様は、基本的な感染防止対策の徹底とともに、参加者名簿の作成や接触確認アプリ「COCOA」等を活用し、参加者の把握に努めてください。また、参加人員5,000人超かつ収容率50%超のイベントを開催する場合は、県に具体的な感染防止策を記載した「感染防止安全計画」を提出してください。
- 事業者の皆様は、職場における基本的な感染防止対策の徹底、特に「居場所の切り替わり」での感染防止対策や、**在宅勤務、時差通勤など、人との接触を低減する取組などの感染防止対策を推進**してください。
- 学校や保育所等では、感染防止対策の徹底、**感染リスクの高い行動を回避**するとともに、**職員や児童・生徒等に何らかの風邪症状がある場合については、かかりつけ医又は発熱等診療医療機関への速やかな受診を勧奨**するように御協力願います。
- 福祉施設等の事業者の皆様は、市町から配布された**抗原定性簡易キットを活用し、陽性者の早期発見**に御協力願います。

◎詳細は、静岡県のHPを御覧ください。

<https://www.pref.shizuoka.jp/kinkyu/covid-19-keikailevel.html>

4月22日(金)現在

本県の新型コロナウイルスの感染状況や医療ひっ迫状況等は
国評価レベル 2 (警戒を強化すべきレベル) です

本県では、**感染力の強いオミクロン株の派生型(BA.2)が6割を超え、感染者数が多い状態が継続**しています。

年代別の感染者割合では**40歳代以下が全体の8割以上**を占め、保育施設、教育施設や、飲食や知人との交流の場での感染が家庭内に広がる傾向です。

市中にウイルスがまん延し、どこでも感染する可能性がある状況です。

県民の皆様には、**気を緩めず、会話時の不織布マスクの着用、密の回避やこまめな換気**など、引き続き、**基本的な感染防止対策の徹底**をお願いします。

年代別の**3回目のワクチン接種率は**、40歳代以下は40%未満、50歳代が約60%、65歳以上では約90%に達し、**接種率の上昇に伴い感染者数が減少**しています。**65歳以上では、重症化率も低下**するなど**接種効果が認め**られます。

また、**20~40歳代の若い世代で、症状回復後、倦怠感、息切れなどの後遺症が目立つ**との報道がされています。**3回目のワクチン接種を検討されている方は、できる限り早期に接種**をお願いいたします。

4月21日現在

病床利用率 (約620床)に対する割合	
(全県)	17.5%
東部	16.9%
中部	22.4%
西部	12.2%

直近1週間の10万人
当たり新規陽性者数

154.2人

県外への移動を検討されている皆様へ

全国的に新規感染者の増加傾向が続いていますので、**感染リスクが高い場所の訪問や、訪問先での感染リスクの高い行動は極力控える**ようにしてください。

県外へ移動する場合は、**基本的な感染防止対策を徹底**した上で、**移動先の感染状況等を事前に確認**し、慎重に行動してください。

全国の直近1週間10万人当たり新規陽性者数(4月21日現在)

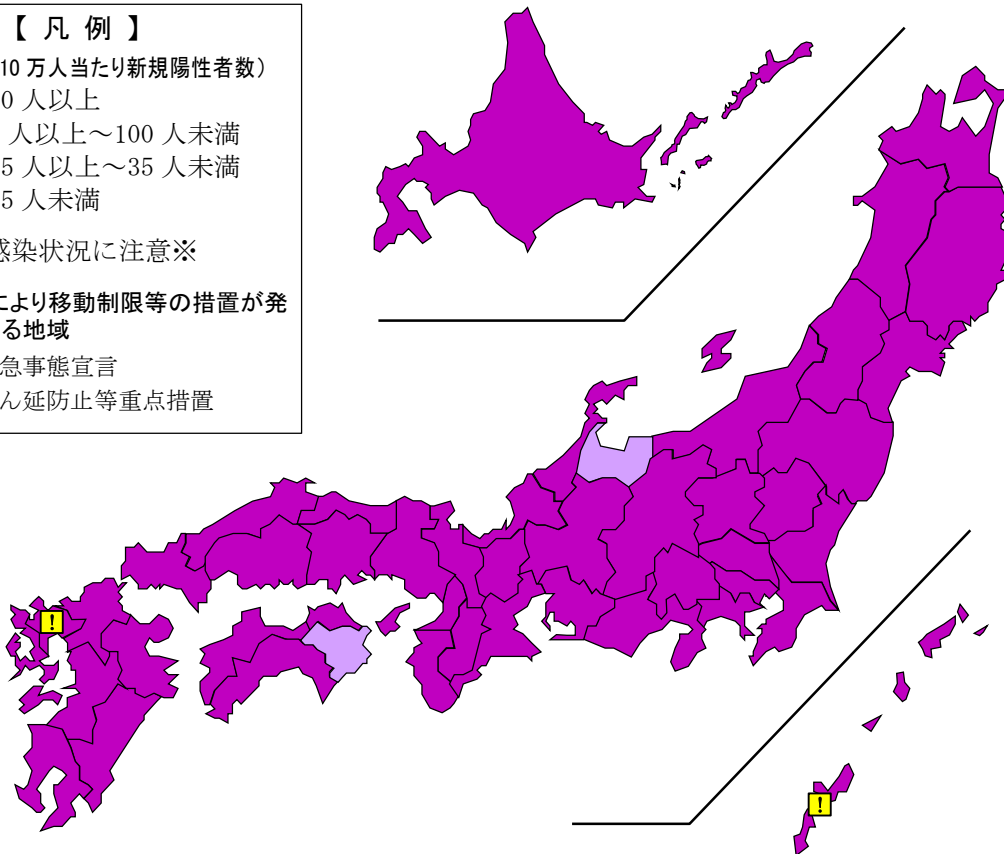
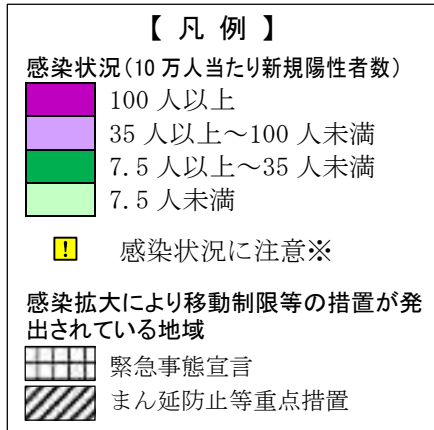

※ ! は、10万人当り新規陽性者数が全国平均より1.5倍以上又は1週間あたりの累計新規陽性者数が前週よりも1.5倍以上増加している都道府県

次回発表予定 令和4年4月28日(木)

※上記発表前でも必要に応じて随時発表する場合があります

県民・事業者の皆様へのお願い

県民の皆様へのお願い

- 感染リスクの高い場所への外出や、感染リスクの高い行動は極力控えるようお願いいたします。特に**高齢者や基礎疾患のある方**、これらの方と日常的に接している方は**慎重に行動する**ようお願いいたします。
- 飲食を伴う会合は、なるべく、少人数で短時間とし、食べる時は会話をせず、**会話する時は必ず不織布マスクを着用**するようお願いいたします。
- 飲食店や宿泊施設を利用する場合は、「ふじのくに安全・安心認証」など、**感染防止対策が徹底されている店舗・施設を御利用**ください。
- お住まいの市町から接種券が届きましたら、**ワクチンの接種の検討**をお願いいたします。特に、保育所、幼稚園、小学校等の**低年齢児の保育や教育に携わる方**は積極的な接種の検討をお願いいたします。

下記の県の大規模接種会場では、2回目接種から6ヶ月以上経過している方は接種券や予約が無くてもワクチン接種ができます。(詳しくは県HPを御確認ください。)

【静岡県の大規模接種会場】

- ・もくせい会館（静岡市葵区鷹匠3丁目6-1） 6月中旬まで
- ・ふじさんめっせ（富士市柳島189-8） 5月10日（火）まで
- ・サーラシティ浜松（浜松市中区砂山町1107） 4月25日（月）から5月8日（日）まで
- ・プラザヴェルデ会場（沼津市大手1-1-4） 5月13日（金）から6月13日（月）まで
- ・掛川 B&G 海洋センター体育館会場（掛川市大池2192） 5月13日（金）から6月13日（月）まで

詳しくはこちら



事業者の皆様等へのお願い

- 事業者の皆様は、**業種別ガイドライン**や「ふじのくに安全・安心認証制度（飲食店・宿泊施設）」に**則った感染防止対策の徹底**、換気や座席間の距離の確保など感染しにくい環境を確保してください。
- 催物（イベント）の主催者の皆様は、基本的な感染防止対策の徹底とともに、参加者名簿の作成や接触確認アプリ「COCOA」等を活用し、参加者の把握に努めてください。また、参加人員5,000人超かつ収容率50%超のイベントを開催する場合は、県に具体的な感染防止策を記載した「感染防止安全計画」を提出してください。
- 事業者の皆様は、職場における基本的な感染防止対策の徹底、特に「居場所の切り替わり」での感染防止対策や、**在宅勤務、時差通勤など、人との接触を低減する取組などの感染防止対策を推進**してください。
- 学校や保育所等では、感染防止対策の徹底、**感染リスクの高い行動を回避**するとともに、**職員や児童・生徒等に何らかの風邪症状がある場合については、かかりつけ医又は発熱等診療医療機関への速やかな受診を勧奨**するように御協力願います。
- 福祉施設等の事業者の皆様は、市町から配布された**抗原定性簡易キット**を活用し、**陽性者の早期発見**に御協力願います。
- 協力金の対象の飲食店の皆様へ
まん延防止等重点措置に基づく営業時間短縮要請に対する協力金の申請を受付中です。

営業時間の短縮要請の期間	協力金の申請期間
令和4年3月7日（月）～3月21日（月）	令和4年3月22日（火）～5月5日（木）

要請期間毎に申請が必要です。詳しくはコールセンター050-5211-6111(9:00～17:00)まで。

静岡県内市町別「直近1週間・人口10万人当たりの新規陽性者数」

単位	人口 (A) 人	4月1日～4月7日		4月8日～4月14日		4月15日～4月21日		単位	累計 陽性者数 人
		陽性者数 計 (B) 人	対人口 10万人 B/(A/100) 人	陽性者数 計 (B) 人	対人口 10万人 B/(A/100) 人	陽性者数 計 (B) 人	対人口 10万人 B/(A/100) 人		
沼津市	189,677	281	148.1	267	140.8	193	101.8	沼津市	7,145
熱海市	36,351	66	181.6	86	236.6	50	137.5	熱海市	1,400
三島市	108,435	197	181.7	174	160.5	161	148.5	三島市	3,659
富士宮市	128,748	224	174.0	170	132.0	247	191.8	富士宮市	3,737
伊東市	65,704	54	82.2	52	79.1	94	143.1	伊東市	1,979
富士市	245,089	494	201.6	329	134.2	429	175.0	富士市	8,257
御殿場市	87,345	162	185.5	346	396.1	243	278.2	御殿場市	3,984
下田市	21,161	17	80.3	22	104.0	14	66.2	下田市	559
裾野市	51,206	79	154.3	107	209.0	72	140.6	裾野市	1,408
伊豆市	29,427	24	81.6	24	81.6	25	85.0	伊豆市	656
伊豆の国市	46,976	77	163.9	108	229.9	78	166.0	伊豆の国市	1,549
東伊豆町	11,771	7	59.5	12	101.9	17	144.4	東伊豆町	212
河津町	6,907	5	72.4	2	29.0	6	86.9	河津町	113
南伊豆町	7,970	0	0.0	6	75.3	4	50.2	南伊豆町	103
松崎町	6,246	6	96.1	0	0.0	3	48.0	松崎町	92
西伊豆町	7,384	4	54.2	4	54.2	4	54.2	西伊豆町	191
函南町	36,859	88	238.7	160	434.1	61	165.5	函南町	1,299
清水町	32,099	61	190.0	61	190.0	51	158.9	清水町	1,356
長泉町	43,015	79	183.7	91	211.6	95	220.9	長泉町	1,725
小山町	18,600	21	112.9	41	220.4	33	177.4	小山町	851
東部20市町	1,180,970	1,946	164.78	2,062	174.60	1,880	159.19	東部20市町	40,275
静岡市	692,632	1,712	247.2	1,637	236.3	1,155	166.8	静岡市	29,362
島田市	96,099	160	166.5	133	138.4	142	147.8	島田市	3,219
焼津市	136,752	296	216.5	255	186.5	217	158.7	焼津市	6,739
藤枝市	142,069	354	249.2	350	246.4	306	215.4	藤枝市	5,509
牧之原市	44,275	52	117.4	48	108.4	101	228.1	牧之原市	1,749
吉田町	28,936	30	103.7	29	100.2	39	134.8	吉田町	1,342
川根本町	6,438	3	46.6	2	31.1	2	31.1	川根本町	83
中部 7市町	1,147,201	2,607	227.25	2,454	213.91	1,962	171.02	中部 7市町	48,003
浜松市	791,854	1,403	177.2	1,116	140.9	954	120.5	浜松市	29,352
磐田市	166,310	318	191.2	219	131.7	212	127.5	磐田市	7,407
掛川市	115,133	318	276.2	250	217.1	278	241.5	掛川市	4,375
袋井市	86,928	147	169.1	100	115.0	106	121.9	袋井市	3,458
湖西市	58,667	94	160.2	52	88.6	51	86.9	湖西市	2,663
御前崎市	31,396	59	187.9	40	127.4	50	159.3	御前崎市	1,224
菊川市	47,355	106	223.8	70	147.8	98	206.9	菊川市	2,413
森町	17,764	51	287.1	16	90.1	12	67.6	森町	534
西部 8市町	1,315,407	2,496	189.75	1,863	141.63	1,761	133.87	西部 8市町	51,426
その他		40		18		17		その他	1,235
合計(静岡県)	3,643,578	7,089	194.56	6,397	175.57	5,620	154.24	合計(静岡県)	140,939

※1 人口は、2019年5月1日現在の市町別推計人口

※2 数値は速報値であり、感染者にかかる詳細調査等により、後日数値が訂正・変更される場合あり

新型コロナウイルスの感染状況や医療のひっ迫状況等を評価する国のレベル分類及び本県の対応

(令和3年12月3日から運用)

国 評価 レベル	指標		求められる対策	国評価レベルに応じた県の主な対応(注1)			
	1週間 新規感染者数	病床 占有率等		外出・移動	飲食店	イベント	事業所
4 避けたい レベル	—	最大確保病床数 を超過	・県及び医療現場の判断でさらなる一般医療の制限、保健所の積極的疫学調査の重点化	県内全域に、レベル3よりも強い活動の自粛や制限等を要請			
3 対策を 強化すべき レベル	—	3週間後に 確保病床数に到達 または 現状で病床占有率 や重症病床占有率 50%超	・県民等へ強い呼びかけ、まん延防止等重点措置や緊急事態措置等、各地域にふさわしい対策	・県内・県外の感染リスクが高い場所への外出、他県への不要不急移動自粛(注2)	・営業時間短縮や休業、酒類提供等の自粛(注2)	・開催規模(参加人数や収容率)の制限(注2)	・出勤者の削減等を強力に推進 ・施設の入場者整理等
2 警戒を 強化すべき レベル	①かつ②~⑤のいずれか (状況) ①2週連続増加 (10万人当たり) ②7.5人以上	③3週間後に 50%以上 ④20%以上 (入院患者数) ⑤100人以上	・感染リスクの高い行動回避の呼びかけ、感染拡大防止に必要な対策実施、保健所の体制強化、必要病床の段階的確保、レベル3での対策の準備	医療ひっ迫が懸念される地域において活動の一部自粛等を要請 状況に応じて重点措置の適用を要請(注3)			
1 維持すべき レベル	—	—	・接種率向上、追加接種 ・医療体制強化 ・総合的感染対策の継続	・県内、県外の感染リスクが高い場所への外出、緊急事態措置区域等への不要不急の移動自粛(注2)	・県内の感染拡大地域で営業時間短縮等(注2)	・感染拡大の兆候等があった場合、主催者に必要な協力を要請	・業種別ガイドラインの遵守 ・人との接触低減の取組実施の徹底
0 感染者 0 レベル	—	—	同上	・基本的な感染防止対策の徹底 ・認証店等の感染防止対策が取られた店舗の利用	・業種別ガイドラインの遵守 ・「ふじのくに安全・安心認証」取得への協力	・5,000人超かつ収容率50%超のイベント開催は県に「感染防止安全計画」を提出	・業種別ガイドラインの遵守 ・人との接触低減の取組実施
0	—	—	同上	同上	同上	同上	同上

(注1) 実際の対応は、感染状況や医療のひっ迫状況等を踏まえ、必要なものを実施する

(注2) 認証店やワクチン・検査パッケージ適用の場合は要件を緩和(より強い措置が必要な場合は緩和しない)

(注3) 重点措置が適用された場合、重点措置区域内ではレベル3に相当する対応も実施する

日程変更**至急****4/26 14時**

提供日 2022/4/22
 タイトル 富士川水系の水質調査について
 担当 暮らし・環境部環境局生活環境課
 連絡先 大気水質班
 054-221-2253

**雨天のため調査日を延期します。****富士川水系の水質調査を実施します**

山梨県と静岡県は、以下のとおり合同で富士川水系の水質調査を実施します。
 国土交通省も、連携して調査を実施します。

1 調査日

~~令和4年4月27日(水)~~ (天候により延期する場合があります)

令和4年5月11日(水)**2 調査地点等**

河川	地点	実施者	水質	
			アクリルアミド	浮遊物質(S S)
雨畑川	①雨畑川流末	山梨県	—	○
早川	②中之島橋		—	○
	③早川橋		—	○
富士川	④飯富橋	国	—	○
	⑤富山橋付近		○	○
	⑥身延橋	山梨県	—	○
	⑦南部橋付近	国	○	○
	⑧県境	山梨県	—	○
	⑨内房橋付近	静岡県	○	○
	⑩富原橋		○	○
	⑪富士川楽座付近		○	○
⑫富士川橋	○		○	
稲子川	⑬稲子川橋	静岡県	○	○
稲瀬川	⑭内房境川合流後		○	○
芝川	⑮芝富橋		○	○

(調査実施状況)

「○」 前回調査と同様に実施 「—」 不実施

県内調査地点(⑨~⑮)は、令和4年1月の調査地点と同じ

3 取材について

採水の様子の取材は、別紙の場所、時間でお願ひします。取材を希望される場合は
5月10日(火) ~~4月26日(水)~~ 12時までに、暮らし・環境部環境局生活環境課
 (054-221-2253) まで御連絡の上、当日は直接現地にお越しください。

(参考) 富士川水系の河川水に係る調査地点

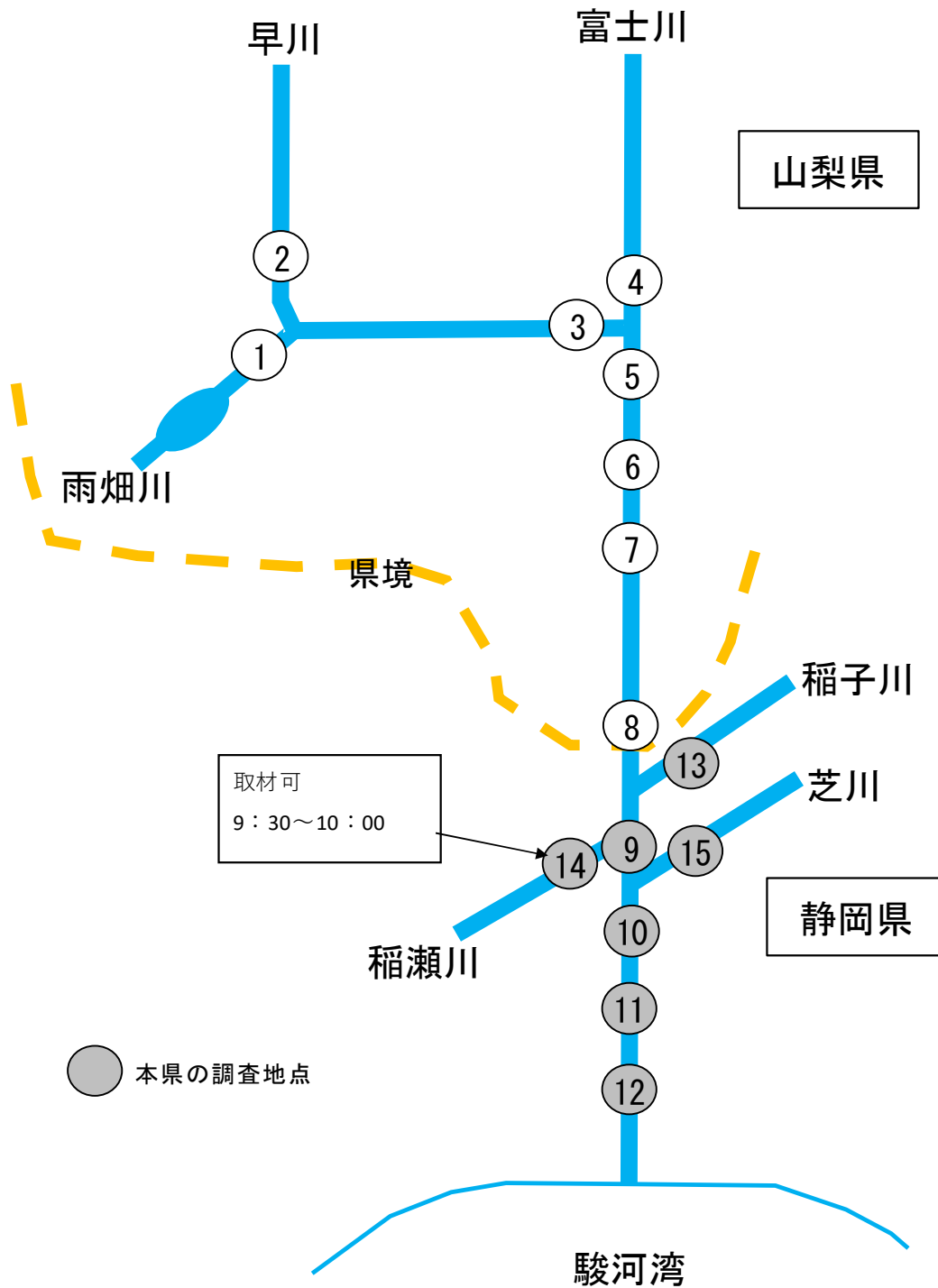

提供日 2022/04/22
タイトル 静岡県富士水泳場の競泳用プール営業再開
担当 スポーツ・文化観光部 スポーツ局スポーツ振興課
連絡先 生涯スポーツ班
TEL 054-221-3284



静岡県富士水泳場の競泳用プールの営業再開

1 要 旨

静岡県富士水泳場の競泳用プールは、令和2年5月30日（土）に発生したタイル剥離により、令和4年1月から営業を休止しておりましたが、改修工事が終了したことから、以下のとおり営業を再開します。

2 営業再開日時

令和4年4月23日（土）10:00～

（施設の営業日時）

- ・営業時間：10:00～21:00
- ・休館日：木曜日（祝日の場合は翌平日）、12/25～1/4、
その他別に定める日

※2階観客席エリアについては、安全点検作業のため、利用を制限させて頂いております。

3 経 緯

- ・令和2年5月30日 タイル剥離発見
- ・令和2年6月1日～令和3年9月30日 タイル剥離原因調査
※タイル剥離の壁に面している第1レーンのみ使用禁止
第2～第10レーンは原則使用可（調査の関係で全レーン使用禁止にした期間あり）
- ・令和3年10月1日～令和4年4月8日 改修工事
※令和3年10月1日～令和4年1月5日は、タイル剥離の壁に面している第1レーン
のみ使用禁止（第2～第10レーンは原則使用可）
※令和4年1月6日以降は全レーン使用禁止

4 タイル剥離原因

経年による接着力の劣化要因（建築後18年が経過）が主なものと推測され、これらに水圧等の外的な要因が加わり、剥落を後押ししたと考えられます。

5 問い合わせ先

- (1) 施設のサービスに関すること
静岡県富士水泳場（電話0545-35-6022）
- (2) 今回の改修工事に関すること
静岡県スポーツ・文化観光部スポーツ振興課生涯スポーツ班（電話054-221-3284）

提供日 2022/04/22
タイトル 人づくり推進員感謝状授与式及び委嘱式の開催
担当 スポーツ・文化観光部 総合教育局総合教育課
連絡先 総合教育班
TEL 054-221-3304



人づくり推進員感謝状授与式及び委嘱式を開催します！

「人づくり推進員」は、本県が進める「有徳の人」の育成のため、「人づくり地域懇談会」等の開催を通じて、家庭や地域における子育てや人づくりへの助言を行うなど、人づくり実践活動の推進に取り組んでいます。

このたび退任した人づくり推進員のうち、21年にわたり活動されてきた河野研司（こうのけんじ）氏と17年にわたり活動されてきた片岡正樹（かたおかまさき）氏に、知事から感謝状を授与します。知事感謝状の授与は、今回が3人目、4人目です。

また、新たに「人づくり推進員」となる方々に、知事から委嘱状を交付します。

記

1 日時 令和4年5月10日（火）午前10時から10時40分まで

2 会場 静岡県庁本館4階 特別会議室

3 概要

(1) 感謝状授与式

ア 授与者 知事

イ 被授与者 河野研司氏（牧之原市、活動21年）
片岡正樹氏（静岡市、活動17年）

※知事感謝状授与式に先立ち、狩野好美氏（掛川市、活動12年）に部長感謝状の授与を行います。

（時間：午前9時30分、場所：静岡県庁東館11階スポーツ・文化観光部長室）

(2) 委嘱式

ア 交付者 知事

イ 被交付者 新規人づくり推進員9名（うち1名欠席）

(3) 懇談

ア 出席者 知事感謝状被授与者2名、部長感謝状被授与者1名
新規人づくり推進員8名

知事、スポーツ・文化観光部長

イ 内容 懇談、写真撮影

【参考】

○人づくり推進員

・本県が進める「有徳の人」づくりへの県民の理解を深め、「人づくり」の実践を促すため、平成12年度から本県独自に設けたものであり、市町から推薦された方（地域のリーダー等で、人づくり活動等を行っている方など）を「人づくり推進員」として委嘱しています。

○人づくり地域懇談会

・県内各地域の小学校や幼稚園を中心に開催され、人づくり推進員が保護者等を対象に子育てや人づくりの助言等を行います。平成12年度から開始され、令和3年度までに累計5,704回開催されています。

提供日 2022/04/22
 タイトル 新型コロナウイルス感染症患者等の発生について
 担当 健康福祉部 感染症対策局新型コロナ対策企画課
 連絡先 企画調整班
 TEL 054-221-2459



※本情報提供は、感染症予防・感染拡大防止の啓発目的に行うものです。
 ※報道機関各位におかれましては、患者等の個人に係る情報について、プライバシー保護等の観点から、提供資料の範囲内での報道に、格段の御配慮をお願いします。
 ※県民の皆様におかれましては、患者・御家族の人権尊重・個人情報保護に御理解と御配慮をお願いします。

1 本日の新規感染者数(政令市発表分を含む)

	県発表分	静岡市発表分	浜松市発表分	計
本日の新規感染者数	476	131	178	785
感染者数の累計	82,535	29,344	29,844	141,723

※患者詳細公表後に県番号を付番していること、発生届の取り下げがあること等の理由から、感染者数の累計と県公表番号の値は一致しません。

2 本日の新規感染症患者等について(県内公表140761から141236例目)の概要

○年代

10歳未満	10歳代	20歳代	30歳代	40歳代	50歳代	60歳代	70歳代
85	71	84	77	73	45	16	7
80歳代	90歳代	100歳代	計				
10	8	0	476				

○性別

男性	女性	計
211	265	476

○居住地

下田市	東伊豆町	河津町	南伊豆町	松崎町	西伊豆町		
7	2	1	1	0	0		
熱海市	伊東市						
9	18						
沼津市	三島市	裾野市	伊豆市	伊豆の国市	函南町	清水町	長泉町
27	23	7	4	12	14	10	9
御殿場市	小山町						
29	5						
富士市	富士宮市						
62	31						
島田市	焼津市	藤枝市	牧之原市	吉田町	川根本町		
21	15	32	17	11	0		
磐田市	掛川市	袋井市	御前崎市	菊川市	湖西市	森町	
26	33	13	9	10	4	4	
静岡市	浜松市	県外					
7	0	3	※静岡市、浜松市の人数は、県発表分				

○居住地[地域別] (再掲)

東部	中部	西部	県外	計
271	103	99	3	476

○推定感染経路 (上段：人数、下段：割合)

県内	県外	不明・調査中	計
294	5	177	476
61.8%	1.1%	37.2%	100.0%

○感染者集団(クラスター)

・本日新たに認定したクラスター(1件)

No.	所在地	施設等の 名称(区分)	本日までに 判明した 陽性者数
654	島田市	高齢者施設	6名

3 コロナ患者受入病院の地域別及び重症者の病床占有率(4月22日正午現在)

区分	入院者数	即応病床数	病床占有率
県東部地域	29	182	15.9%
県中部地域	46	235	19.6%
県西部地域	25	195	12.8%
県全体	100 (31)	612 (45)	16.3%
うち重症者	2 (2)	55 (17)	3.6%

※県全体、重症者欄のかっこ内は、施設数。

4 県内宿泊療養施設の入居状況(4月22日正午現在)

区分	施設数	総客室数	療養者用 客室数 (A)	入居者数 (B)	占有率 B/A
室数等	9施設	1,252室	1,057室	216人	20.4%

5 自宅療養者数、自宅待機者数(4月21日17時時点)

区分	人数(人)
自宅療養者数	6,693
自宅待機者数	10

※自宅待機者数は、療養先が未定の者、療養先は決まっているものの入院又は宿泊療養施設入居を待っている者の合計。

6 療養終了者数(前日時点の推計値)

前日までの累計感染者数から、入院者数(前日正午時点)、宿泊療養施設入居者数(前日正午時点)、自宅療養者数(前日17時時点)、自宅待機者数(前日17時時点)、死亡者数(前日時点)を除いた人数を療養終了者数とします。

療養終了者数 (4月21日時点)	133,514人
---------------------	----------

7 新型コロナウイルスワクチンの接種実績(4月21日時点)

区分		接種回数	接種率
全年代	1回目	2,950,121	80.03%
	2回目	2,920,560	79.23%
	3回目	1,827,435	49.57%
	合計	7,698,116	
高齢者 (65歳以上)	1回目	1,030,092	93.92%
	2回目	1,027,340	93.67%
	3回目	955,748	87.15%
	合計	3,013,180	

※引用元 接種状況ダッシュボード (デジタル庁)

<https://info.vrs.digital.go.jp/dashboard/>

8 ワクチン接種回数別陽性者数(政令市発表分を除く)【4月15日から4月21日の合計】

0回	1回	2回	3回	接種対象外	合計
927人	75人	1,662人	570人	255人	3,489人
26.6%	2.1%	47.6%	16.3%	7.3%	100.0%

※ワクチン接種回数が不明・調査中の者を除く

※接種対象外は5歳未満

9 変異株PCR検査について

本県で、4月15日(金)から4月21日(木)までに、L452R変異株PCR検査により判明した変異株陰性(オミクロン株の可能性が高い)者の数は、88名でした。(政令市含む全県分)

<L452R変異株PCR検査の実施状況(政令市含む全県分)> ※判明日で計上

	新型コロナ 陽性者数 (A)	L452R変異株PCR検査		
		検査実施数 上段:検査数(B) 下段:検査率(B/A)	検査結果	
			陽性 (デルタ株の可能性が高い) 上段:件数(C) 下段:割合(C/B)	陰性 (オミクロン株の可能性が高い) 上段:件数(D) 下段:割合(D/B)
3月25日(金)~ 3月31日(木)	6,426	123 1.9%	0 0.0%	123 100.0%
4月1日(金)~ 4月7日(木)	7,085	134 1.9%	0 0.0%	134 100.0%
4月8日(金)~ 4月14日(木)	6,396	83 1.3%	0 0.0%	83 100.0%
4月15日(金)~ 4月21日(木)	5,619	88 1.6%	0 0.0%	88 100.0%

10 変異株ゲノム解析結果について(政令市除く)

3月下旬に発症し、L452R変異株PCR検査を実施した方について、国立遺伝学研究所(三島市)において実施したゲノム解析の結果は、以下のとおりです。

(結果判明日:4月18日(月))

<変異株の件数>

保健所		賀茂	熱海	東部	御殿場	富士	中部	西部	合計
デルタ株		0	0	0	0	0	0	0	0
オミクロン株		5	5	5	2	0	0	28	45
	(内BA.2)	(4)	(2)	(4)	(2)	(0)	(0)	(22)	(34)

11 本県の変異株の判明状況(4月21日時点)

		合計	県	静岡市	浜松市
デルタ株 (R3.5.16~)	判明者数	2,411	1,256	648	507
	(前回からの増加数)	(0)	(0)	(0)	(0)
オミクロン株 (R4.1.1~)	判明者数	2,795	1,352	467	976
	(前回からの増加数)	(92)	(47)	(45)	(0)
※オミクロン株 【内、BA.2】	判明者数	384	145	130	109
	(前回からの増加数)	(73)	(36)	(37)	(0)

※県:国立遺伝学研究所及び国立感染症研究所でゲノム解析を実施

静岡市:国立感染症研究所でゲノム解析を実施

浜松市:国立遺伝学研究所でゲノム解析を実施

12 本県の変異株(BA.2株)の判明状況(4月21日時点)

	オミクロン株判明数	うち、BA.2株	全オミクロン株に占める、 BA.2株の割合
1月14日(金)~ 1月20日(木)	166	5	3.0%
1月21日(金)~ 1月27日(木)	221	4	1.8%
1月28日(金)~ 2月3日(木)	334	5	1.5%
2月4日(金)~ 2月10日(木)	341	2	0.6%
2月11日(金)~ 2月17日(木)	416	3	0.7%
2月18日(金)~ 2月24日(木)	179	2	1.1%
2月25日(金)~ 3月3日(木)	154	12	7.8%
3月4日(金)~ 3月10日(木)	171	24	14.0%
3月11日(金)~ 3月17日(木)	152	28	18.4%
3月18日(金)~ 3月24日(木)	71	19	26.8%
3月25日(金)~ 3月31日(木)	270	91	33.7%
4月1日(金)~ 4月14日(木)	187	116	62.0%
4月15日(金)~ 4月21日(木)	92	73	79.3%

13 無料検査の実施状況

12月24日から、ワクチン・検査パッケージを利用するための無料検査を実施し、さらに12月28日から、オミクロン株の流行を踏まえ、感染不安を感じる県内在住の方を対象に、感染拡大傾向時の一般無料検査を実施しています。

一般無料検査をご利用できる方は、静岡県内にお住まいで、発熱等の症状がなく、新型コロナウイルスの感染に不安を感じる方です。

毎週金曜日に、前週までの実績数を集計して、公表します。

<無料検査実績> (単位:件)

期間		PCR検査等 (内、陽性数)		抗原定性検査 (内、陽性数)		合計 (内、陽性数)	
12月24日(金)	～ 3月27日(日)	99,141	(5948)	49,014	(820)	148,155	(6768)
3月28日(月)	～ 4月3日(日)	5,507	(331)	2,428	(76)	7,935	(407)
4月4日(月)	～ 4月10日(日)	4,533	(275)	2,082	(56)	6,615	(331)
4月11日(月)	～ 4月17日(日)	3,377	(225)	2,283	(65)	5,660	(290)
累計		112,558	(6779)	55,807	(1017)	168,365	(7796)

<実施箇所数>

4月22日現在:330箇所(薬局307箇所、衛生検査所7箇所、医療機関16箇所)

14 感染症患者等の概要

感染症患者等の概要については、以下の県HPに掲載します。

<https://www.pref.shizuoka.jp/kinkyu/covid-19-tyuumokujouhou.html>

提供日 2022/04/22
タイトル 新型コロナウイルス感染症患者の死亡について
担当 健康福祉部 感染症対策局新型コロナ対策企画課
連絡先 企画調整班
TEL 054-221-2459



新型コロナウイルス感染症患者の死亡について(県内397例目)

新型コロナウイルス感染症の患者1名の死亡が確認されたとの報告がありました。
お亡くなりになられた患者様に対し、謹んで哀悼の意を表しますとともに、御遺族の皆様には心よりお悔やみ申し上げます。
病状等の詳細につきましては、御遺族の意向により公表を差し控えさせていただきます。
また、報道に際しましては、患者様及び御遺族の皆様の人権の尊重並びに個人情報の保護に御配慮をお願いします。

1 患者概要

県内397例目(死亡が確認された日:令和4年4月20日)
医療機関に入院中の新型コロナウイルス感染症の患者の死亡が確認されたとの報告が、県内の医療機関からありました。

- 1 年 代 非公表
- 2 性 別 非公表
- 3 居 住 地 非公表
- 4 基礎疾患 非公表

提供日 2022/04/22
タイトル 新型コロナウイルス一般無料検査の期間を延長します
担当 健康福祉部 感染症対策局新型コロナ対策推進課
連絡先 機動第4班
TEL 054-221-2727



1 概要

静岡県民で、新型コロナウイルスの感染不安を感じる県民の方が無料で検査が受けられる一般無料検査を、5月31日まで延長します。

また、飲食、イベント、旅行・帰省等の活動の際に必要な検査を無料で受けることができる、「ワクチン検査パッケージ・対象者全員検査等定着促進事業」は、6月30日まで実施しています。

2 無料検査を受けられる場所

○検査の実施場所として登録された薬局、衛生検査所、医療機関等です。

○実施場所の一覧は、県ホームページで確認できます。

「静岡県 無料検査」で検索できます。

<https://www.pref.shizuoka.jp/kousei/ko-420a/kansen/ncov-kensamuryou.html>

3 無料検査に関するお問い合わせ窓口

○検査無料化事業専用ダイヤル

電話番号：050-5444-6588

開設日時：9：00～17：00（土日祝日も含む）

提供日 2022/04/22
 タイトル 野生イノシシの豚熱（CSF）遺伝子検査結果
 （4/15～4/21結果判明分）
 担当 経済産業部 農業局畜産振興課
 連絡先 野生イノシシ対策班
 TEL 054-221-2709



県内における豚熱（CSF）の防疫対策に関する情報（第383報） <野生イノシシのCSF遺伝子検査結果（4/15～4/21結果判明分）>

静岡県は、県内全域を対象に、死亡及び捕獲野生イノシシのCSF検査を実施しています。

新たに検査結果が判明した野生イノシシの検査状況は、下表の31頭です。

なお、今回は陽性事例はありませんでした。

平成30年9月以降、6,758頭（死亡344頭、捕獲6,414頭）の検査を実施し、370頭の陽性（死亡153頭、捕獲217頭）を確認しています。

番号	発見日	発見場所	捕獲・死亡	成長区分	性別	体長 (cm)	体重 (kg)	検査実施日	検査結果 (遺伝子検査)
1	4月9日	伊豆の国市北江間	捕獲	成獣	♂	90	30	4月15日	陰性
2	4月9日	浜松市天竜区水窪町高岡家	捕獲	成獣	♂	100	20	4月15日	陰性
3	4月11日	静岡市小沢	捕獲	成獣	♂	90	42	4月15日	陰性
4	4月11日	浜松市北区引佐町東栗田	捕獲	成獣	♂	80	20	4月16日	陰性
5	4月11日	浜松市北区引佐町の塚	捕獲	成獣	♀	80	30	4月18日	陰性
6	4月12日	浜松市北区引佐町西久留安木	捕獲	成獣	♂	130	80	4月18日	陰性
7	4月12日	三島市谷田	捕獲	成獣	♂	115	60	4月19日	陰性
8	4月12日	島田市伊太	捕獲	成獣	♂	70	25	4月18日	陰性
9	4月12日	島田市伊太	捕獲	成獣	♂	70	25	4月18日	陰性
10	4月12日	島田市伊太	捕獲	成獣	♂	70	30	4月18日	陰性
11	4月13日	伊豆の国市長巻原	捕獲	成獣	不明	102	26	4月18日	陰性
12	4月13日	伊豆市蛇之湯	捕獲	成獣	♂	80	40	4月18日	陰性
13	4月13日	伊豆市八木沢	捕獲	成獣	♂	90	41	4月18日	陰性
14	4月13日	新海市上多賀	捕獲	成獣	♂	70	36	4月18日	陰性
15	4月13日	伊東市池	捕獲	成獣	♀	70	88	4月19日	陰性
16	4月13日	静岡市清水区穴原	捕獲	成獣	♀	90	50	4月19日	陰性
17	4月13日	伊豆の国市北江間	捕獲	成獣	♀	110	70	4月20日	陰性
18	4月13日	浜松市北区引佐町の塚	捕獲	成獣	♀	80	30	4月20日	陰性
19	4月14日	沼津町桑原	捕獲	成獣	♂	80	20	4月19日	陰性
20	4月14日	伊豆市柏之原	捕獲	成獣	♂	80	44	4月21日	陰性
21	4月15日	伊豆の国市田中山	捕獲	成獣	♂	126	65	4月20日	陰性
22	4月15日	伊豆市下船原	捕獲	不明	♂	70	40	4月20日	陰性
23	4月15日	伊豆市市山	捕獲	幼獣	♂	60	18	4月20日	陰性
24	4月15日	島田市伊久美	捕獲	成獣	♂	70	30	4月20日	陰性
25	4月15日	浜松市北区三+日町大谷	捕獲	成獣	♂	120	48	4月20日	陰性
26	4月15日	浜松市浜北区於呂	捕獲	成獣	♂	130	60	4月20日	陰性
27	4月16日	伊豆市市山	捕獲	成獣	♀	70	48	4月20日	陰性
28	4月16日	伊東市池	捕獲	幼獣	♀	50	15	4月20日	陰性
29	4月17日	湖西市大田	捕獲	成獣	♀	95	30	4月20日	陰性
30	4月17日	裾野市栗田中	捕獲	成獣	♀	125	80	4月21日	陰性
31	4月18日	浜松市浜北区堀谷	捕獲	成獣	♂	90	35	4月21日	陰性

※ 過去の検査実施個体の情報は、静岡県HPに掲載しています。
http://www.pref.shizuoka.jp/sangyou/sa-370/hpai/csf_index.html

提供日 2022/04/22
タイトル 富士山五合目への県道3ルート^①の冬期閉鎖の解除
担当 交通基盤部 道路局道路保全課
連絡先 維持舗装班
TEL 054-221-2752



富士山五合目への県道3ルート^①の冬期閉鎖の解除

積雪のため冬期閉鎖（全面通行止め）している富士山五合目（富士宮口、御殿場口、須走口）への県道3ルート^①について、除雪等の作業完了の見通しが立ったことから、令和4年4月28日（木）午前11時に冬期閉鎖（全面通行止め）を解除（※）します。

（※）今後の天候等により、解除日等が変更となる場合には、改めてお知らせします。

なお、富士宮口五合目へ通じる一般県道富士公園太郎坊線（富士山スカイライン）については、夜間に路面が凍結する恐れがあるため、当分の間、夜間通行止めとします。

1 冬期閉鎖解除区間

○ 富士宮口

路線：一般県道富士公園太郎坊線（富士山スカイライン）

区間：富士市大淵（富士宮口二合目）～富士宮口五合目 全長13.0km

※夜間（午後5時から翌朝午前8時の間）は、通行止め

○ 御殿場口

路線：一般県道富士公園太郎坊線

区間：御殿場市中畑（太郎坊入口）～御殿場口新五合目 全長1.7km

○ 須走口

路線：一般県道足柄停車場富士公園線（ふじあざみライン）

区間：小山町須走（あざみライン入口）～須走口五合目 全長11.5km

○ 参考（過去3年の解除日）

令和元年度：4月26日（金）

令和2年度：閉鎖

令和3年度：4月28日（水）

2 注意事項

- ・3登山口とも五合目から頂上までの登山道は、4月28日以降も冬期閉鎖を継続します。
危険ですから登らないでください。
- ・富士宮口五合目のトイレは緊急用の仮設トイレのみのため、五合目に上られる前に、二合目等（水ヶ塚駐車場、高鉢駐車場）のトイレを利用してください。

問い合わせ先

静岡県交通基盤部道路局道路保全課

電話 054-221-2752

静岡県富士土木事務所維持管理課

電話 0545-65-2237

静岡県沼津土木事務所維持調査課

電話 055-920-2120



提供日 2022/04/22
 タイトル タクシー・自動車運転代行業車両維持支援事業費補助金の申請受付を開始します。
 担当 交通基盤部 都市局地域交通課
 連絡先 地域交通班
 TEL 054-221-3194



タクシー・自動車運転代行業車両維持支援事業費補助金 ～5月2日（月）から申請受付を開始します～

県は、新型コロナウイルス感染症のまん延により利用者が減少する地域公共交通等の維持を図るため、タクシー事業者及び自動車運転代行業者の車両の維持に係る支援を実施します。

なお、補助金申請受付は5月2日（月）から開始します。

1 補助制度概要

補助事業者	補助対象経費	補助額
県内に営業所を有するタクシー事業者	令和4年5月1日において有効な車検証を備え付けているタクシー車両の維持に要する費用	車両数×5万円
県内に営業所を有する自動車運転代行業者	令和4年5月1日において有効な車検証を備え付けている随伴用自動車の維持に要する費用	車両数×2万円

2 申請受付期間

令和4年5月2日（月）～6月30日（木）※消印有効

3 申請方法

所定の必要書類を揃え以下の申請先へ郵送

※申請書類は下記URLから入手できます。

http://www.pref.shizuoka.jp/kensetsu/ke-570/taxidaikou_hojokin.html

4 申請・問合せ先

区分	申請・問合せ先	申請先住所	電話（平日のみ）
静岡県タクシー協会員	商業組合静岡県タクシー協会	〒422-8004 静岡市駿河区国吉田2-4-6	054-261-1401 (9:00～17:00)
静岡県個人タクシー協会員	静岡県個人タクシー協会	〒420-0822 静岡市葵区宮前町106-4	054-261-6770 (9:00～17:00)
上記以外の全事業者	静岡県地域交通課	〒420-8601 静岡市葵区追手町9-6	054-221-3194 (9:00～17:00)

令和4年度 静岡県教育委員会 懲戒処分

件数

令和4年4月22日現在

区分	免職	停職	減給	戒告	合計	内訳				
						小学校	中学校	高校	特支	事務局
児童生徒等	わいせつ・セクハラ									
	体罰									
	不適切な言動									
職員	わいせつ・セクハラ									
	パワハラ等									
わいせつ行為										
服務義務違反										
交通事犯				1	1	1				
その他										
管理監督責任										
合計				1	1	1				
内訳	小学校				1	1				
	中学校									
	高校									
	特支									
	事務局									

平成24年度～令和3年度の懲戒処分件数一覧

区分	H24	H25	H26	H27	H28	H29	H30	R1	R2	R3	
児童生徒等	わいせつ・セクハラ		3	4	1	2	1	6	7	7	2
	体罰	2	2		1		1	1	1		
	不適切な言動	1		1					1	1	
職員	わいせつ・セクハラ			1		2	1	1	1	1	
	パワハラ等									1	
わいせつ行為		2	6	5			2		3		
服務義務違反	2	3		1	4	1	2	1	1	1	
交通事犯	2	1	4	3	8	6	8	10	8	5	
その他	5	5	1	2	5	3	1	1	1	2	
管理監督責任		1	1	2	3	1	2	1	2	1	
合計	12	17	18	15	24	14	23	23	25	11	
内訳	小学校	2	2	3	8	2		2	4	7	2
	中学校	1	9	8	2	11	2	5	8	9	5
	高校	7	5	5	4	8	10	13	10	7	3
	特支	2	1	2	1	3	1	3		1	1
	事務局						1		1	1	

提供日 2022/04/23
 タイトル 新型コロナウイルス感染症患者等の発生について
 担当 健康福祉部 感染症対策局新型コロナ対策企画課
 連絡先 企画調整班
 TEL 054-221-2459



※本情報提供は、感染症予防・感染拡大防止の啓発目的に行うものです。
 ※報道機関各位におかれましては、患者等の個人に係る情報について、プライバシー保護等の観点から、提供資料の範囲内での報道に、格段の御配慮をお願いします。
 ※県民の皆様におかれましては、患者・御家族の人権尊重・個人情報保護に御理解と御配慮をお願いします。

1 本日の新規感染者数(政令市発表分を含む)

	県発表分	静岡市発表分	浜松市発表分	計
本日の新規感染者数	451	156	188	795
感染者数の累計	82,986	29,500	30,032	142,518

※患者詳細公表後に県番号を付番していること、発生届の取り下げがあること等の理由から、感染者数の累計と県公表番号の値は一致しません。

2 本日の新規感染症患者等について(県内公表141603から142053例目)の概要

○年代

10歳未満	10歳代	20歳代	30歳代	40歳代	50歳代	60歳代	70歳代
76	75	66	85	78	31	19	9
80歳代	90歳代	100歳代	計				
6	6	0	451				

○性別

男性	女性	計
226	225	451

○居住地

下田市	東伊豆町	河津町	南伊豆町	松崎町	西伊豆町			
11	1	2	0	1	0			
熱海市	伊東市							
10	34							
沼津市	三島市	裾野市	伊豆市	伊豆の国市	函南町	清水町	長泉町	
25	24	10	8	0	4	7	4	
御殿場市	小山町							
24	8							
富士市	富士宮市							
81	57							
島田市	焼津市	藤枝市	牧之原市	吉田町	川根本町			
13	23	28	3	2	0			
磐田市	掛川市	袋井市	御前崎市	菊川市	湖西市	森町		
12	21	13	7	2	7	4		
静岡市	浜松市	県外						
0	2	3						※静岡市、浜松市の人数は、県発表分

○居住地[地域別] (再掲)

東部	中部	西部	県外	計
311	69	68	3	451

○推定感染経路（上段：人数、下段：割合）

県内	県外	不明・調査中	計
293	6	152	451
65.0%	1.3%	33.7%	100.0%

○感染者集団（クラスター）

・本日新たに認定したクラスター（3件）

No.	所在地	施設等の 名称(区分)	本日までに 判明した 陽性者数
655	下田市	学校	9名
656	下田市	保育園	6名
657	東伊豆町	学校	8名

3 コロナ患者受入病院の地域別及び重症者の病床占有率（4月23日正午現在）

区分	入院者数	即応病床数	病床占有率
県東部地域	27	181	14.9%
県中部地域	44	234	18.8%
県西部地域	28	195	14.4%
県全体	99 (32)	610 (45)	16.2%
うち重症者	2 (2)	53 (17)	3.8%

※県全体、重症者欄のかっこ内は、施設数。

※コロナ患者受入病院以外の入院者数は0名です。

4 県内宿泊療養施設の入居状況（4月23日正午現在）

区分	施設数	総客室数	療養者用 客室数 (A)	入居者数 (B)	占有率 B/A
室数等	9施設	1,252室	1,057室	213人	20.2%

5 自宅療養者数、自宅待機者数（4月22日17時時点）

区分	人数 (人)
自宅療養者数	6,965
自宅待機者数	7

※自宅待機者数は、療養先が未定の者、療養先は決まっているものの入院又は宿泊療養施設入居を待っている者の合計。

6 療養終了者数（前日時点の推計値）

前日までの累計感染者数から、入院者数（前日正午時点）、宿泊療養施設入居者数（前日正午時点）、自宅療養者数（前日17時時点）、自宅待機者数（前日17時時点）、死亡者数（前日時点）を除いた人数を療養終了者数とします。

療養終了者数 （4月22日時点）	134,038人
---------------------	----------

7 感染症患者等の概要

感染症患者等の概要については、以下の県HPに掲載します。

<https://www.pref.shizuoka.jp/kinkyu/covid-19-tyuumokujouhou.html>

提供日 2022/04/24
 タイトル 新型コロナウイルス感染症患者等の発生について
 担当 健康福祉部 感染症対策局新型コロナ対策企画課
 連絡先 企画調整班
 TEL 054-221-2459



※本情報提供は、感染症予防・感染拡大防止の啓発目的に行うものです。
 ※報道機関各位におかれましては、患者等の個人に係る情報について、プライバシー保護等の観点から、提供資料の範囲内での報道に、格段の御配慮をお願いします。
 ※県民の皆様におかれましては、患者・御家族の人権尊重・個人情報保護に御理解と御配慮をお願いします。

1 本日の新規感染者数(政令市発表分を含む)

	県発表分	静岡市発表分	浜松市発表分	計
本日の新規感染者数	385	118	188	671
感染者数の累計	83,371	29,618	30,200	143,189

※患者詳細公表後に県番号を付番していること、発生届の取り下げがあること等の理由から、感染者数の累計と県公表番号の値は一致しません。

2 本日の新規感染症患者等について(県内公表142405から142789例目)の概要

○年代

10歳未満	10歳代	20歳代	30歳代	40歳代	50歳代	60歳代	70歳代
91	63	48	62	60	31	15	8
80歳代	90歳代	100歳代	計				
7	0	0	385				

○性別

男性	女性	計
206	179	385

○居住地

下田市	東伊豆町	河津町	南伊豆町	松崎町	西伊豆町		
10	0	1	1	0	1		
熱海市	伊東市						
9	12						
沼津市	三島市	裾野市	伊豆市	伊豆の国市	函南町	清水町	長泉町
28	8	9	2	4	11	7	7
御殿場市	小山町						
18	1						
富士市	富士宮市						
62	41						
島田市	焼津市	藤枝市	牧之原市	吉田町	川根本町		
10	15	28	8	3	0		
磐田市	掛川市	袋井市	御前崎市	菊川市	湖西市	森町	
24	23	18	10	6	2	3	
静岡市	浜松市	県外					
1	1	1					

※静岡市、浜松市の人数は、県発表分

○居住地[地域別] (再掲)

東部	中部	西部	県外	計
232	85	87	1	385

○推定感染経路 (上段：人数、下段：割合)

県内	県外	不明・調査中	計
233	8	148	385
60.5%	1.8%	37.9%	100.0%

○感染者集団(クラスター)

・本日新たに認定したクラスターはありません。

3 コロナ患者受入病院の地域別及び重症者の病床占有率(4月24日正午現在)

区分	入院者数	即応病床数	病床占有率
県東部地域	28	180	14.4%
県中部地域	43	237	18.1%
県西部地域	26	194	13.4%
県全体	95 (31)	611 (45)	15.5%
うち重症者	2 (2)	55 (17)	3.6%

※県全体、重症者欄のかっこ内は、施設数。

※コロナ患者受入病院以外の入院者数は0名です。

4 県内宿泊療養施設の入居状況(4月24日正午現在)

区分	施設数	総客室数	療養者用客室数 (A)	入居者数 (B)	占有率 B/A
室数等	9施設	1,252室	1,057室	194人	18.4%

5 感染症患者等の概要

感染症患者等の概要については、以下の県HPに掲載します。

<https://www.pref.shizuoka.jp/kinkyu/covid-19-tyuumokujouhou.html>

提供日 2022/04/25
タイトル 静岡県職員における新型コロナウイルス感染症患者の発生
担当 経営管理部 行政経営局人事課
連絡先 人事班
TEL 054-221-2016



静岡県職員の新型コロナウイルス感染状況（令和4年4月25日）

	所属	勤務地	発症日	陽性確認日	濃厚接触者
1	経営管理部	本庁	令和4年4月21日	令和4年4月22日	なし
2	くらし・環境部	出先機関	令和4年4月21日	令和4年4月22日	同居家族

※職員は発症後、勤務を行っておらず、保健所の指示に従い療養中
※勤務中はマスクを着用し、職場内の消毒等感染対策を行っており、業務に影響なし

提供日 2022/04/25
タイトル 令和4年度行政経営研究会の開催
担当 経営管理部 地域振興局市町行財政課
連絡先 行政班 杉山
TEL 054-221-3184



市町課題の高度化・多様化に、連携して対応！ 令和4年度 行政経営研究会を開催

市町とともに政策課題を検討する行政経営研究会を下記のとおり開催します。

記

1 日時

令和4年4月28日(木)午後1時30分から2時30分まで(予定)

2 会場

ウェブ会議(県庁所属の出席者は、県庁別館2階第1会議室A)

3 出席者

県 経営管理部理事(地方分権・大都市制度担当)、地域振興局長、各地域局長 他

市町 各市町総務又は企画担当部長 他

4 内容

- (1) 各テーマの令和3年度報告、令和4年度研究事項
(ファシリティマネジメントの推進、ICTの利活用、公民連携・協働 等)
- (2) 令和4年度以降の新規テーマ提案の受付について
- (3) 意見交換

5 取材の受付

取材を希望する場合は、当日会場で受付をお願いします。(事前申込不要)

【参考】行政経営研究会

平成26年4月、県全体の行政運営の効率化・最適化を目指し、連携を推進し、課題解決を図るため、県内全市町と県が連携して設置。これまで、県富士総合庁舎の一部の富士市への貸付や、県内市町における自治体クラウドの導入などを実現してきた。

提供日 2022/04/25
タイトル ロボット芝刈機の試験導入を行います。
担当 暮らし・環境部 環境局環境ふれあい課
連絡先 環境ふれあい課
TEL 054-221-2849



ロボット芝刈機の試験導入を実施中です。

1 概要

ロボット芝刈機取扱店、モニター（県内3箇所の高等学校、幼稚園、こども園）及び静岡県は3者で協定を結び、ロボット芝刈機の試験導入を行うことで、園庭・校庭芝生化のネックとなっている芝刈り作業の省力化の実証試験を行い、芝生化の促進を図ります。

2 試験導入期間

令和4年4月1日から令和4年9月30日まで

3 試験導入場所

ロボット芝刈機取扱店	モニター	園庭・校庭面積
(株) 松井農機製作所 (富士市伝法1601-2)	富士宮北幼稚園 (富士宮市光町14番4号)	約700平方メートル
(株) 山本産業 (磐田市弥藤太島532)	静岡県立掛川西高等学校 (掛川市城西一丁目1-6)	約500平方メートル
	遊歩の丘かみにしこども園 (浜松市東区上西町853-2)	約800平方メートル

4 試験導入する芝刈機

株式会社ホンダパワープロダクツジャパン（埼玉県越谷市）の全面的な協力を得て、ロボット芝刈機取扱店を通じ、Hondaロボット芝刈機「Miimo」3台を無償で借り受けます。

5 協定の内容

- ・静岡県：芝刈り効果の調査研究、情報発信、見学会等の開催
- ・モニター：芝刈機の借り受け、芝刈機の稼働状況の報告、見学会等への協力
- ・ロボット芝刈機取扱店：芝刈機の貸付け、芝刈エリアを囲む配線の設置撤去、芝刈機のメンテナンス

6 その他

- ・今年の夏頃に、上記モニターにおいて近隣の幼稚園等を対象にしたロボット芝刈機見学会を開催します。
- ・随時の見学をご希望の方は、モニターと調整しますので、県環境ふれあい課（電話番号054-221-2849）までお問い合わせください。



Hondaロボット芝刈機「Miimo」



観光促進事業～「今こそ しずおか 元気旅」～ の実施期間の延長

観光促進事業の実施期間を延長します！

観光促進事業～「今こそ しずおか 元気旅」～については、実施期間を5月31日まで延長するとともに、対象地域を隣接都県及び地域ブロック（北陸信越・中部）に拡大します。

実施に当たっては、ワクチン・検査パッケージの活用やふじのくに安全・安心認証（宿泊施設）の利用、旅行者と県内受入施設双方への呼びかけ等により、感染防止対策を徹底してまいります。

1 「今こそ しずおか 元気旅」（県内宿泊施設の宿泊費及び日帰り旅行代金への割引）

対象者	・静岡県民			
	・同意が得られた隣接及び地域ブロック（北陸信越・中部）の県民（対象の都県は、後日公表）			
	隣接都県	山梨県、長野県、愛知県、神奈川県、東京都		
	北陸信越・中部ブロック	新潟県、富山県、石川県、福井県、岐阜県、三重県、（長野県、愛知県）		
事業期間	令和4年5月9日（月）～5月31日（火） <small>※ 宿泊は5月31日泊まで、日帰り旅行は5月31日発まで ※ 地域クーポンは6月1日まで</small>			
予約受付期間	令和4年5月6日（金）～5月31日（火） ※コンビニ発券は5月9日から			
割引額等	県内宿泊費または日帰り旅行代金の1/2以内：1人最大5,000円 割引に合わせて地域クーポンを付与（最大2,000円分）			
	区分	宿泊費・日帰り旅行代金	割引額	地域クーポン
	宿泊又は日帰り旅行	1万円以上（税込） 4千円以上1万円未満（税込）	5千円/人・（泊） 2千円/人・（泊）	+
利用方法 （①又は②）	①県内コンビニで購入した旅行券と地域クーポンを登録事業者への現地支払いの際に利用 ②県内旅行業店舗で直接割引。地域クーポンは登録事業者への現地支払いの際に利用			
ワクチン・検査パッケージ	ワクチン接種歴（3回接種）または陰性の検査結果を確認			

2 駿河湾フェリーの運賃半額割引

概要	旅客運賃、車両・二輪運賃、周遊運賃を普通運賃から半額割引
対象者	・静岡県民 ・隣接及び地域ブロック（北陸信越・中部）の県民（対象の都県は、後日公表）
事業期間	令和4年5月9日（月）～5月31日（火）
割引条件	県内宿泊施設への宿泊又は、県内観光施設等への立寄り（2ヶ所以上）

※ 1、2ともに静岡県内の新型コロナウイルス感染症等の状況により、事業を停止する場合があります。

問い合わせ先	1 元気旅事務局コールセンター	電話番号	0570-666-867
	2 （一社）ふじさん駿河湾フェリー	電話番号	054-353-2229

提供日 2022/04/25
 タイトル 富士山静岡空港における国際線の欠航期間の延長
 担当 スポーツ・文化観光部 空港振興局空港振興課
 連絡先 瀧口、八木
 TEL 054-221-3166



富士山静岡空港における国際線の欠航期間の延長

富士山静岡空港において、国際線を運航する航空会社から次のとおり連絡がありましたので、お知らせします。

航空会社	路線	欠航の概要	
		内容	期間
北京首都航空	杭州線 (木・日)	欠航期間延長	変更前：令和2年2月1日～令和4年4月28日 変更後：令和2年2月1日～令和4年5月29日
チャイナエアライン	台北線 (火・金)		変更前：令和2年3月3日～令和4年5月31日 変更後：令和2年3月3日～令和4年6月28日

(参考)

航空会社	路線	欠航の概要
中国東方航空	上海線	一時運休（夏ダイヤ期間中）(※)
	寧波線	
	杭州線	
	南昌線	
チェジュ航空	ソウル線 (月・水・金・日)	令和2年3月11日～令和4年8月31日

- ※ 夏ダイヤ期間：令和4年3月27日～令和4年10月29日
- ※ 新型コロナウイルス感染症の状況等により、再開時期を検討

提供日 2022/04/25
タイトル 県内保育関係施設における新型コロナウイルス感染発生状況
担当 健康福祉部 こども未来局こども未来課
連絡先 保育班
TEL 054-221-3268



県内保育関係施設における感染発生状況を公表します。

保育従事者や保護者の皆様におかれましては、手洗い、マスクの着用、室内の換気など、引き続き基本的な感染対策の徹底をお願いいたします。

1 休園状況（令和4年4月15日時点）

合計休園数	3か所（県内施設全体の0.3%）
うち全面休園	0か所
うち一部休園	3か所（県内施設全体の0.3%）
登園自粛	5か所（県内施設全体の0.6%）

※対象施設：保育所・認定こども園・地域型保育事業・認可外保育施設（いずれも政令市除く）

※全面休園：施設が完全に閉じている状態

※一部休園：特定のクラス等、一部を休園としている状態

※登園自粛：休園はしていないが、登園自粛を要請している状態

※政令市を除いた市町担当課からの報告による

2 直近1週間（令和4年4月15日～21日）で報告された陽性者数（園児）

合計陽性者数 260人
（うち県所管 132人）
（うち政令市 128人）

3 1月以降の状況

(1) 3月の状況

陽性となった園児 777人（県内の園児の1.7%）
全面休園 13か所（県内施設全体の1.5%）

(2) 2月の状況

陽性となった園児 880人（県内の園児の2.0%）
全面休園 47か所（県内施設全体の5.6%）

(3) 1月の状況

陽性となった園児 179人（県内の園児の0.4%）
全面休園 47か所（県内施設全体の5.6%）

※詳細は別添資料のとおり

※政令市を除いた市町担当課からの報告による

4 県HPへの掲載

県内保育関係施設における新型コロナウイルス感染発生状況については、以下の県HPに掲載します。

<https://www.pref.shizuoka.jp/kousei/ko-130/hoiku-korona/hoiku-korona.html>

提供日 2022/04/25
 タイトル 新型コロナウイルス感染症患者等の発生について
 担当 健康福祉部 感染症対策局新型コロナ対策企画課
 連絡先 企画調整班
 TEL 054-221-2459



※本情報提供は、感染症予防・感染拡大防止の啓発目的に行うものです。
 ※報道機関各位におかれましては、患者等の個人に係る情報について、プライバシー保護等の観点から、提供資料の範囲内での報道に、格段の御配慮をお願いします。
 ※県民の皆様におかれましては、患者・御家族の人権尊重・個人情報保護に御理解と御配慮をお願いします。

1 本日の新規感染者数(政令市発表分を含む)

	県発表分	静岡市発表分	浜松市発表分	計
本日の新規感染者数	209	56	74	339
感染者数の累計	83,580	29,674	30,274	143,528

※患者詳細公表後に県番号を付番していること、発生届の取り下げがあること等の理由から、感染者数の累計と県公表番号の値は一致しません。

2 本日の新規感染症患者等について(県内公表143030から143238例目)の概要

○年代

10歳未満	10歳代	20歳代	30歳代	40歳代	50歳代	60歳代	70歳代
46	38	24	38	25	23	4	6
80歳代	90歳代	100歳代	計				
4	1	0	209				

○性別

男性	女性	計
104	105	209

○居住地

下田市	東伊豆町	河津町	南伊豆町	松崎町	西伊豆町		
2	0	0	0	0	0		
熱海市	伊東市						
6	3						
沼津市	三島市	裾野市	伊豆市	伊豆の国市	函南町	清水町	長泉町
15	11	4	7	4	8	8	12
御殿場市	小山町						
1	0						
富士市	富士宮市						
35	21						
島田市	焼津市	藤枝市	牧之原市	吉田町	川根本町		
4	9	14	10	2	0		
磐田市	掛川市	袋井市	御前崎市	菊川市	湖西市	森町	
5	8	7	4	2	2	1	
静岡市	浜松市	県外					
3	0	1					

※静岡市、浜松市の人数は、県発表分

○居住地[地域別] (再掲)

東部	中部	西部	県外	計
137	42	29	1	209

○推定感染経路 (上段：人数、下段：割合)

県内	県外	不明・調査中	計
120	1	88	209
57.4%	0.5%	42.1%	100.0%

○感染者集団(クラスター)

・本日新たに認定したクラスターはありません。

3 コロナ患者受入病院の地域別及び重症者の病床占有率(4月25日正午現在)

区分	入院者数	即応病床数	病床占有率
県東部地域	24	182	13.2%
県中部地域	37	236	15.7%
県西部地域	25	196	12.8%
県全体	86 (30)	614 (45)	14.0%
うち重症者	1 (1)	54 (17)	1.9%

※県全体、重症者欄のかっこ内は、施設数。

※コロナ患者受入病院以外の入院者数は0名です。

4 県内宿泊療養施設の入居状況(4月25日正午現在)

区分	施設数	総客室数	療養者用客室数 (A)	入居者数 (B)	占有率 B/A
室数等	9施設	1,252室	1,057室	190人	18.0%

5 自宅療養者数、自宅待機者数(4月24日17時時点)

区分	人数 (人)
自宅療養者数	6,327
自宅待機者数	5

※自宅待機者数は、療養先が未定の者、療養先は決まっているものの入院又は宿泊療養施設入居を待っている者の合計。

6 療養終了者数(前日時点の推計値)

前日までの累計感染者数から、入院者数(前日正午時点)、宿泊療養施設入居者数(前日正午時点)、自宅療養者数(前日17時時点)、自宅待機者数(前日17時時点)、死亡者数(前日時点)を除いた人数を療養終了者数とします。

療養終了者数 (4月24日時点)	136,171人
---------------------	----------

7 新型コロナウイルスワクチンの接種実績(4月24日時点)

ワクチン接種記録システム (VRS)

区分		接種回数	接種率
全年代	1回目	2,952,826	80.10%
	2回目	2,924,697	79.34%
	3回目	1,870,242	50.74%
	合計	7,747,765	
高齢者 (65歳以上)	1回目	1,030,364	93.95%
	2回目	1,027,645	93.70%
	3回目	958,543	87.40%
	合計	3,016,552	

※引用元 接種状況ダッシュボード (デジタル庁)

<https://info.vrs.digital.go.jp/dashboard/>

8 感染症患者等の概要

感染症患者等の概要については、以下の県HPに掲載します。

<https://www.pref.shizuoka.jp/kinkyu/covid-19-tyuumokujouhou.html>

提供日 2022/04/25
タイトル 新型コロナウイルス感染症患者の死亡について
担当 健康福祉部 感染症対策局新型コロナ対策企画課
連絡先 企画調整班
TEL 054-221-2459



新型コロナウイルス感染症患者の死亡について(県内398例目)

新型コロナウイルス感染症の患者1名の死亡が確認されたとの報告がありました。
お亡くなりになられた患者様に対し、謹んで哀悼の意を表しますとともに、御遺族の皆様には心よりお悔やみ申し上げます。
病状等の詳細につきましては、御遺族の意向により公表を差し控えさせていただきます。
また、報道に際しましては、患者様及び御遺族の皆様の人権の尊重並びに個人情報の保護に御配慮をお願いします。

1 患者概要

県内398例目(死亡が確認された日:令和4年4月22日)
施設入所中の新型コロナウイルス感染症の患者の死亡が確認されたとの報告が、県内の医療機関からありました。

- 1 年代 90歳代
- 2 性別 男性
- 3 居住地 非公表
- 4 基礎疾患 有

提供日 2022/04/25
 タイトル 経営革新計画の承認（令和4年3月）
 担当 経済産業部 商工業局経営支援課
 連絡先 経営革新班
 TEL 054-221-3164



静岡県は、令和4年3月の経営革新計画を88件承認しました。
 承認企業の地域別内訳は、東部31件、中部27件、西部30件となっており、市町別では浜松市が最多で19件となっています。
 業種別の内訳は、製造業が最多で30件となっています。

1 令和4年3月の承認件数

(単位:件)

区分	東部	中部	西部	計	当年度計	累計(H11.10~R4.3)
件数	31	27	30	88	574	8019

2 市町別内訳

東部

(単位:件)

区分	沼津市	富士市	三島市	富士宮市	御殿場市
件数	5	5	9	4	4
区分	熱海市	伊豆の国市	函南町	南伊豆町	
件数	1	1	1	1	

中部

(単位:件)

区分	静岡市	焼津市	島田市	牧之原市	吉田町
件数	17	5	1	2	2

西部

(単位:件)

区分	浜松市	磐田市	掛川市	菊川市	湖西市
件数	19	3	2	1	2
区分	袋井市				
件数	3				

3 業種別内訳

(単位:件)

区分	製造業	建設業	情報通信業	運輸業	卸売・小売業
件数	30	7	5	1	24
区分	飲食店・宿泊業	医療・福祉	教育学習支援業	サービス業	その他
件数	8	0	2	11	0

<参考>

◆「経営革新計画の承認」とは

県は、中小企業者等による新規事業への取組で、相当程度の経営の向上が見込める計画について承認します。承認企業は、制度融資や信用保証の別枠、補助金など主に資金調達に係る支援策が利用できます。(ただし、利用する支援策ごとに個別審査が別途必要となります。)

◆具体的な経営革新の取組事例を紹介している経営革新事例集(R3版)は、県経営支援課のホームページでご覧いただけます。

<https://www.pref.shizuoka.jp/sangyou/sa-550/documents/r3jireishu.pdf>

世界お茶まつり2022の開催



1 要 旨

過去7回にわたって開催した世界お茶まつりの成果を継承し、世界に向けて日本茶の魅力を発信するとともに茶の新たな需要を創出することで、本県茶業の発展につなげるため、令和4年5月1日の開幕セレモニーを皮切りに、世界お茶まつり2022を開催する。

2 概 要

名 称	世界お茶まつり2022
開催時期	春：令和4年5月1日（日）～15日（日） 秋：令和4年10月20日（木）～23日（日）
開催場所	春：ふじのくに茶の都ミュージアム（開幕セレモニー）、県内外各所 秋：静岡県コンベンションアーツセンター「グランシップ」
目 的	世界に向けて日本茶の魅力を発信し、茶の新たな需要を創出する。
テーマ	「O-CHAで元気な笑顔！」

3 春のお茶まつりウィーク

(1) 開幕セレモニーの開催
春のお茶まつりウィークの開幕を宣言するとともに、セレモニー会場と中継会場の全員がお茶で元気な笑顔で乾杯し、一斉にスタートする。

日 時	令和4年5月1日（日） 午前10時から11時まで
場 所	ふじのくに茶の都ミュージアム 日本庭園（雨天時は1階多目的ホール）
出席者	知事、徳川家広会長代行、宮沢正美静岡県議会議長 アウデーモ・ガルシア 在浜松ブラジル総領事 等
内 容	<ul style="list-style-type: none"> ・開幕宣言：徳川家広会長代行 ・県内中継：天竜浜名湖鉄道遠州森駅、KADODE OoIGAWA、JAふじ伊豆緑茶館ぬまづ ・アトラクション：よさこいサークルお茶ノ子祭々 ・県外・海外中継：カネ十農園表参道、ハヤシ・ユリ（ブラジル） ・呈茶パフォーマンス：Cha-1グランプリ入賞者3名による呈茶 ・お茶で乾杯：後藤副会長による御発声

(2) プログラム

名 称	内 容
新茶フェア	県内のお茶関連施設、首都圏の茶販売店が各々200、合計400店舗が参加 ※参加店を周遊するモデルコースの紹介や「スマホdeスタンプラリー」を実施
O-CHA旅@沿線	県内5私鉄と連携し、お茶をテーマにした特別列車を運行

担当：経済産業部 農業局お茶振興課
連絡先：世界緑茶班 TEL 054-202-1488

提供日 2022/04/25
タイトル 「つなぐー災害派遣の記録」～被災地への職員派遣記録をまとめました～
担当 交通基盤部 河川砂防局土木防災課
連絡先 災害班
TEL 054-221-3033



「つなぐー災害派遣の記録」の発刊 ～被災地への職員派遣記録をまとめました～

1 概要

交通基盤部では、東日本大震災の発災からこれまで11年にわたり、延べ165名の土木技術職員を岩手県、熊本県及び広島県の被災地に派遣してきましたが、平成23年度から始まった職員の派遣は、令和4年3月に終了しました。

被災地での派遣職員の経験は、大規模地震や、近年、本県では発生していない豪雨災害への対応であり、本県の防災対策にとって貴重な知見となりました。

派遣職員が被災地支援の中で得た経験・知見を他の土木技術職員に伝えるとともに、いつ起こるかかわからない大規模災害に備えることを目的に「つなぐー災害派遣の記録」をまとめました。

2 派遣記録の概要

(1) 記録集

A 4版120ページ。派遣の概要、派遣職員が従事した工事記録、事前復興行動計画の取組、派遣職員アンケート、派遣職員だより、派遣先での交流記録。

3 配布先（予定）

- ・派遣先行政機関（岩手県、岩手県山田町、熊本県、広島県呉市）
- ・図書館（県立中央図書館、議会図書館ほか）
- ・県及び市町の関係部署

4 参考

本記録集の本文電子データを県ホームページに掲載
下記URLからご覧ください。

<http://www.pref.shizuoka.jp/kensetsu/ke-340/saigaihakennkiroku.html>

担当：交通基盤部河川砂防局 土木防災課
連絡先（電話番号）：災害班 054-221-3033

提供日 2022/04/25
タイトル 静岡県議会議員選挙区等調査検討委員会の開催
担当 議会事務局 議事課
連絡先 2555
TEL 054-221-2555



令和5年に実施される一般選挙における静岡県議会議員の定数並びに選挙区及び
配当定数について調査検討するため、下記のとおり第12回委員会を開催する。
記

- 日時 令和4年4月28日(木) 午前10時30分から
- 場所 第5委員会室(静岡県庁本館4階)
- 構成員 11人

委員長	山田 誠 (自民改革会議)
副委員長	増田 享大 (自民改革会議) 四本 康久 (ふじのくに県民クラブ)
委員	藤曲 敬宏 (自民改革会議) 土屋 源由 (自民改革会議) 相坂 摂治 (自民改革会議) 河原崎 聖 (自民改革会議) 鈴木 啓嗣 (自民改革会議) 中澤 通訓 (ふじのくに県民クラブ) 田口 章 (ふじのくに県民クラブ) 早川 育子 (公明党静岡県議団)

提供日 2022/04/25
タイトル 公立学校共済組合静岡支部職員における新型コロナウイルス感染症患者の発生について
担当 教育委員会 教育厚生課
連絡先 公立学校共済組合静岡支部
TEL 054-221-3137



Shizuoka Prefecture

(要旨)

公立学校共済組合静岡支部職員において、新型コロナウイルス感染症の感染が確認されたので報告します。

(概要)

所属	公立学校共済組合静岡支部 (静岡県教育委員会教育厚生課内)
性別	男性
発症日	4月20日(水)
陽性確認日	4月23日(土)
職場における濃厚接触者	なし

・当該職員の勤務公署について一般来庁者の訪問はほとんど認められず、執務室等については消毒等感染防止に向けた措置を実施済。

解 禁 日 時	新聞	4/28 (木)	朝刊
	テレビ ラジオ	4/28 (木)	6時以降
	インターネット		

提供日 2022/04/26

タイトル 静岡市が読売新聞社賞とBS よしもと賞を受賞！
～令和4年全国広報コンクール～

担当 知事直轄組織知事戦略局広聴広報課
連絡先 企画報道班 054-221-3360



令和4年全国広報コンクール（主催：公益社団法人日本広報協会）の総合審査会において、全国から応募があった487点の中から、静岡市が読売新聞社賞とBS よしもと賞（部門別審査：入選2席）を受賞しました。なお、本県関連の受賞は、下記のとおりです。

1 受賞作品

作品名	団体名	部門	受賞名
静岡気分 (2021年1月号)	静岡市	広報紙 都道府県・政令指定都市部	読売新聞社賞 BSよしもと賞 部門別審査：入選2席
広報しまだ (2021年11月号)	島田市	広報紙 市部	部門別審査：入選1席
広報ふじ (2021年6月5日号 2～3ページ)	富士市	広報写真 組み写真部	部門別審査：入選3席
三島市発！夢・未来創出事業 「広報みしま高校3年生向け特別号」 及び「未来レター事業」	三島市	広報企画	部門別審査：入選

2 近年における県内関連の主な受賞歴

【令和3年】

長泉町（広報写真 組み写真部）：総務大臣賞（特選）

富士市（広報紙市部）：読売新聞社賞（入賞1席）

【令和2年】

島田市（広報紙市部）：内閣総理大臣賞（特選）

静岡市（広報紙都道府県・政令指定都市部）：読売新聞社賞（入賞）

3 その他

表彰式は、6月3日(金)に愛媛県内子町で開催される第59回全国広報広聴研究大会において行われます。

4 問い合わせ先

静岡県広報協会：054-254-6747、静岡県広聴広報課：054-221-3360

【参考】

- 全国広報コンクールは、地方自治体等の広報活動の向上に資するため、各種広報作品についてコンクールを行い、優秀な作品（団体）を表彰するもの。
- 審査の対象媒体・部門は、広報紙（3部門）、ウェブサイト（3部門）、広報写真（2部門）、映像、広報企画の5媒体10部門。
- 最も優秀な団体には内閣総理大臣賞が贈られる。

提供日 2022/4/26
 タイトル 定期給与4か月連続で前年同月を上回る
 毎月勤労統計調査地方調査結果
 (令和4年1月分)
 担当 知事直轄組織デジタル戦略局統計調査課
 連絡先 商工・経済班
 TEL 054-221-2240、2246



令和4年1月分の静岡県の賃金、労働時間、雇用の動きについて調査結果を公表する。(事業所規模5人以上、調査産業計)

※令和4年1月分より、基準年が平成27年から令和2年に変わりました。

1 賃金

1人平均月間定期給与(所定内給与+超過労働給与)は253,843円、名目賃金指数(定期給与)は100.5で、前年同月比1.0%増と4か月連続で前年同月を上回った。

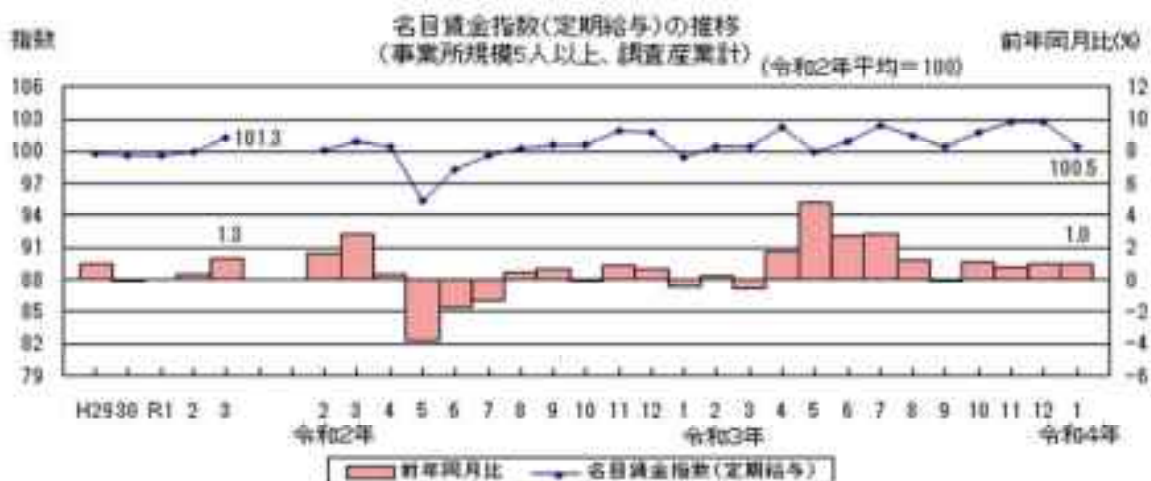

2 労働時間

1人平均月間所定外労働時間は9.9時間、所定外労働時間指数は106.5で、前年同月比4.2%増と2か月連続で前年同月を上回った。

常用労働者の約3割を占める製造業の所定外労働時間は13.0時間、所定外労働時間指数は114.0で、前年同月比10.3%増と2か月連続で前年同月を上回った。



3 雇用

本月末常用労働者数は1,421,032人、常用雇用指数は101.0で、前年同月比1.1%増と9か月連続で前年同月を上回った。

なお、パートタイム労働者比率は31.0%で、前年同月差0.4ポイント増と13か月ぶりに前年同月を上回った。

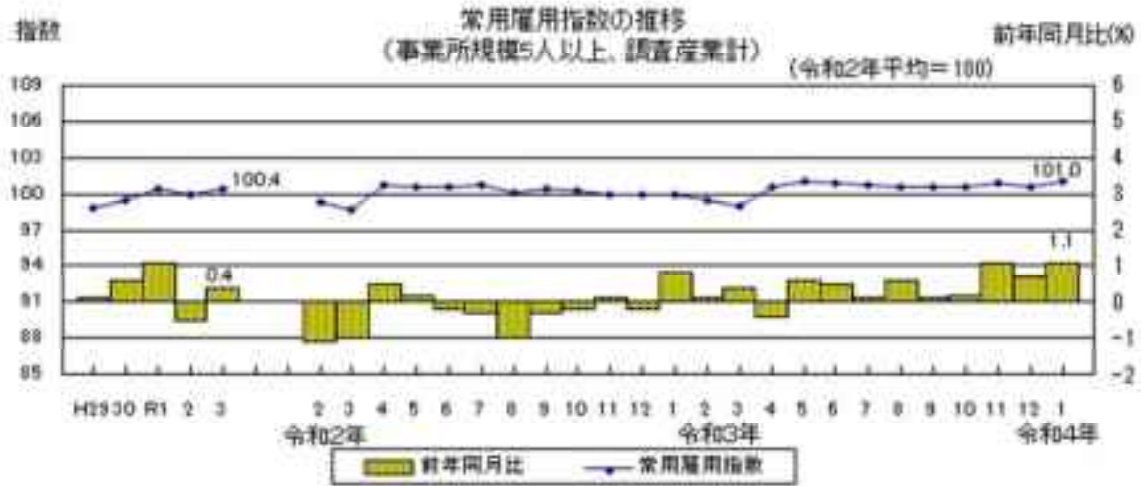

<参考>

1 事業所規模30人以上の結果（調査産業計）

- (1) 定期給与は281,280円で、前年同月比1.5%増と10か月連続で前年同月を上回った。
- (2) 所定外労働時間は12.1時間で、前年同月比11.3%増と2か月連続で前年同月を上回った。
- (3) 常用労働者数は848,436人で、前年同月比0.3%増と17か月連続で前年同月を上回った。

2 事業所規模別定期給与、所定外労働時間及び常用労働者数

事業所規模5人以上

産 業	定期給与			所定外労働時間			常用労働者数		
	実数	指数(名目)	前年同月比	実数	指数	前年同月比	実数	指数	前年同月比
	円		%	時間		%	人		%
調 査 産 業 計	253,843	100.5	1.0	9.9	106.5	4.2	1,421,032	101.0	1.1
製 造 業	305,068	104.3	4.0	13.0	114.0	10.3	380,367	100.2	3.7
卸 売 業 , 小 売 業	190,500	88.9	-2.2	6.5	110.2	17.6	223,017	100.5	0.0
医 療 , 福 祉	264,793	100.4	0.4	6.5	110.2	24.1	189,275	100.6	0.9

事業所規模30人以上

産 業	定期給与			所定外労働時間			常用労働者数		
	実数	指数(名目)	前年同月比	実数	指数	前年同月比	実数	指数	前年同月比
	円		%	時間		%	人		%
調 査 産 業 計	281,280	102.3	1.5	12.1	116.3	11.3	848,436	101.2	0.3
製 造 業	324,728	104.0	4.7	14.2	114.5	13.4	296,815	100.2	2.2
卸 売 業 , 小 売 業	195,867	89.8	-5.6	9.6	141.2	60.8	82,075	101.2	-0.4
医 療 , 福 祉	300,863	100.3	0.7	7.3	105.8	13.2	123,751	100.7	1.0

<利用上の注意>

- (1) この調査結果の数値は、調査事業所からの報告を基にして、本県の事業所規模5人以上のすべての事業所に対応するよう復元して算定したものである。
- (2) 現在の基準年は令和2年であり、指数は「令和2年平均=100」とする。
- (3) 対前年（前月）比等の増減率は、原則として指数により行っているため、実数から算定した場合は必ずしも一致しない。

☆詳しくは「統計センターしずおか」 (<https://toukei.pref.shizuoka.jp/>) を御覧ください。

提供日 2022/04/26
 タイトル 生産・出荷ともに対前月比で増加
 静岡県鉱工業指数（令和4年2月分速報）
 担当 知事直轄組織 デジタル戦略局統計調査課
 連絡先 商工・経済班
 TEL 054-221-2240



1 生産指数の動き

令和4年2月の鉱工業生産指数（季節調整済：平成27年=100）は**88.8**となり、**前月比は4.3%増と3か月ぶりに上昇**した。

また、**前年同月比（原指数）は3.1%減と6か月連続して前年を下回った**。

業種別の前月比（季節調整済指数）では、輸送機械、電子部品・デバイス、窯業・土石製品等が上昇する一方、電気機械、食料品・たばこ、汎用・生産用・業務用機械等が低下した。



2 出荷指数の動き

令和4年2月の鉱工業出荷指数（季節調整済：平成27年=100）は**85.7**となり、**前月比は1.7%増と3か月ぶりに上昇**した。

また、**前年同月比（原指数）は7.8%減と7か月連続して前年を下回った**。

業種別の前月比（季節調整済指数）では、輸送機械、汎用・生産用・業務用機械、電気機械等が上昇する一方、食料品・たばこ、化学、その他製品等が低下した。

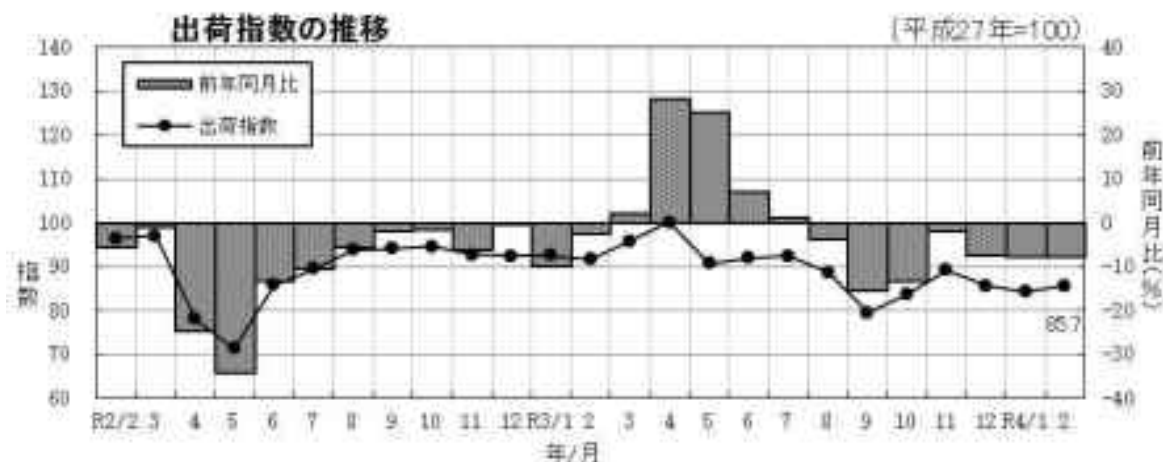

3 在庫指数の動き

令和4年2月の鉱工業**在庫指数**(季節調整済:平成27年=100)は**103.3**となり、前月比は**3.4%増**と5か月ぶりに上昇した。

また、**前年同月比**(原指数)は**3.4%減**で3か月連続して前年を下回った。
業種別の前月比(季節調整済指数)では、輸送機械、化学、食料品・たばこ等が上昇する一方、汎用・生産用・業務用機械、金属製品、パルプ・紙・紙加工品等が低下した。

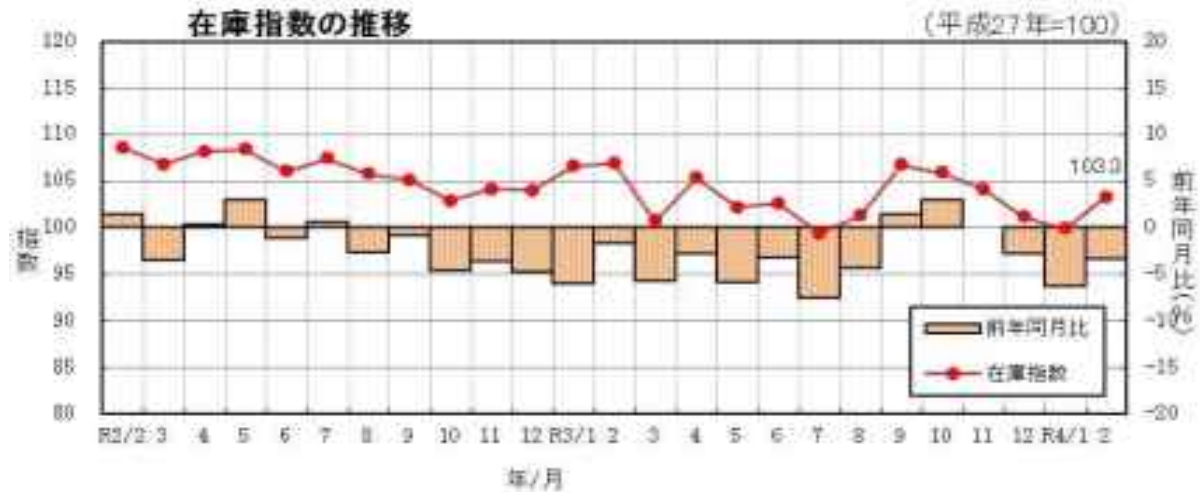

<参考> 四半期推移及び在庫循環図

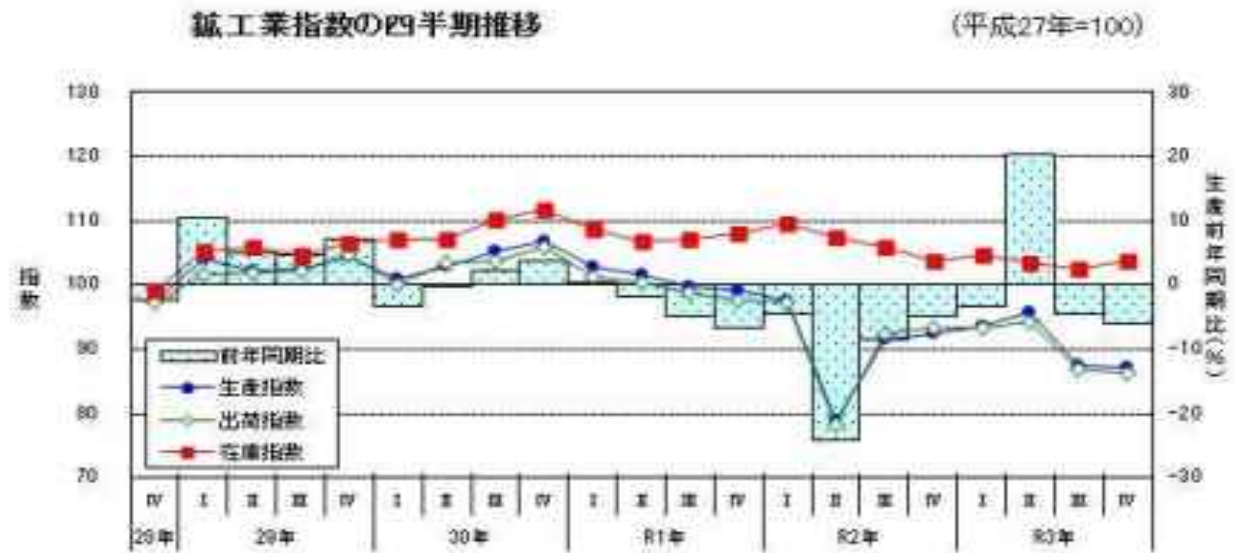

在庫循環図

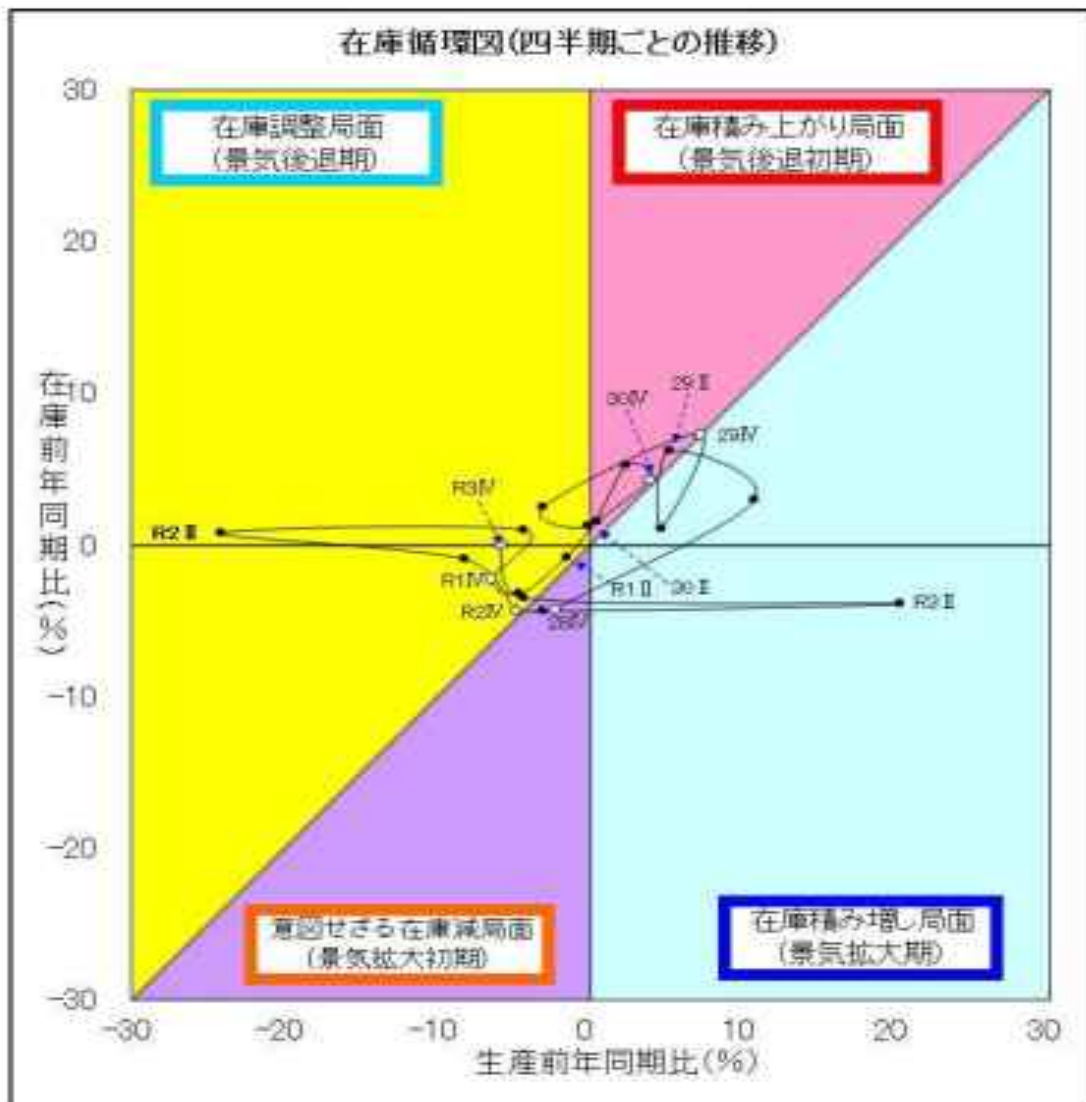

- 在庫積み増し局面 (景気拡大期)**
 需要が供給より多くなると、生産を拡大し、在庫を積み増して需要に対処する。
- 在庫積み上がり局面 (景気後退初期)**
 供給が需要より多くなってくると、生産の伸びが鈍化し、在庫が適正水準を超え、在庫の積み上がりが起こる。
- 在庫調整局面 (景気後退期)**
 適正水準を超えた在庫を減らすため、生産を抑え、在庫調整を図る。
- 意図せざる在庫減局面 (景気拡大初期)**
 需要の増加に生産が追いつかず、在庫が減少する。

提供日 2022/04/26
タイトル 日本プラスチック株式会社の森づくりが始まります！
担当 暮らし・環境部 環境局環境ふれあい課
連絡先 自然ふれあい班
TEL 054-221-2848



日本プラスチック株式会社・ホールアース研究所・静岡県 『はぐくみの森』づくりが始まります！

日本プラスチック株式会社、特定非営利活動法人ホールアース研究所、静岡県の3者が富士宮市北山における豊かな森づくりに取り組むため、令和4年1月13日に「しずおか未来の森サポーター」協定を締結しました。
今回、キックオフイベントとして日本プラスチック株式会社主催による「はぐくみの森」開始式が開催され、新たな森づくりが始まります！

1 開始式

- (1) 日時：令和4年5月10日（火） 午前10時～午前11時40分
- (2) 場所：静岡県富士宮市北山4857-1 「はぐくみの森」
（別添：現地案内図参照）
- (3) 内容：協定締結者による看板の除幕や記念植樹、ガイドウォーク
（開始式は、雨天決行）

2 協定の内容

- (1) 目的：森林整備活動等を通して、環境保全に対する意識啓発等を図り、豊かな自然環境を形成することを目的とする。
- (2) 対象森林：富士宮市北山 約1.0ha（日本プラスチック株式会社が富士宮市と別途協定を結び、富士宮北山工業団地内で管理する森林）
- (3) 期間：令和4年1月13日から令和8年3月31日まで
- (4) 役割：

協定締結者	役割
日本プラスチック株式会社	植栽、樹木等の剪定、下草刈り、見回り等の森林整備活動、森林環境教育活動、生態系保全活動、活動への資金提供
特定非営利活動法人 ホールアース研究所	森林整備活動の計画、実施、活動サポート業務
静岡県	指導・助言、情報発信、活動認定

(参考1) 日本プラスチック株式会社と特定非営利活動法人ホールアース研究所について

- 日本プラスチック株式会社は、CSR活動として富士宮市の潤井川河川敷清掃活動や静岡県海洋プラスチックごみ防止（6R県民運動）等に参加してきた。今回、特定非営利活動法人ホールアース研究所のサポートを受け、森づくりに取り組むこととなった。

(参考2) しずおか未来の森サポーター制度の概要

- 県内の森林整備と森林環境教育の推進を図ることで、未来の子供たちに豊かな森林環境を引き継ぐため、社会貢献活動として森づくり活動を行う企業等を「しずおか未来の森サポーター」として認定、県は企業等への森づくり団体等の紹介や活動PRなどを支援。
- 平成18年度の制度開始からの協定締結企業は57社（うち、44社が活動を継続中）。

3 その他

- 本情報は、令和4年4月26日付けで、日本プラスチック株式会社からも各報道機関へ提供されます。
- 取材いただける場合は、環境ふれあい課（担当：北浦（054-221-2848））までご連絡ください。

日程変更**至急****4/26 14時**

提供日 2022/4/22
 タイトル 富士川水系の水質調査について
 担当 暮らし・環境部環境局生活環境課
 連絡先 大気水質班
 054-221-2253

**雨天のため調査日を延期します。****富士川水系の水質調査を実施します**

山梨県と静岡県は、以下のとおり合同で富士川水系の水質調査を実施します。
 国土交通省も、連携して調査を実施します。

1 調査日

~~令和4年4月27日(水)~~ (天候により延期する場合があります)

令和4年5月11日(水)**2 調査地点等**

河川	地点	実施者	水質	
			アクリルアミド	浮遊物質(S S)
雨畑川	①雨畑川流末	山梨県	—	○
早川	②中之島橋		—	○
	③早川橋		—	○
富士川	④飯富橋	国	—	○
	⑤富山橋付近		○	○
	⑥身延橋	山梨県	—	○
	⑦南部橋付近	国	○	○
	⑧県境	山梨県	—	○
	⑨内房橋付近	静岡県	○	○
	⑩富原橋		○	○
	⑪富士川楽座付近		○	○
⑫富士川橋	○		○	
稲子川	⑬稲子川橋	静岡県	○	○
稲瀬川	⑭内房境川合流後		○	○
芝川	⑮芝富橋		○	○

(調査実施状況)

「○」 前回調査と同様に実施 「—」 不実施

県内調査地点(⑨~⑮)は、令和4年1月の調査地点と同じ

3 取材について

採水の様子の取材は、別紙の場所、時間でお願ひします。取材を希望される場合は
5月10日(火) ~~4月26日(水)~~ 12時までに、暮らし・環境部環境局生活環境課
 (054-221-2253) まで御連絡の上、当日は直接現地にお越しくたさい。

(参考) 富士川水系の河川水に係る調査地点

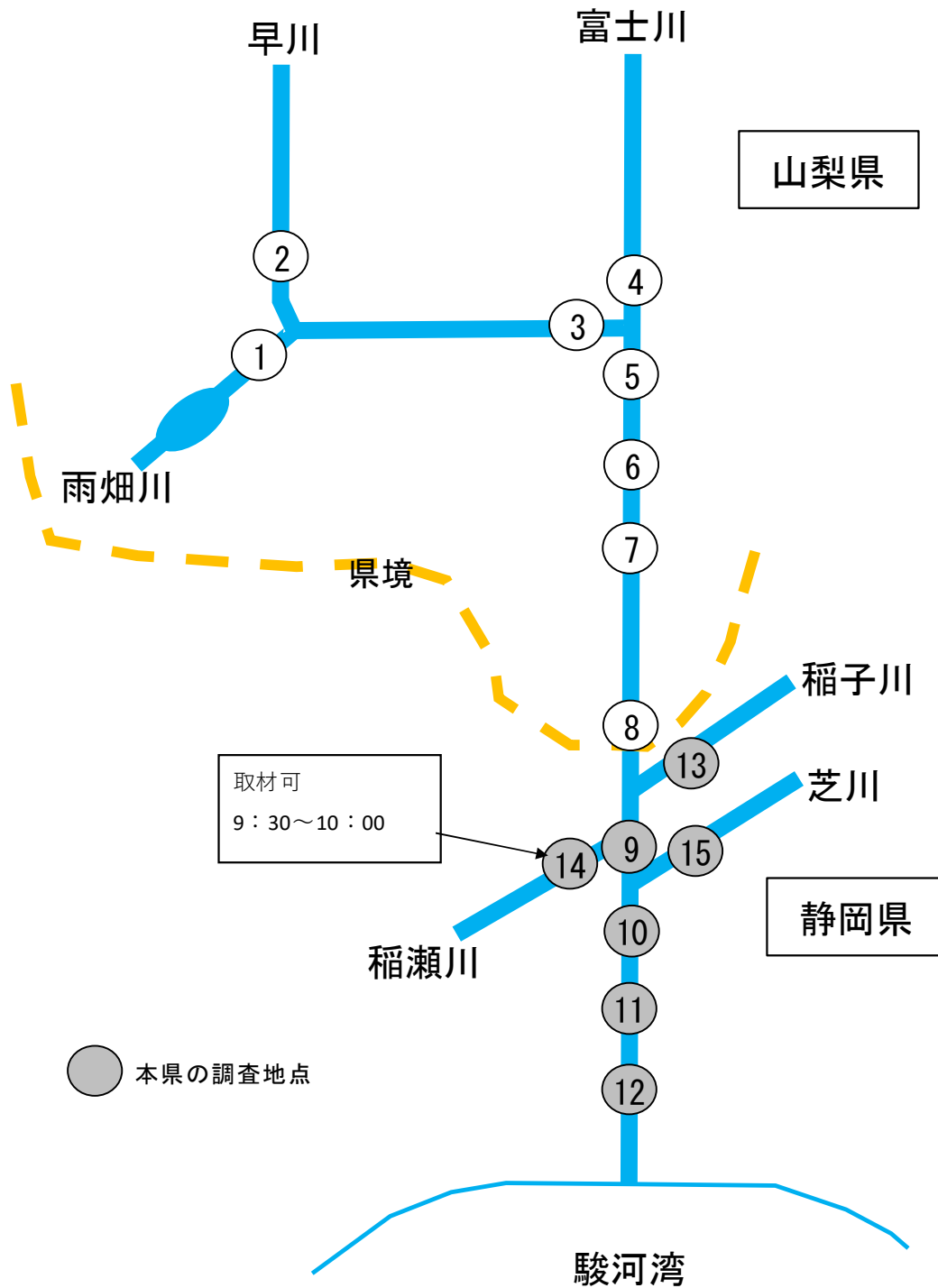

提供日 2022/04/26
タイトル 静岡県水循環保全条例施行規則の骨子に関するパブリックコメントの実施
担当 暮らし・環境部 環境局水資源課
連絡先 水資源班
TEL 054-221-2256



水循環保全条例施行規則の骨子を取りまとめましたので、広く県民の皆様のご意見を募集します。

静岡県水循環保全条例を令和4年3月29日に制定したところですが、条例の施行に当たり、規則で定めることとしている事項について、県民の皆様のご意見を募集します。

1 意見募集期間

令和4年4月26日（火）から令和4年5月16日（月）まで

2 意見の提出方法

郵送、ファクシミリ又は電子メールのいずれかの方法で意見書（書式自由）を提出してください。

なお、いただいた御意見の内容について照会する場合がありますので、意見書には氏名、住所及び連絡先（電話番号等）を明記してください。

3 資料の閲覧方法

静岡県ホームページ

http://www2.pref.shizuoka.jp/all/shingi.nsf/pc_bosyuu

（「ホーム」→「県政情報」→「行政改革・情報公開」→「静岡県の情報公開」→「政策形成過程情報・県民意見提出手続」）

4 意見の提出先

(1) 郵送の場合

〒420-8601 静岡市葵区追手町9番6号
暮らし・環境部環境局水資源課（県庁西館6階）

(2) ファクシミリの場合

054-221-3278（暮らし・環境部環境局水資源課）

(3) 電子メール

mizu_shigen@pref.shizuoka.lg.jp

5 留意事項

いただいた御意見に対する県の考え方は、類似する御意見をまとめた上で、県のホームページでお示しします。

御意見を提出された方に対して、個別には回答いたしませんので、御了承ください。

提供日 2022/04/26
タイトル 静岡サイクルスポーツコミッション推進協議会の開催
について
担当 スポーツ・文化観光部 スポーツ局スポーツ政策課
連絡先 事業推進班 渡邊
TEL 054-221-2838



第一回 静岡サイクルスポーツコミッション推進協議会の開催について

大規模国際スポーツ大会のレガシー継承に向けた取組を推進し、官民連携のスポーツを活用したまちづくり・地域活性化の取組であるスポーツコミッションの推進体制を構築するため、日本サイクルスポーツセンターを拠点としたモデル事業を推進する、「静岡サイクルスポーツコミッション推進協議会」を設立するとともに、第1回の会議を下記のとおり開催します。

《静岡サイクルスポーツコミッション推進協議会》

(1) 目的

日本サイクルスポーツセンターの“自転車トレーニングヴィレッジ”化に向けた利活用促進に係る体制及び取組の協議、検討

(2) 組織・構成団体

会長：県スポーツ・文化観光部スポーツ局参与

委員：県自転車競技連盟、日本サイクルスポーツセンター、伊豆市、伊豆の国市、伊東市、美しい伊豆創造センター、NPOサプライズ（計7名）

(3) 第1回会議

日時：令和4年4月27日（水）午後2時から午後3時まで

会場：日本サイクルスポーツセンター管理棟2階会議室（伊豆市大野1826）

議事：検討内容・検討体制について

提供日 2022/04/26
タイトル ふじのくに芸術祭演劇コンクール 県民審査員を募集中です！
担当 スポーツ・文化観光部 文化局文化政策課
連絡先 文化振興班
TEL 054-221-3109



ふじのくに芸術祭演劇コンクール県民審査員を募集中です！！

ふじのくに芸術祭2022(第62回静岡県芸術祭)演劇コンクールにて、県演劇協会の審査員と共に合同審査を行う「県民審査員」を、下記により公募中です。特別な知識や資格等は不要です。ぜひ御応募ください。

1 概要

ふじのくに芸術祭演劇コンクールは、県内の演劇活動活性化を目的に、県内アマチュア演劇団体等が行う公演を審査し、静岡県芸術祭賞をはじめとした今年度の優秀作品を決定するコンクールです。

生の演劇をお楽しみいただきながら審査のお手伝いをいただくことで、新たな演劇の見方や魅力を発見することができます。

2 審査スケジュール

- (1) 令和4年6月19日(日) 事前打合会に参加(会場:静岡県庁内)
- (2) 令和4年6月～12月 上演される演劇コンクール参加公演を観劇(令和3年度は4公演ありました)
- (3) 各公演観劇後 「完成度の高さ」や「会場の雰囲気とおすすめ度」等を劇評に記入し、提出
- (4) 令和4年12月 合同審査会にて受賞団体決定

3 募集人数

3～4名(応募多数の場合は抽選)

4 その他

観劇、事前打合会及び審査会にかかる旅費は静岡県演劇協会が負担。
(※審査に係る謝礼はありません)

5 申込方法

住所、氏名、年齢、電話番号、職業、応募動機、演劇鑑賞歴(0年でも可)を記入し、はがき又はメールで申込み

【申込先】〒422-8043 静岡市駿河区中田本町46-2
ふじのくに芸術祭演劇コンクール事務局 堀池宛
電話: 090-6806-9382
e-mail: taka2058teatro@gmail.com

6 申込締切

令和4年5月27日(金)必着

7 問合せ先

スポーツ・文化観光部文化局文化政策課
・電話: 054-221-3109
・e-mail: arts@pref.shizuoka.lg.jp

解禁日時付

解 禁 日 時	新聞	4/27 (水)	朝刊
	テレビ ラジオ	4/26 (火)	17時以降
	インターネット		

提供日 2022/04/26
 タイトル ホームレスの実態に関する全国調査（概数調査）の結果
 担 当 健康福祉部 福祉長寿局地域福祉課
 連絡先 生活保護班
 TEL 054-221-3501



1 ホームレス調査結果概要

令和4年4月26日に厚生労働省が発表した令和4年1月の「ホームレスの実態に関する全国調査(概数調査)」の結果、県内のホームレス数は49人で、昨年から増減はなかった。
 <県内ホームレスの起居別場所・性別の状況> (単位:人(%))

調査年月	区分	起居別場所						全国総数	本県順位(位)
		都市公園	河川	道路	駅舎	その他施設(海岸等)	計		
R4.1	男性	6	17	4	0	15	42	3,448	12
	女性	0	1	1	1	2	5		
	不明	1	1	0	0	0	2		
	合計	7(14.3)	19(38.8)	5(10.2)	1(2.0)	17(34.7)	49		
	全国	(24.6)	(24.0)	(21.3)	(5.7)	(24.3)	(100)		
R3.1	男性	6	17	6	1	12	42	3,824	12
	女性	0	0	0	2	0	2		
	不明	1	2	0	0	2	5		
	合計	7	19	6	3	14	49		
R2.1	男性	7	19	1	0	17	44	3,992	10
	女性	0	1	0	2	0	3		
	不明	1	4	8	0	2	15		
	合計	8	24	9	2	19	62		
H31.1	男性	2	18	3	0	17	40	4,555	10
	女性	0	2	0	0	1	3		
	不明	1	11	10	0	2	24		
	合計	3	31	13	0	20	67		
H30.1	男性	6	27	3	0	18	54	4,977	10
	女性	1	2	0	1	3	7		
	不明	1	6	10	0	6	23		
	合計	8	35	13	1	27	84		

2 市町別の状況 <ホームレスの多い県内の市町(上位5市)> (単位:人(%))

市町名	浜松市	富士市	沼津市	静岡市	熱海市
R4年調査	17(34.7)	9(18.4)	7(14.3)	6(12.2)	3(6.1)
R3年調査	11(22.4)	9(18.4)	8(16.3)	11(22.4)	3(6.1)

3 全国の状況

本県は、前年と同じく全国で多い方から12番目。
※大阪府(966人)、東京都(770人)、神奈川県(536人)。

4 ホームレスを支援する事業(生活困窮者自立支援法による)

事業名	概要
自立相談支援事業	包括的な相談・支援
住居確保給付金	家賃費用の給付
一時生活支援事業	住居喪失者に衣食住を緊急に提供
就労準備支援事業	就労に向けた生活習慣の改善等

県内の無料低額宿泊所は静岡県内に11施設。

※無料低額宿泊所とは、社会福祉法第2条第3項に定めのある第二種社会福祉事業のうち、「生計困難者のために、無料又は低額な料金を、簡易住宅を貸し付け、又は宿泊所その他の施設を利用させる事業」として開設された施設。

※浜松市(7施設)、熱海市(1施設)、袋井市(1施設)、湖西市(1施設)、菊川市(1施設)。

提供日 2022/04/26
タイトル ひとり親家庭への食料配布会運営者養成講座
担当 健康福祉部 こども未来局こども家庭課
連絡先 ひとり親支援班
TEL 054-221-2365



ひとり親家庭への食料配布会運営者養成講座

ひとり親家庭支援団体 シングルペアレント101が、ひとり親家庭への食料配布会運営者養成講座の参加者を募集しています。

1 講座名・主催者

ひとり親家庭への食料配布会運営者養成講座
シングルペアレント101（代表 田中志保）

2 日時・場所

令和4年6月18日（土）13:30～15:30
アイセル21（静岡市葵区草深町3番18号）4階研修室

3 定員・参加費

会場30人、オンライン20人
3,000円/人

4 内容

- ・食料配布会運営者からのお話
- ・ワークショップ&仲間作り
- ・立ち上げ支援パッケージの内容紹介

5 講師

NPO法人太陽の家 事務局長 近藤正明

6 後援

静岡県

7 申込み

令和4年5月30日（月）17:00まで
専用フォームから申込み

https://docs.google.com/forms/d/e/1FAIpQLSdQxIdEtil5MUV0Tz2bZUYtnoqA6sMfZTPQh_bFpCKD6f1iVA/viewform

8 問合せ先

シングルペアレント101 代表 田中志保
E-mail : singleparent101szk@gmail.com

提供日 2022/04/26
タイトル 静岡県新型コロナウイルス感染症対策専門家会議の開催について
担当 健康福祉部 感染症対策局新型コロナ対策企画課
連絡先 企画調整班
TEL 054-221-2459



静岡県新型コロナウイルス感染症対策専門家会議の開催について

1 日時

令和4年4月27日（水）午後6時～午後7時30分（予定）

2 場所

県庁別館5階 東側

3 主な議題

- (1) 県内の新型コロナウイルス感染症の発生及び入院等の動向
- (2) 今後の病床確保について
- (3) 今後の新型コロナ対策について 他

4 その他

会議では個人や団体の情報を取り扱う可能性があるため非公開で行います。
冒頭（委員の紹介まで）のみ取材可能です。

5 委員・顧問

氏名	所属団体名・役職名
渥美 生弘	聖隷浜松病院 救命救急センター長兼救急科部長
伊東 宏晃	浜松医科大学 産婦人科学講座教授
伊藤 正仁	静岡県保健所長会 会長
岩井 一也	静岡市立静岡病院 血液内科科長
加藤 明彦	浜松医科大学医学部附属病院 病院教授
倉井 華子	静岡がんセンター 感染症内科部長
小清水 直樹	藤枝市立総合病院 副院長
荘司 貴代	静岡県立こども病院 小児感染症科医長
鈴木 健一	静岡県立こころの医療センター 救急病棟診療科医長兼感染対策室長
須田 隆文	浜松医科大学 内科学第二講座教授
飛田 規	磐田市立総合病院 副院長
長岡 宏美	静岡県環境衛生科学研究所 技監
袴田 康弘	静岡県立総合病院 総合診療センター長
福地 康紀	一般社団法人静岡県医師会 理事
前田 正人	JCHO三島総合病院 院長
操 華子	静岡県立大学 看護学部看護学科 教授
宮入 烈	浜松医科大学 小児科学講座教授
矢野 邦夫	浜松医療センター 感染症管理特別顧問
毛利 博（顧問）	公益社団法人静岡県病院協会 会長
山口 建（顧問）	静岡県理事

会議終了後、ブリーフィングを予定しております。

提供日 2022/04/26
 タイトル 新型コロナウイルス感染症患者等の発生について
 担当 健康福祉部 感染症対策局新型コロナ対策企画課
 連絡先 企画調整班
 TEL 054-221-2459



※本情報提供は、感染症予防・感染拡大防止の啓発目的に行うものです。
 ※報道機関各位におかれましては、患者等の個人に係る情報について、プライバシー保護等の観点から、提供資料の範囲内での報道に、格段の御配慮をお願いします。
 ※県民の皆様におかれましては、患者・御家族の人権尊重・個人情報保護に御理解と御配慮をお願いします。
 ※4月24日に公表した県142514例目について、医療機関からの発生届が取り下げられたため、陽性者数からは除外します。4月24日の県全体の新規感染者数は670件となります。（これに伴う付番の変更はありません。）

1 本日の新規感染者数(政令市発表分を含む)

	県発表分	静岡市発表分	浜松市発表分	計
本日の新規感染者数	285	165	163	613
感染者数の累計	83,864	29,836	30,437	144,137

※患者詳細公表後に県番号を付番していること、発生届の取り下げがあること等の理由から、感染者数の累計と県公表番号の値は一致しません。

2 本日の新規感染症患者等について(県内公表143469から143753例目)の概要

○年代

10歳未満	10歳代	20歳代	30歳代	40歳代	50歳代	60歳代	70歳代
52	55	27	53	46	30	12	3
80歳代	90歳代	100歳代	計				
7	0	0	285				

○性別

男性	女性	計
162	123	285

○居住地

下田市	東伊豆町	河津町	南伊豆町	松崎町	西伊豆町		
11	2	3	1	0	0		
熱海市	伊東市						
4	17						
沼津市	三島市	裾野市	伊豆市	伊豆の国市	函南町	清水町	長泉町
21	5	10	1	3	10	6	8
御殿場市	小山町						
14	4						
富士市	富士宮市						
26	20						
島田市	焼津市	藤枝市	牧之原市	吉田町	川根本町		
15	23	17	7	0	2		
磐田市	掛川市	袋井市	御前崎市	菊川市	湖西市	森町	
23	11	10	4	1	0	1	
静岡市	浜松市	県外					
4	0	1					

※静岡市、浜松市の人数は、県発表分

○居住地[地域別] (再掲)

東部	中部	西部	県外	計
166	68	50	1	285

○推定感染経路 (上段：人数、下段：割合)

県内	県外	不明・調査中	計
168	1	116	285
58.9%	0.4%	40.7%	100.0%

○感染者集団(クラスター)

・本日新たに認定したクラスター(1件)

No.	所在地	施設等の 名称(区分)	本日までに 判明した 陽性者数
658	沼津市	学校	13名

3 コロナ患者受入病院の地域別及び重症者の病床占有率(4月26日正午現在)

区分	入院者数	即応病床数	病床占有率
県東部地域	22	185	11.9%
県中部地域	32	237	13.5%
県西部地域	24	196	12.2%
県全体	78 (28)	618 (45)	12.6%
うち重症者	1 (1)	55 (17)	1.8%

※県全体、重症者欄のかっこ内は、施設数。

※コロナ患者受入病院以外の入院者数は0名です。

4 県内宿泊療養施設の入居状況(4月26日正午現在)

区分	施設数	総客室数	療養者用 客室数 (A)	入居者数 (B)	占有率 B/A
室数等	9施設	1,252室	1,057室	188人	17.8%

5 自宅療養者数、自宅待機者数(4月25日17時時点)

区分	人数(人)
自宅療養者数	5,926
自宅待機者数	8

※自宅待機者数は、療養先が未定の者、療養先は決まっているものの入院又は宿泊療養施設入居を待っている者の合計。

6 療養終了者数(前日時点の推計値)

前日までの累計感染者数から、入院者数(前日正午時点)、宿泊療養施設入居者数(前日正午時点)、自宅療養者数(前日17時時点)、自宅待機者数(前日17時時点)、死亡者数(前日時点)を除いた人数を療養終了者数とします。

療養終了者数 (4月25日時点)	136,920人
---------------------	----------

7 新型コロナウイルスワクチンの接種実績(4月25日時点)

ワクチン接種記録システム (VRS)

区分		接種回数	接種率
全年代	1回目	2,953,940	80.13%
	2回目	2,926,244	79.38%
	3回目	1,890,652	51.29%
	合計	7,770,836	
高齢者 (65歳以上)	1回目	1,030,297	93.94%
	2回目	1,027,600	93.70%
	3回目	960,040	87.54%
	合計	3,017,937	

※引用元 接種状況ダッシュボード (デジタル庁)

<https://info.vrs.digital.go.jp/dashboard/>

8 感染症患者等の概要

感染症患者等の概要については、以下の県HPに掲載します。

<https://www.pref.shizuoka.jp/kinkyu/covid-19-tyuumokujouhou.html>

発表日 2022/4/26
タイトル 令和4年度静岡県農畜水産物等の
放射性物質検査結果（第1報）
担当 健康福祉部生活衛生局衛生課
連絡先 食品監視班
TEL 054-221-3708



1 要旨

原子力災害対策本部の対応方針により策定した「令和4年度静岡県農畜水産物等の放射性物質検査計画」に基づき検査を実施しています。

このたび、4月に搬入された検体の検査結果が判明しましたので、報告します。
検査結果は、基準値を下回る値で、安全性を確認しました。

2 検査結果

(1) 今回判明した検査結果（1品目、3検体）

番号	品目	採取市町等	採取日	放射性セシウム検査結果 (Bq/kg)		
				134	137	セシウム合計
1	山菜(ゼンマイ)	御殿場市	4月11日	4.06 未満	3.28 未満	7.3 未満
2	山菜(ワラビ)	裾野市	4月11日	1.94 未満	2.35 未満	4.3 未満
3	山菜(ワラビ)	小山町	4月11日	2.11 未満	2.53	2.5

- ・検査機関：一般財団法人新潟県環境分析センター
- ・検出機器：ゲルマニウム半導体検出器
- ・検査結果の「〇〇未満」：検出限界未満（検出せず）の意味
- ・一般食品の基準値：放射性セシウム100Bq/kg以下

(2) 令和4年度分類別予定件数及び実施済み件数

分類	予定件数		実施済み件数	
	品目数	検体数	品目数	検体数
栽培さのこ類	1	42		
野生鳥獣	1	3		
野生さのこ類	1	15		
山菜類	1	5	1	3
計	4	65	1	3

【問い合わせ先】

- ・検査に関すること
衛生課 054-221-3708
- ・採取品目、採取場所等に関すること
林業振興課 054-221-2667

提供日 2022/04/26
タイトル 河川整備基本方針の策定
担当 交通基盤部 河川砂防局河川企画課
連絡先 河川企画班 杉山・藤原・岩崎
TEL 054-221-3038



河川整備基本方針の策定

～白田川ほか2水系において河川整備基本方針を策定しました～

河川法第16条第1項の規定に基づき、二級河川白田川水系ほか2水系の河川整備基本方針を策定したので公表します。

1 告示

- ・令和4年4月26日（火） 静岡県公報第307号
- ・告示番号及び縦覧場所は以下のとおり
（県のホームページ（http://www.pref.shizuoka.jp/kensetsu/ke-320/topics_kasenplan.html）で公表）

	策定・変更	水系名	関係市町	告示番号	縦覧場所
1	策定	白田川	東伊豆町	第364号	交通基盤部河川砂防局河川企画課
2	策定	稲取大川	東伊豆町	第365号	下田土木事務所
3	策定	逢初川	熱海市	第366号	交通基盤部河川砂防局河川企画課 熱海土木事務所

2 河川整備基本方針とは

長期的な河川整備の目標として、水系に係る河川の総合的な保全と利用に関する基本方針や、基本高水（※1）、計画高水位（※2）等の河川整備の基本となるべき事項を定めたものであり、治水・利用・環境のバランスを考慮した河川の将来像と言えるものです。

- ※1：計画の規模の降雨が発生した場合に、洪水防御の基準となる地点で発生する流量。
- ※2：計画高水流量が河川改修後の河道断面を流下するときの水位であり、堤防や護岸などの設計の基本となる水位。

3 今後の計画づくりについて

引き続き、河川整備基本方針に沿って、概ね20～30年間で行う具体的な洪水対策や津波対策における河川整備の内容を定める「河川整備計画」の策定を進めます。

（河川整備基本方針の策定状況）

	全体数	策定済	今回策定	未策定
二級河川	82水系	57水系	3水系	22水系

提供日 2022/04/26
タイトル 河川整備計画の変更
担当 交通基盤部 河川砂防局河川企画課
連絡先 河川企画班 杉山・藤原
TEL 054-221-3035



河川整備計画の変更

～坂口谷川水系において河川整備計画を変更しました～

河川法第16条の2第1項の規定に基づき、坂口谷川水系河川整備計画を変更したので公表します。

1 告示

- ・令和4年4月26日（火） 静岡県公報第307号
- ・告示番号及び縦覧場所は以下のとおり
（県のホームページ（http://www.pref.shizuoka.jp/kensetsu/ke-320/topics_kasenplan.html）で公表）

	策定・変更	水系名	関係市町	告示番号	縦覧場所
1	変更	坂口谷川	牧之原市 吉田町	第367号	交通基盤部河川砂防局河川企画課 島田土木事務所

2 河川整備計画の概要

- ・坂口谷川水系河川整備計画は平成29年10月に策定
- ・市町の治水計画の変更に伴い、基準地点における計画高水流量の変更が生じたことから、本計画を変更するものです。

	水系名	河川名	工種	主な整備内容（変更のみ）
1	坂口谷川	坂口谷川	河川改修	護岸整備

※ 河川整備計画とは

- ・河川整備計画とは、河川法第16条の2第1項の規定に基づき、河川管理者が河川整備基本方針に沿って、災害の発生を防止または軽減するために必要な措置を講じ、総合的な河川管理を行うため、今後概ね20年から30年の間に行う当該河川の整備（河川工事・河川維持等）に関する事項を定めるものです。

提供日 2022/04/26
タイトル 【障害のある方等対象】静岡県職員の仕事説明会を開催します！
担当 人事委員会事務局 職員課
連絡先 任用班
TEL 054-221-2275



障害のある方等を対象とした静岡県職員の仕事説明会を初開催！

静岡県職員(障害のある方)採用試験の受験を検討されている方等を対象として、令和4年度に募集する職種の業務や職場の環境を紹介する説明会を、対面又はオンライン(Zoom)で初めて開催します。

1 対象者

- ・静岡県職員(障害のある方)採用試験の受験を検討している方
- ・静岡県職員(障害のある方)採用試験の受験を検討している方の御家族
- ・障害者就労支援機関の方

2 開催日程及び方法

- (1)令和4年5月25日(水)14時から16時まで 対面で開催
- (2)令和4年6月13日(月)14時から15時30分まで オンラインで開催

3 開催場所

- [5月25日の回] 静岡県庁別館
- [6月13日の回] オンライン(Zoom)

4 開催内容

- ・募集職種別業務内容の説明
- ・県職員採用試験概要の説明
- ・静岡県庁内見学(5月25日のみ)
- ・質疑応答

5 申込方法

ふじのくに電子申請サービス(パソコン、スマートフォン)によりお申し込みください。
静岡県職員採用情報ホームページ(<https://www.pref.shizuoka.jp/zinzi/employ/>)からアクセスできます。

6 申込期間

[5月25日の回]
令和4年5月2日(月)から5月16日(月)まで。
集合場所等の詳細は、令和4年5月20日(金)にメールで通知します。
[6月13日の回]
令和4年5月20日(金)から6月3日(金)まで。
ZoomのミーティングIDやパスワード等の詳細は、令和4年6月8日(水)にメールで通知します。

7 定員

- [5月25日の回] 先着20人(介助が必要な方は1人まで介助者の同席ができます。)
- [6月13日の回] なし

8 その他

- ・説明は、説明文付パワーポイント資料で行います。
- ・視覚に障害のある方等必要な方には、事前に説明項目のテキストデータをお送りしますので、申込みの際にお申し出ください。
- ・聴覚に障害のある方には、質疑応答や5月25日(水)の静岡県庁内見学の際に要約筆記の提供を行いますので、申込みの際にお申し出ください。
- ・静岡県庁内見学の際に、要約筆記のほかに配慮が必要な方は申込みの際にお申し出ください。
- ・5月25日(水)の来場に当たっては公共交通機関を御利用ください。公共交通機関の利用が困難な方はお申し出ください。
- ・新型コロナウイルス感染症の感染拡大等により、5月25日(水)の対面での実施を中止する場合は、同日にオンラインでの開催とします。

9 問合せ先

静岡県人事委員会事務局職員課(054-221-2275)

注. このイベントは選考活動とは一切関係ありません。参加、不参加は、採用試験の可否に一切関係ありません。

提供日 2022/04/28
タイトル 令和4年度5月補正予算編成要領
担当 知事直轄組織 政策推進局財政課
連絡先 計画班
TEL 054-221-2385



1 要旨

本日、政策調整会議（政策推進担当部長）より、各部局長、教育部長、警察本部長、企業局長、がんセンター局長に対して、令和4年度5月補正予算の編成要領を通知した。

2 本文

令和4年度5月補正予算編成要領（通知）

下記経費について、補正予算で対応することとしたので、予算調整案を提出するよう通知する。

補正予算案の提出項目

- （1）国の「原油価格・物価高騰等総合緊急対策」に伴い必要となる経費
- （2）新型コロナウイルス感染症対策に要する経費

提供日 2022/04/28
タイトル 令和4年度第1回デジタル戦略推進本部会議を開催します
担当 知事直轄組織 デジタル戦略局デジタル戦略課
連絡先 デジタル戦略班
TEL 054-221-3679



各部局が連携し、行政分野のデジタル化の加速及びデジタル技術の活用による県内の様々な課題解決を図るため、各部局のデジタル推進官(部長代理)等をメンバーとした第1回デジタル戦略推進本部会議を開催します。

記

1 日時

令和4年5月11日(水) 午前11時から正午まで

2 会場

県庁別館9階第1特別会議室

3 出席者

- ・出野副知事(CIO)
- ・デジタル戦略担当部長
- ・各部局デジタル推進官等

4 内容

DX推進に係る令和4年度の取組について

5 取材について

取材に際しては、手洗い、マスクの着用等の新型コロナウイルス感染拡大防止策への御協力をお願いします。

発熱又は風邪のような症状がある場合には、御自身の体調を優先し、参加を控えていただきますよう併せてお願いします。



誰にも優しく
誰もが便利に
安全・安心
そして豊かに

提供日 2022/04/28
 タイトル 令和元年度の経済成長率は名目▲1.5%、実質▲1.7%
 ～令和元年度静岡県の県民経済計算（確報）～
 担当 知事直轄組織 デジタル戦略局データ活用推進課
 連絡先 データ活用推進班
 TEL 054-221-2298



令和元年度の本県の経済規模や、県民の所得水準等を推計した「令和元年度静岡県の県民経済計算（確報）」を取りまとめたので、その概要を公表する。

1 概要

- 県内総生産（名目） = 17兆8663億円、名目経済成長率 ▲1.5%（国：+0.2%）
- 県内総生産（実質） = 18兆 117億円、実質経済成長率 ▲1.7%（国：▲0.7%）
- 一人当たり県民所得 = 340万7千円、対前年度比 ▲1.2%（国：317万6千円）

2 説明

令和元年度の日本経済は、世界経済の減速に伴い外需が弱い中で、雇用・所得環境の改善等により、内需を中心に緩やかな回復が続いた。しかし、年度後半は消費税の引き上げ後の反動減や新型コロナウイルス感染症の拡大により経済活動が抑制されたことから、経済は悪化していった。

こうした中、本県経済は、建設業や保健衛生・社会事業など増加した産業もあったが、主要産業である製造業は、はん用・生産用・業務用機械や輸送用機械などが不調となり、全体としても減少した。

以上により、令和元年度の本県の経済成長率は、名目▲1.5%、実質▲1.7%と、ともに5年ぶりのマイナス成長となった。

3 年次別主要指標

項		目	平成29年度	平成30年度	令和元年度	
生産面	県内総生産	名目	17兆8989億円	18兆1391億円	17兆8663億円	
		実質（連鎖）	18兆 297億円	18兆3199億円	18兆 117億円	
	経済成長率	県	名目	+1.4%	+1.3%	▲1.5%
			実質（連鎖）	+1.8%	+1.6%	▲1.7%
		国	名目	+2.0%	+0.1%	+0.2%
			実質（連鎖）	+1.8%	+0.2%	▲0.7%
分配面	県民所得（要素費用表示）		12兆5951億円	12兆6422億円	12兆4456億円	
	一人当たり県民所得		342万2千円	344万8千円	340万7千円	
	一人当たり県民所得 対前年度増加率		+1.7%	+0.8%	▲1.2%	
	一人当たり国民所得		316万1千円	318万2千円	317万6千円	
支出面	民間最終消費支出（名目）		8兆3305億円	8兆3479億円	8兆3013億円	
	一人当たり民間最終消費支出		226万3千円	227万7千円	227万2千円	

◎本統計の推計値は、基礎データの遡及改訂等により、過去に遡って改訂している。

経済活動別県内総生産

名目値

実質値 (平成27(2015) 暦年連鎖価格)

項 目	実数(百万円)		対前年度増加率(%)		構成比(%)		実数(百万円)		対前年度増加率(%)	
	平成30年度	令和元年度	平成30年度	令和元年度	平成30年度	令和元年度	平成30年度	令和元年度	平成30年度	令和元年度
	2018	2019	2018	2019	2018	2019	2018	2019	2018	2019
1 農林水産業	132,793	123,741	▲ 11.0	▲ 6.8	0.7	0.7	110,646	106,399	▲ 6.4	▲ 3.8
(1) 農業	92,432	86,070	▲ 12.3	▲ 6.9	0.5	0.5	76,949	75,554	▲ 11.2	▲ 1.8
(2) 林業	8,799	8,677	2.4	▲ 1.4	0.0	0.0	7,556	7,771	▲ 0.4	2.8
(3) 水産業	31,563	28,994	▲ 10.4	▲ 8.1	0.2	0.2	25,479	22,516	6.4	▲ 11.6
2 鉱業	10,212	10,279	▲ 0.3	0.7	0.1	0.1	10,178	10,248	▲ 4.6	0.7
3 製造業	6,919,695	6,639,745	3.0	▲ 4.0	38.1	37.2	7,273,985	7,016,792	4.7	▲ 3.5
(1) 食料品	996,717	1,048,543	▲ 3.3	5.2	5.5	5.9	1,000,172	1,039,373	▲ 3.1	3.9
(2) 繊維製品	52,923	50,718	5.4	▲ 4.2	0.3	0.3	53,677	49,820	6.6	▲ 7.2
(3) パルプ・紙・紙加工品	276,005	284,668	0.7	3.1	1.5	1.6	283,495	266,466	1.5	▲ 6.0
(4) 化学	842,428	803,104	▲ 6.7	▲ 4.7	4.6	4.5	919,263	902,801	▲ 2.0	▲ 1.8
(5) 石油・石炭製品	8,660	7,894	11.1	▲ 8.9	0.0	0.0	8,068	7,264	11.9	▲ 10.0
(6) 窯業・土石製品	60,081	63,174	▲ 21.4	5.1	0.3	0.4	57,263	57,869	▲ 26.4	1.1
(7) 一次金属	167,921	158,965	▲ 2.5	▲ 5.3	0.9	0.9	152,090	145,274	▲ 7.7	▲ 4.5
(8) 金属製品	238,225	221,607	12.4	▲ 7.0	1.3	1.2	230,030	204,564	10.6	▲ 11.1
(9) はん用・生産用・業務用機械	685,965	567,324	10.8	▲ 17.3	3.8	3.2	704,402	584,211	12.6	▲ 17.1
(10) 電子部品・デバイス	139,407	138,886	3.1	▲ 0.4	0.8	0.8	154,062	162,830	9.9	5.7
(11) 電気機械	899,305	862,670	14.4	▲ 4.1	5.0	4.8	1,000,051	986,176	15.4	▲ 1.4
(12) 情報・通信機器	114,582	73,949	23.2	▲ 35.5	0.6	0.4	126,700	82,801	25.2	▲ 34.6
(13) 輸送用機械	1,799,790	1,721,497	2.3	▲ 4.4	9.9	9.6	1,932,115	1,890,980	4.5	▲ 2.1
(14) 印刷業	57,850	58,719	▲ 9.8	1.5	0.3	0.3	55,925	57,074	▲ 8.5	2.1
(15) その他の製造業	579,834	578,029	8.2	▲ 0.3	3.2	3.2	614,414	597,756	11.3	▲ 2.7
4 電気・ガス・水道・廃棄物処理業	364,042	377,191	0.7	3.6	2.0	2.1	362,589	374,566	▲ 0.6	3.3
5 建設業	816,912	887,932	5.4	8.7	4.5	5.0	798,937	845,736	4.7	5.9
6 卸売・小売業	1,622,958	1,600,488	▲ 0.8	▲ 1.4	8.9	9.0	1,598,668	1,557,917	▲ 1.3	▲ 2.5
7 運輸・郵便業	1,021,123	1,023,181	1.4	0.2	5.6	5.7	989,702	972,667	▲ 1.0	▲ 1.7
8 宿泊・飲食サービス業	417,626	386,560	▲ 2.0	▲ 7.4	2.3	2.2	395,682	353,264	▲ 2.6	▲ 10.7
9 情報通信業	385,593	374,177	▲ 1.2	▲ 3.0	2.1	2.1	400,460	391,875	0.7	▲ 2.1
10 金融・保険業	601,352	614,754	▲ 1.2	2.2	3.3	3.4	610,925	616,106	▲ 2.5	0.8
11 不動産業	1,738,353	1,706,053	▲ 1.3	▲ 1.9	9.6	9.5	1,746,658	1,719,441	▲ 0.8	▲ 1.6
12 専門・科学技術・職業支援サービス業	1,060,783	1,062,220	1.1	0.1	5.8	5.9	1,017,699	1,011,841	▲ 1.5	▲ 0.6
13 公務	567,852	570,127	2.1	0.4	3.1	3.2	556,398	554,589	1.1	▲ 0.3
14 教育	528,751	525,125	▲ 0.4	▲ 0.7	2.9	2.9	521,099	518,543	▲ 0.8	▲ 0.5
15 保健衛生・社会事業	1,253,209	1,301,236	1.4	3.8	6.9	7.3	1,241,290	1,291,207	1.9	4.0
16 その他のサービス	607,836	598,288	▲ 1.2	▲ 1.6	3.4	3.3	599,378	585,439	▲ 1.3	▲ 2.3
17 小計(1~16)	18,049,093	17,801,098	1.2	▲ 1.4	99.5	99.6	18,223,083	17,922,140	1.5	▲ 1.7
18 輸入品に課される税・関税	318,562	309,327	8.5	▲ 2.9	1.8	1.7	314,527	309,291	2.2	▲ 1.7
19 (控除) 総資本形成に係る消費税	228,558	244,141	▲ 0.2	6.8	1.3	1.4	217,909	219,647	▲ 2.3	0.8
20 県内総生産(市場価格表示) (17+18-19)	18,139,097	17,866,284	1.3	▲ 1.5	100.0	100.0	18,319,928	18,011,689	1.6	▲ 1.7

☆詳しくは「統計センターしずおか」(<https://toukei.pref.shizuoka.jp/>)を御覧ください。

提供日 2022/04/28
 タイトル 令和3年度第3四半期の静岡県の実質経済成長率は+3.7%、名目経済成長率は+2.4%
 担当 知事直轄組織 デジタル戦略局データ活用推進課
 連絡先 データ活用推進班
 TEL 054-221-2242



静岡県の実質経済成長率は+3.7%、名目経済成長率は+2.4%
 ～県民経済計算の四半期速報(GDP速報) (令和3年10～12月期)～

令和3年度第3四半期(令和3年10～12月期)の経済成長率(前年同期比)は、実質+3.7%、名目+2.4%と、実質、名目ともに3期連続の増加となった。

1 概要

(主要指標)

実質県内総生産	…	4兆340億円
実質経済成長率	…	+3.7% (全国+0.4%) (前年同期比)
	(前期比)	+0.3% (年率換算+1.1%、季節調整済)
名目県内総生産	…	4兆2477億円
名目経済成長率	…	+2.4% (全国▲0.9%) (前年同期比)

2 説明

物価変動を除いた実質県内総生産は4兆340億円、実質経済成長率は前年同期比+3.7% (全国+0.4%) で、前期(令和3年7～9月期)の+1.8%と比較して、1.9ポイント増加している。(図1)

また、名目県内総生産は4兆2477億円、名目経済成長率は前年同期比+2.4% (全国▲0.9%) で、前期(令和3年7～9月期)の+0.5%と比較して、1.9ポイント増加している。(図2)

実質経済成長率+3.7%に対する需要項目別の寄与度は、移輸入等が+2.4%と最も大きく、公的固定資本形成が▲0.4%と最も小さかった。(図3)

また、名目経済成長率に対する経済活動別寄与度は、製造業が▲0.2%、卸売・小売業が▲0.1%であり、電気・ガス・水道・廃棄物処理業が+0.5%であった。(図4)

3 経済成長率

(1) 支出面

■図1 実質経済成長率(前年同期比)の推移

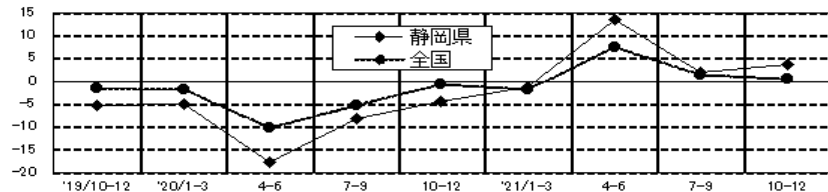

	'19/10-12	'20/1-3	4-6	7-9	10-12	'21/1-3	4-6	7-9	10-12
静岡県	▲5.4	▲5.0	▲17.8	▲8.2	▲4.5	▲1.3	13.5	1.8	3.7
全国	▲1.7	▲1.8	▲10.1	▲5.4	▲0.8	▲1.8	7.3	1.2	0.4

※全国値は国内総生産四半期別速報(10～12月期) 2次速報 令和4年3月9日

(2) 生産面

■図2 名目経済成長率(前年同期比)の推移

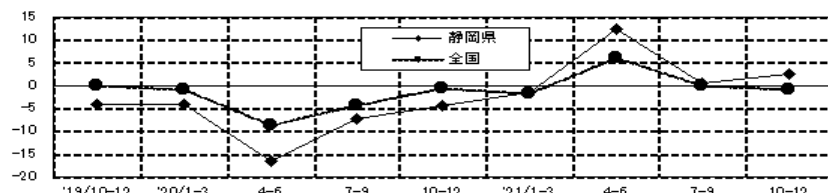

	'19/10-12	'20/1-3	4-6	7-9	10-12	'21/1-3	4-6	7-9	10-12
静岡県	▲4.0	▲4.0	▲16.6	▲7.2	▲4.3	▲1.5	12.2	0.5	2.4
全国	▲0.2	▲0.9	▲8.9	▲4.3	▲0.6	▲1.9	6.1	0.0	▲0.9

※全国値は国内総生産四半期別速報(10～12月期) 2次速報 令和4年3月9日

4 経済成長への寄与度

(1) 実質経済成長率

■ 図3 需要項目別寄与度の推移

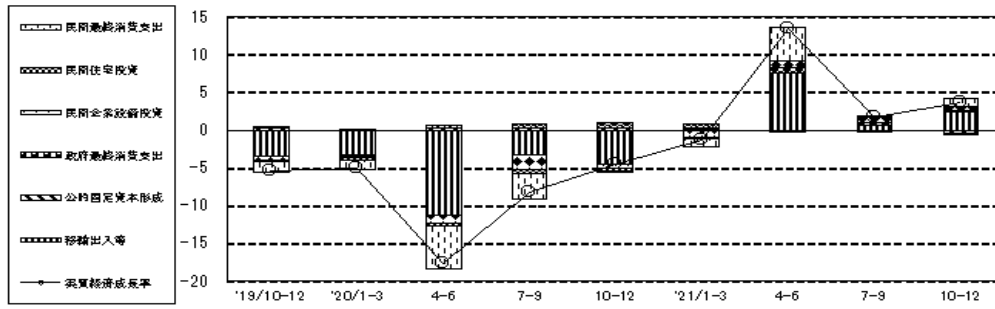

単位：%

項目	R1年度		R2年度		R2年度		R3年度		R3年度	
	'19/10-12	'20/1-3	4-6	7-9	10-12	'21/1-3	4-6	7-9	10-12	
民間最終消費支出	▲ 1.5	▲ 1.2	▲ 5.6	▲ 3.3	▲ 0.1	▲ 1.0	4.5	0.2	1.0	
民間住宅投資	▲ 0.2	▲ 0.3	▲ 0.4	▲ 0.6	▲ 0.4	▲ 0.2	▲ 0.1	0.0	▲ 0.1	
民間企業設備投資	▲ 0.4	▲ 0.2	▲ 1.1	▲ 1.9	▲ 0.6	▲ 1.0	0.8	0.6	0.6	
政府最終消費支出	0.0	▲ 0.1	0.4	0.6	0.8	0.6	0.7	0.4	0.2	
公的固定資本形成	0.2	0.2	0.3	0.2	0.3	0.2	▲ 0.1	▲ 0.2	▲ 0.4	
移 輸 出 入 等	▲ 3.5	▲ 3.3	▲ 11.3	▲ 3.3	▲ 4.5	0.1	7.6	0.6	2.4	
実質経済成長率	▲ 5.4	▲ 5.0	▲ 17.8	▲ 8.2	▲ 4.5	▲ 1.3	13.5	1.8	3.7	

(2) 名目経済成長率

■ 図4 経済活動別寄与度の推移

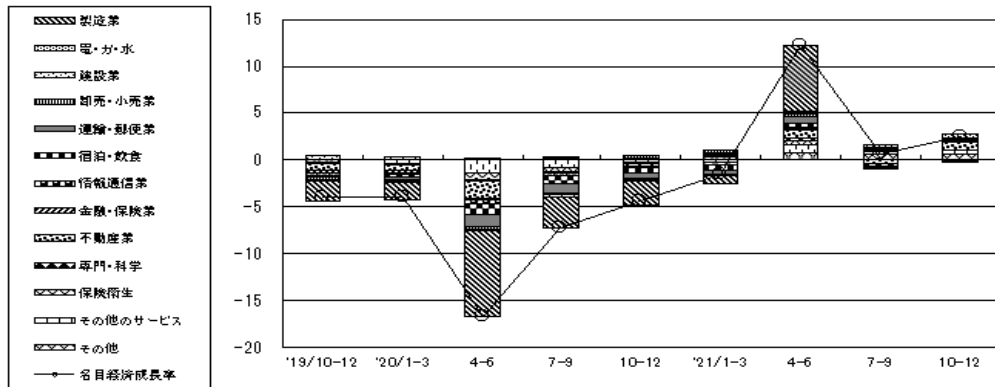

単位：%

項目	R1年度		R2年度		R2年度		R3年度		R3年度	
	'19/10-12	'20/1-3	4-6	7-9	10-12	'21/1-3	4-6	7-9	10-12	
製 造 業	▲ 2.2	▲ 1.8	▲ 9.2	▲ 3.3	▲ 2.6	▲ 0.8	7.2	▲ 0.2	▲ 0.2	
電気・ガス・水道・暖冷熱供給業	▲ 0.1	▲ 0.2	▲ 0.1	▲ 0.1	▲ 0.1	▲ 0.1	0.1	0.2	0.5	
建 設 業	0.4	0.2	▲ 0.0	▲ 0.2	▲ 0.1	▲ 0.1	0.1	0.3	0.1	
卸 売 ・ 小 売 業	▲ 0.3	▲ 0.1	▲ 0.3	▲ 0.2	0.3	0.2	0.4	▲ 0.1	▲ 0.1	
運 輸 ・ 郵 便 業	▲ 0.1	▲ 0.3	▲ 1.2	▲ 1.0	▲ 0.6	▲ 0.3	0.7	0.1	0.1	
宿泊・飲食サービス業	0.0	▲ 0.2	▲ 1.1	▲ 0.8	▲ 0.6	▲ 0.6	0.4	▲ 0.3	0.1	
情 報 通 信 業	▲ 0.3	▲ 0.2	▲ 0.4	▲ 0.3	▲ 0.1	0.1	0.3	0.1	0.1	
金 融 ・ 保 険 業	▲ 0.3	▲ 0.3	▲ 0.2	▲ 0.1	▲ 0.0	0.0	0.1	▲ 0.1	▲ 0.0	
不 動 産 業	▲ 0.7	▲ 0.5	▲ 1.8	▲ 0.1	▲ 0.2	0.2	0.8	▲ 0.3	0.8	
専門・科学技術・情報通信サービス業	▲ 0.0	▲ 0.1	▲ 0.2	0.0	0.1	0.1	0.4	0.0	0.0	
保険衛生・社会事業	▲ 0.1	▲ 0.1	▲ 0.7	▲ 0.5	▲ 0.2	▲ 0.3	0.4	▲ 0.0	0.1	
その他のサービス	0.0	▲ 0.4	▲ 1.4	▲ 0.8	▲ 0.3	▲ 0.3	0.8	0.3	0.3	
そ の 他 (※)	▲ 0.3	0.1	0.1	0.1	0.1	0.3	0.7	0.6	0.6	
名目経済成長率	▲ 4.0	▲ 4.0	▲ 16.6	▲ 7.2	▲ 4.3	▲ 1.5	12.2	0.5	2.4	

※農林水産業、鉱業、公務、教育等

詳細は、「統計センターしずおか」<https://toukei.pref.shizuoka.jp/>をご覧ください。

提供日 2022/4/28
タイトル 台湾で開催される防災教育国際実務経験交流フォーラムで
県内学校3校などが防災教育の取組を発表します
担当 地域外交局地域外交課
連絡先 海外交流班
TEL 054-221-2572



台湾で開催される防災教育国際実務経験交流フォーラムで 県内学校3校などが防災教育の取組を発表します

(要 旨)

日本台湾交流協会及び台湾教育部が台湾の学校向けに実施する「防災教育国際実務経験交流フォーラム」において、防災教育に積極的に取り組む、静岡市立中島小学校・中島中学校、静岡県立駿河総合高校及びNPO法人New Universal Actが日本の防災教育をオンラインで発表します。

フォーラムでは防災教育や災害復興について経験を有し、貢献している日台の学者等専門家や教育現場で働く人たちが、研究内容や日頃の取組について発表、議論します。

(概 要)

- 1 日 時：令和4年5月6日（金）
- 2 場 所：静岡県庁別館7階第1会議室
- 3 発表者：静岡市立中島小学校教諭、静岡市立中島中学校教諭
静岡県立駿河総合高校2年生4人及び教諭
NPO法人New Universal Act代表（駿河総合高校卒業生）

4 プログラム

区 分	時 間	内 容
発 表	12:10 ～ 13:00	静岡県の防災教育事例紹介 ※事前録画した動画の放映 12:10～12:40 静岡市立中島小学校・中学校 12:40～13:00 静岡県立駿河総合高校・NPO法人New Universal Act
	総合ディスカッション 14:00 ～ 14:40	上記発表への質疑応答 等 ※ライブ 参加者：上記3の本県からの発表者のほか、 国立台湾大学気候気象災害研究センター 譚義績 教授、林永峻 博士 国立暨南国際大学 陳皆儒 副教授

<参考>日台防災教育実務経験交流フォーラムの概要

日 程	11:00～11:10	開会挨拶、記念撮影
	11:10～12:10	東京大学大学院 片田敏孝特任教授 講演
	12:10～13:00	静岡県の防災教育事例紹介
	14:00～14:40	総合ディスカッション1
	14:40～16:40	講演
主 催	16:40～17:30	総合ディスカッション2
	台湾教育部（文部科学省に相当）、日本台湾交流協会	

是非、取材をお願いします

14:00～14:40には、別館7階第1会議室に発表者が来場しますので、発表者へ取材いただけます。また、12:10～13:00は、各校の事例紹介の動画をご覧ください。

提供日 2022/04/28
タイトル 浜岡原子力発電所周辺の環境放射能調査結果（速報・第134報）
担当 危機管理部 原子力安全対策課
連絡先 原子力安全対策班
TEL 054-221-3735



1 要旨

「浜岡原子力発電所の安全確保等に関する協定」に基づき実施している浜岡原子力発電所周辺の環境放射能調査について、前回の速報(3月31日)以降4月末までに結果がまとまったものを報告します。

採取した試料の一部(ひらめ)で過去の変動幅を上回りましたが、健康への影響が心配されるレベルではありませんでした。

なお、「過去の変動幅」を上回った原因は、過去の核爆発実験等の影響に東京電力福島第一原子力発電所事故により放出された放射性物質の影響が加わったものと推定しました。

※ 過去の変動幅:東京電力福島第一原子力発電所事故以前の5年間の測定値の範囲

2 測定結果等

- ア ひらめ（発電所周辺海域1か所 採取日：3/25）
放射性セシウム 測定結果の最大値：0.20 Bq/kg生 (0.10～0.13 Bq/kg生)
- イ 土壌（御前崎市3か所、牧之原市1か所 採取日：3/10,11）
放射性セシウム 測定結果の最大値：7.7 Bq/kg乾土 (1.7～8.9 Bq/kg乾土)
- ウ 浮遊塵（御前崎市4か所、牧之原市1か所 採取期間：3/1～31）
放射性セシウム 測定結果の最大値：ND (ND)
- エ たまねぎ（牧之原市1か所 採取日：3/11）
放射性セシウム 測定結果の最大値：ND (ND)
- オ さざえ（発電所周辺海域1か所 採取日：3/25）
放射性セシウム 測定結果の最大値：ND (ND)

(注)

- ・放射性セシウムは、セシウム134とセシウム137の合計を示します。
- ・「ND」は、検出されなかったことを示します。
- ・測定値に付記する（ ）の中は、「過去の変動幅」を示します。
- ・放射性ヨウ素は、いずれの試料からも検出されませんでした。

<参考>

食品中の放射性物質に関する基準値（抜粋）

放射性セシウム	一般食品	100 Bq/kg
	乳児用食品、牛乳	50 Bq/kg
	飲料水	10 Bq/kg

3 今後の対応

- ・上記測定結果等については、静岡県環境放射能測定技術会において、学識経験者を含む構成員による評価を行います。
- ・技術会の評価結果については、静岡県原子力発電所環境安全協議会に報告します。

提供日 2022/04/28
タイトル 本県の新型コロナウイルスの感染状況に係る国評価レベル(4/28)
担当 危機管理部 危機報道官
連絡先 危機報道官
TEL 054-221-2316



4月28日(木)現在
本県の新型コロナウイルスの感染状況や医療逼迫状況等は
国評価レベル2(警戒を強化すべきレベル)です

本県では、**感染力の強いオミクロン株の派生型(BA.2)が約8割を占め、感染者数が多い状態が継続しています。**

年代別の感染者割合では**40歳代以下が全体の8割以上**を占め、保育施設、教育施設や、飲食や知人との交流の場での感染が家庭内に広がる傾向です。

市中にウイルスがまん延し、どこでも感染する可能性がある状況です。

県民の皆様には、**気を緩めず、会話時の不織布マスクの着用、密の回避やこまめな換気**など、引き続き、基本的な感染防止対策の徹底をお願いします。

また、県外へ移動する場合は、**感染リスクが高い場所の訪問や、訪問先での感染リスクの高い行動は極力控えるようにしてください。**特にゴールデンウィーク期間中に**帰省される場合は、地元で高齢の親族などとの接触が考えられますので、可能な限り、帰省前に3回目のワクチンの接種、あるいは検査を受けるようにしてください。**無料検査拠点(一部の薬局など)を御利用ください。

県民・事業者の皆様へのお願い

(県民の皆様へのお願い)

- **感染リスクの高い場所への外出や、感染リスクの高い行動は極力控える**ようお願いします。特に**高齢者や基礎疾患のある方**、これらの方と日常的に接している方は**慎重に行動する**ようお願いします。
- 飲食を伴う会合は、なるべく、少人数で短時間とし、食べる時は会話をせず、**会話する時は必ず不織布マスクを着用**するようお願いします。
- 飲食店や宿泊施設を利用する場合は、「ふじのくに安全・安心認証」など、感染防止対策が徹底されている店舗・施設を御利用ください。
- ゴールデンウィーク期間中に帰省される方は、**可能な限り、帰省前に3回目のワクチンの接種、あるいは検査を受けるようにしてください。**無料検査拠点は、一部の薬局のほか(主要駅を含む)、ゴールデンウィーク中は静岡空港にも**臨時の検査拠点が設置されます。**
- お住まいの市町から接種券が届きましたら、**ワクチンの接種の検討**をお願いします。特に、保育所、幼稚園、小学校等の**低年齢児の保育や教育に携わる方**は積極的な接種の検討をお願いします。
県の大規模接種会場では、2回目接種から6ヶ月以上経過している方は接種券や予約が無くともワクチン接種ができます。(詳しくは県HPを御確認ください。)

(事業者の皆様等へのお願い)

- 事業者の皆様は、**業種別ガイドラインや「ふじのくに安全・安心認証制度(飲食店・宿泊施設)」に則った感染防止対策の徹底**、換気や座席間の距離の確保など感染しにくい環境を確保してください。
- 催物(イベント)の主催者の皆様は、基本的な感染防止対策の徹底とともに、参加者名簿の作成や接触確認アプリ「COCOA」等を活用し、参加者の把握に努めてください。また、参加人員5,000人超かつ収容率50%超のイベントを開催する場合は、県に具体的な感染防止策を記載した「感染防止安全計画」を提出してください。
- 学校や保育所等では、感染防止対策の徹底、**感染リスクの高い行動を回避**するとともに、**職員や児童・生徒等に何らかの風邪症状がある場合については、かかりつけ医又は発熱等診療医療機関への速やかな受診を勧奨**するように御協力願います。
- 福祉施設等の事業者の皆様は、市町から配布された**抗原定性簡易キット**を活用し、**陽性者の早期発見**に御協力願います。

◎詳細は、静岡県のHPを御覧ください。

<https://www.pref.shizuoka.jp/kinkyu/covid-19-keikailevel.html>

提供日 2022/04/28
タイトル 静岡県職員における新型コロナウイルス感染症患者の発生
担当 経営管理部 行政経営局人事課
連絡先 人事班
TEL 054-221-2016



静岡県職員の新型コロナウイルス感染状況（令和4年4月28日）

	所属	勤務地	発症日	陽性確認日	濃厚接触者
1	健康福祉部	出先機関	令和4年4月22日	令和4年4月26日	同居家族

※職員は陽性判明後、勤務を行っておらず、保健所の指示に従い療養中
※勤務中はマスクを着用し、職場内の消毒等感染対策を行っており、業務に影響なし

提供日 2022/04/28
タイトル 県職員（知事部局）の懲戒処分
担当 経営管理部行政経営局人事課
連絡先 監察班
TEL 054-221-3230



（趣旨）

本日、静岡県は、懲戒処分を次のように実施した。

（概要）

- 1 処分日 令和4年4月28日（木）
- 2 処分量定 免職
- 3 部局名 健康福祉部
- 4 本庁・出先の別 出先機関（社会的養護関係施設）
- 5 職位 主任級
- 6 年齢 36歳
- 7 性別 女性
- 8 事件概要

被処分者は、勤務先の施設内で、令和3年10月中旬から同年11月上旬にかけて、10代の入所男子児童に対して不適切な身体接触（複数回の抱擁、キス）を行った。

9 管理監督責任

このような事態を招いた責任を問い、当時の管理監督者に対して、次のとおり処分相当である旨の連絡及び服務監督上の措置を行った。

被処分者	処分量定
所属長（令和3年度末退職者）	戒告相当
担当課長	文書訓告

10 補足

懲戒処分の基準において、免職は氏名を公表することとなっているが、本事案は、被害児童が特定され、被害児童及びその家族のプライバシーを侵害する恐れがあるため、被処分者の所属及び氏名を非公表とする。

提供日 2022/04/28
タイトル 県営住宅原団地建替整備事業実施方針の公表及び意見等の受付
担当 暮らし・環境部 建築住宅局公営住宅課
連絡先 建設指導班
TEL 054-221-3088



県営住宅原団地建替整備事業 実施方針の公表と要求水準書(案)等に対する意見等募集 ～県営住宅の建替整備に、民間の活力を導入します。～

1 要旨

県は県営住宅原団地の建替をPFI手法により実施するため、PFI法第5条第3項の規定に基づき、事業スケジュールや事業者の選定方法を定めた実施方針を策定しました。

また、この方針に基づき、要求水準書(案)(建替整備業務、余剰地活用業務編)及び要求水準書(案)(入居者移転支援業務編)並びに落札者決定基準(案)を作成しましたので、これらについて、広く県民の皆様からの質問、意見及び提案を募集します。

2 実施方針の概要

(1) 目的

老朽化した県営住宅原団地の建替整備にあたり、民間の企画力及び技術的能力を活用し、円滑な事業実施を目指します。

(2) 敷地概要

所在地	静岡県沼津市大塚 地内
敷地面積	約58,446平方メートル (事業範囲 約22,044平方メートル)

(3) PFI事業の概要

建替整備業務	・既存住棟の解体(9棟310戸) ・建替住棟の建設(250戸以上) ・外構、駐車場整備等 ・上記に係る調査、設計業務等
入居者移転支援業務	・建替整備業務に伴い、解体予定の住棟に住む入居者(約190世帯)の移転等を円滑に進めるために必要な調整業務
余剰地活用業務	・建替整備業務に伴い発生する余剰地(4,000平方メートル以上)を活用する業務(県が事業者に対して余剰地を売却し、事業者は自らの事業により余剰地内に施設を整備します。)

(4) 事業方式

B T方式※を採用

※施設完成後(Build)に対価と引き換えに所有権を県に移転(Transfer)

(5) 事業期間

事業契約の締結日(令和5年7月を予定)から、令和11年9月まで(最大7年間)(事業者からの提案により短縮可能)

(6) 事業者選定方法
総合評価一般競争入札

(7) 今後のスケジュール

日程 (予定)	内容
令和4年6月中旬	入札公告・入札説明書等の公表
令和4年8月上旬	入札参加資格確認申請書等の提出期限
令和4年8月下旬	入札参加資格審査結果の通知
令和4年10月下旬	入札書類の提出期限
令和5年1月中旬	落札者の決定及び公表

3 要求水準書(案)等の概要

(1) 要求水準書(案) (建替整備業務、余剰地活用業務編)

建替整備業務に関しては、県が要求する、周辺環境、景観計画、地域コミュニティの形成、プライバシー、安全性・防犯性・防災、ユニバーサルデザイン、入居者が利用しやすい施設計画、維持管理をしやすい施設計画、地球環境共生、適切な工区分と工期設定、工事中における安全及び品質の確保などについて示しています。

余剰地活用業務に関しては、余剰地の取得及び施設整備に関する条件を示しています。

(2) 要求水準書(案) (入居者移転支援業務編)

入居者移転支援業務に関しては、県が要求する、移転計画の立案、移転対象棟からの移転及び退去、建替住棟への本移転及び入居者からの相談対応などについて示しています。

(3) 落札者決定基準(案)の概要

総合評価点(定性評価点(70点) + 価格評価点(50点))が最も高い入札参加者を落札候補者として選定します。

4 公表及び意見の受付等

(1) 公表の時期及び方法

令和4年4月28日(木)

県暮らし・環境部建築住宅局公営住宅課ホームページに公開

ホームページアドレス

<https://www.pref.shizuoka.jp/kenmin/km-330/index.html>

(2) 質問、意見・提案の受付等

令和4年4月28日(木)から5月19日(木)	質問・意見の受付
令和4年6月上旬	質問回答公表

提供日 2022/04/28
タイトル 令和4年度クールビズ開始
担当 暮らし・環境部 環境局環境政策課
連絡先 地球環境班
TEL 054-221-2208



クールビズを大型連休後の5月9日(月)から開始します

静岡県では、地球温暖化対策の一環として従来からクールビズ（夏季における軽装化）に取り組んできました。

令和4年度は下記のとおり取り組みます。

県民の皆様、来庁される皆様の御理解と御協力をお願いします。

記

1 取組内容

庁舎内での軽装勤務の実施

(例えば、ノーネクタイ、ノー上着など)

- 県民の来庁時の接遇その他執務時
- 知事、副知事及び部（局）長室などへの入室
- 幹部職員会議など庁内の会議

※ ただし、式典、賓客対応などの公式な行事において特に必要な場合には上着やネクタイを着用するなど、業務に応じて相手方に対し失礼のない対応を心掛けます。

2 励行期間

令和4年5月9日(月)から10月31日(月)まで

※ 5月や10月は気温が低い日もあるので、体調や気候に合わせて各自が判断して取り組みます。

【問合せ先】

経営管理部行政経営局人事課人事班（電話 054-221-2016）

暮らし・環境部環境局環境政策課地球環境班（電話 054-221-2208）

提供日 2022/04/28
 タイトル 5月は「自転車月間」
 担当 スポーツ・文化観光部 スポーツ局スポーツ政策課
 連絡先 事業推進班
 TEL 054-221-2838



5 月 は 「 自 転 車 月 間 」

1 「自転車月間」について

国では、自転車の活用の推進についての関心と理解を深めるため、5月を自転車月間に定めています。県内においても、自転車に関連するイベントが各地で実施されます。

2 開催イベント

5月を中心として、開催予定のイベントは次表のとおりです。

※新型コロナウイルス感染症の状況等により、イベント内容の変更や中止となる場合があります。

No	名称	主催	時期	場所	連絡先
1	ツアーオブジャパン	自転車月間推進協議会	19日(木)～ 22日(日)	長野・静岡・神奈川・東京	—
	※富士山ステージ		20日(金)	小山町	0550-76-6114
2	スローライフ掛川2022掛川ガイドサイクリングツアー	掛川ガイドサイクリングツアー2022運営事務局	1日(日) 21日(土)	掛川市	0537-22-5922 ※参加募集は締切済
3	PTA自転車教室	交通安全協会	7日(土)	湖西市内小学校	—
4	2022マウンテンバイクコースタレント発掘・育成事業トライアウト	静岡県自転車競技連盟	14日(土)	伊豆市サイクルスポーツセンター	0545-85-3128
5	県総体ロード	静岡県高等学校体育連盟	15日(日)	伊豆市サイクルスポーツセンター	0545-85-3128
6	県総体トラック	静岡県高等学校体育連盟	15日(日)	静岡競輪場	0545-85-3128
7	自転車免許教室	牧之原市・交通安全協会	5月～6月	市内小学校	—
8	富士裾野ビクトリーロード60km	スルガ銀行・裾野市	25日(水)	裾野市	0466-51-8479
9	サイクルボールかのいち	ツール・ド・ニッポン事務局	4月29日(金)～12月27日(火)	沼津市、伊豆市、伊豆の国市	055-934-4843
10	サイクルボール伊豆いち	ツール・ド・ニッポン事務局	4月29日(金)～12月27日(火)	伊豆半島一周	03-3354-3900
参考	ツール・ド・熊野	NPO法人SPORTS PRODUCE 熊野	27日(金)～29日(日)	和歌山県新宮市	—
	Coupe du Japon	日本自転車競技連盟	21日(土)、22日(日)	愛媛県八幡浜市	—

※「ツール・ド・熊野」、「Coupe du Japon」には静岡県ゆかりのサイクリングチームが出場します。気候も穏やかなこの季節、WEBサイト「SHIZUOKA CYCLING」をチェックして、自転車を出掛けてみませんか。

<http://hellonavi.jp/cycling/index.html>



【参考】

自転車活用推進法（平成28年法律第113号）第14条において、国民の間に広く自転車の活用の推進についての関心と理解を深めるため、自転車の日（5月5日）及び自転車月間（5月）を設けることとされています。

発表日 2022/04/28
タイトル 観光促進事業～今こそ しずおか 元気旅～ の対象拡大
担当 スポーツ・文化観光部 観光振興課
連絡先 観光振興班 TEL 054-221-3637



観光促進事業の対象者を拡大！

静岡県では、5月9日から31日まで実施する観光促進事業「今こそ しずおか 元気旅」及び駿河湾フェリー半額割引の対象者を、これまでの静岡県民に加え、隣接及び地域ブロック（北陸信越・中部ブロック）のうち同意が得られた7県の皆様にも拡大します。

その他の都県につきましても、同意を得られた段階で、随時拡大、公表いたします。

<割引対象者の拡大>

	割引対象
現行	静岡県民
今回拡大	山梨県、長野県、神奈川県、新潟県、富山県、石川県、福井県の各県の皆様

※なお、「今こそ しずおか 元気旅」は、静岡県に宿泊または静岡県内での日帰り旅行が対象となります。静岡県の方が、隣接及び地域ブロックへ旅行される場合は、旅行先の県の制度を利用することになりますので、各県のHP等を御確認ください。

<利用に関する問合せ先>

《今こそ しずおか 元気旅》 元気旅事務局コールセンター 電話番号 0570-666-867 URL : https://premium-gift.jp/shizuokagenkitabi/	
《駿河湾フェリー半額割引》 （一社）ふじさん駿河湾フェリー 電話番号 054-340-5223 URL : https://www.223-ferry.or.jp	



観光促進事業～「今こそ しずおか 元気旅」～ の実施期間の延長

観光促進事業の実施期間を延長します！

観光促進事業～「今こそ しずおか 元気旅」～については、実施期間を5月31日まで延長するとともに、対象地域を隣接都県及び地域ブロック（北陸信越・中部）に拡大します。

実施に当たっては、ワクチン・検査パッケージの活用やふじのくに安全・安心認証（宿泊施設）の利用、旅行者と県内受入施設双方への呼びかけ等により、感染防止対策を徹底してまいります。

1 「今こそ しずおか 元気旅」（県内宿泊施設の宿泊費及び日帰り旅行代金への割引）

対象者	・静岡県民			
	・同意が得られた隣接及び地域ブロック（北陸信越・中部）の県民（対象の都県は、後日公表）			
	隣 接 都 県	山梨県、長野県、愛知県、神奈川県、東京都		
	北陸信越・中部ブロック	新潟県、富山県、石川県、福井県、岐阜県、三重県、（長野県、愛知県）		
事業期間	令和4年5月9日（月）～5月31日（火） <small>※ 宿泊は5月31日泊まで、日帰り旅行は5月31日発まで ※ 地域クーポンは6月1日まで</small>			
予約受付期間	令和4年5月6日（金）～5月31日（火） ※コンビニ発券は5月9日から			
割引額等	県内宿泊費または日帰り旅行代金の1/2以内：1人最大5,000円 割引に合わせて地域クーポンを付与（最大2,000円分）			
	区分	宿泊費・日帰り旅行代金	割引額	地域クーポン
	宿泊又は 日帰り旅行	1万円以上（税込）	5千円/人・(泊)	+
4千円以上1万円未満（税込）		2千円/人・(泊)	1千円	
利用方法 (①又は②)	①県内コンビニで購入した旅行券と地域クーポンを登録事業者への現地支払いの際に利用 ②県内旅行業店舗で直接割引。地域クーポンは登録事業者への現地支払いの際に利用			
ワクチン・検査 パッケージ	ワクチン接種歴（3回接種）または陰性の検査結果を確認			

2 駿河湾フェリーの運賃半額割引

概 要	旅客運賃、車両・二輪運賃、周遊運賃を普通運賃から半額割引
対象者	・静岡県民 ・隣接及び地域ブロック（北陸信越・中部）の県民（対象の都県は、後日公表）
事業期間	令和4年5月9日（月）～5月31日（火）
割引条件	県内宿泊施設への宿泊又は、県内観光施設等への立寄り（2ヶ所以上）

※ 1、2ともに静岡県内の新型コロナウイルス感染症等の状況により、事業を停止する場合があります。

問い合わせ先	1 元気旅事務局コールセンター	電話番号	0570-666-867
	2 (一社) ふじさん駿河湾フェリー	電話番号	054-353-2229

発表日 2022/04/28
タイトル 令和3年度における被措置児童等虐待について
担当 健康福祉部 こども未来局こども家庭課
連絡先 こども家庭班
TEL 054-221-2307



令和3年度における被措置児童等虐待について

1 概要

令和3年度の被措置児童等虐待は2件であり、いずれも同一の社会的養護関係施設(県立)で発生した。

2 被措置児童等虐待とは

乳児院、児童養護施設、障害児入所施設、児童心理治療施設、児童自立支援施設、里親などに措置等をされている児童が、施設職員等から虐待を受けること。

3 被措置児童等虐待の事案

事案	施設等の種別	施設職員等 職種	被措置児童等 の虐待の類型	件数	虐待を受けた 被措置児童等の状況		
					性別	年齢階級	人数
1	社会的養護 関係施設	児童指導員等	身体的虐待	1件	男	10代	1人
2	社会的養護 関係施設	児童指導員等	性的虐待	1件	男	10代	1人

4 県が講じた措置

施設に対し、今回の事案を検証し、再発防止に向けた改善計画を策定するよう指示した。

- ・職員に対する児童権利擁護の徹底
- ・職員に対する研修の充実
- ・児童指導に係るリスクマネジメントへの対応
- ・第三者委員会による再発防止策の検証

5 過去の県内被措置児童等虐待件数(民間施設+県立施設)

年度	平成27年	平成28年	平成29年	平成30年	令和元年	令和2年	令和3年
件数	0件	2件	1件	3件	2件	0件	2件

提供日 2022/04/28
タイトル マダニ等が媒介する感染症に注意しましょう！
担当 健康福祉部 感染症対策局 感染症対策課
連絡先 感染症対策班
TEL 054-221-2986



—危機管理情報—

マダニ等が媒介する感染症に注意しましょう！
～今年2例目の「重症熱性血小板減少症候群」患者が発生しました～

1 要旨

令和4年4月27日、静岡県中部保健所管内の医療機関に入院している患者から「重症熱性血小板減少症候群（SFTS）」の病原体であるSFTSウイルスのPCR検査結果が陽性となりました。患者は、焼津市在住の80歳代の男性で、現在入院加療中です。SFTSが平成25年3月4日に感染症法で全数把握対象疾病である4類感染症に指定された以降、静岡県では6例目の発生です。

春から秋にかけてマダニの活動が盛んになる時期です。レジャーや農作業などで野山や草むら、畑などに入るとマダニに咬まれることがあります。マダニが病原体を保有していると、咬まれた人が「重症熱性血小板減少症候群（SFTS）」、「日本紅斑熱」などの感染症にかかる危険性があります。これらの疾患にかからないようにするために、野外でのダニ対策が重要です。

報道機関各位におかれましては、感染者及び感染者家族等について、本人等が特定されることのないよう、格別の御配慮をお願いします。

2 患者について

(1) 概要

焼津市在住の80歳代男性が4月17日に38度台の発熱に加え夜に目まいを感じ転倒したため、18日に県中部保健所管内の医療機関Aを受診したところ、発疹等の症状も見られたことから、別の医療機関Bへ搬送され、入院となりました。23日には解熱し、28日時点でも入院中ですが症状は快方に向かっています。

患者は日頃から近隣地域の山で伐採作業をしており、ダニに咬まれた可能性があることから、27日にダニが媒介する感染症が疑われ、静岡県環境衛生科学研究所で検査を行ったところ、重症熱性血小板減少症候群の病原体であるSFTSウイルスのPCR検査結果が陽性となりました。

(2) 主な症状

発熱、発疹

(3) 患者確認に至った経緯など

4月17日～ 発熱
4月18日 医療機関Aを受診（発熱）
4月18日 医療機関Bへ救急搬送され入院（発熱、発疹）
4月27日 県環境衛生科学研究所でSFTSウイルスのPCR検査陽性

(4) 推定感染経路

日頃から山で伐採作業をしており、SFTSウイルスを保有するマダニに咬まれたことにより感染したと推定されています。推定感染地域は県内の中部地域です。

3 感染症について

(1) 重症熱性血小板減少症候群(SFTS)

- 感染経路は、SFTSウイルスを保有するマダニに咬まれることが中心ですが、血液等の患者体液との接触や、マダニに咬まれSFTSウイルスに感染している犬や猫の体液から感染することも報告されています。
- マダニに咬まれてから、6日から14日の潜伏期間の後、発熱、消化器症状などが現れ、重症化した場合には、死に至ることもあります。
- 県内では、令和3年3月5日に初めて患者が報告され、令和3年に4例（県西部地域2例、中部地域2例）、今年3月31日に浜松市発表の県内在住の方1例が報告されています。

(2) **日本紅斑熱**

- 日本紅斑熱リケッチアという病原体を保有する**マダニに咬まれることで感染し、人から人へ感染して広がるものではありません。**
- マダニに咬まれてから、2日から8日の潜伏期間の後、高熱、発疹が現れ、重症化した場合には、死に至ることもあります。
- **令和3年には県内で8例発生報告（死亡事例1件）されました。**

4 注意喚起

(1) マダニに咬まれないようにしましょう！

- 特にマダニの活動が盛んな、**春から秋にかけて注意が必要**です。
- **野山や草むら、畑など**に入る場合は、耳を覆う帽子、首に巻くタオル、**長袖、長ズボン**、足を完全に覆う靴を着用し、**肌の露出を少なく**してください。
- マダニ用に市販されている忌避剤はありますが、マダニの付着を完全に防ぐことはできませんので、他の防護手段と組み合わせて対策を取りましょう。

(2) 屋外活動後は、マダニに咬まれていないか確認しましょう！

- マダニに咬まれた場合は、数日間、体調の変化に注意しましょう。
- 発熱・発疹の症状が見られたら、**早めに医療機関を受診**し、マダニに咬まれた可能性があることを医師に伝えましょう。

(3) ペットに付着して、マダニが家の中に入ってくることもあります！

- 飼育している犬や猫にもダニ駆除剤を使用しましょう。
- できる限り猫は室内飼いにし、外に出さないようにしましょう。
- 飼育している動物の健康状態の変化に注意し、動物が体調不良の際には、咬まれたりなめられたりしないようにして、動物病院を受診して下さい。

5 SFTSの過去5年間患者数 (人) 令和4年の全国は4/24時点

年次	全国	静岡県	患者 (性別・年代・住所地・発生月)
平成28年 (2016年)	60	0	—
平成29年 (2017年)	90	0	—
平成30年 (2018年)	77	0	—
令和元年 (2019年)	101	0	—
令和2年 (2020年)	78	0	—
令和3年 (2021年)	110	4	1. 男・60歳代・中部地域・3月 2. 男・高 齢・浜松市・5月 3. 女・60歳代・静岡市駿河区・6月 4. 男・高 齢・西部地域・10月
令和4年 (2022年)	11	2	1. 女・高 齢・西部地域・3月 2. 男・80歳代・焼津市・4月

6 日本紅斑熱の過去5年間患者数 (人) 令和4年の全国は4/24時点

年	平成29年	平成30年	令和元年	令和2年	令和3年	令和4年
全国	337	305	318	421	487	14
静岡県	6(2)	3※	10(1)	8	8(1)	0

() 内は死亡患者数再掲
※平成29年10月に発症したが、検体量が少なく平成30年に入って診断された事例1件を含む。

提供日 2022/04/28
 タイトル 新型コロナウイルス感染症患者等の発生について
 担当 健康福祉部 感染症対策局新型コロナ対策企画課
 連絡先 企画調整班
 TEL 054-221-2459



※本情報提供は、感染症予防・感染拡大防止の啓発目的に行うものです。
 ※報道機関各位におかれましては、患者等の個人に係る情報について、プライバシー保護等の観点から、提供資料の範囲内での報道に、格段の御配慮をお願いします。
 ※県民の皆様におかれましては、患者・御家族の人権尊重・個人情報保護に御理解と御配慮をお願いします。

1 本日の新規感染者数(政令市発表分を含む)

	県発表分	静岡市発表分	浜松市発表分	計
本日の新規感染者数	443	124	170	737
感染者数の累計	84,790	30,099	30,769	145,658

※患者詳細公表後に県番号を付番していること、発生届の取り下げがあること等の理由から、感染者数の累計と県公表番号の値は一致しません。

2 本日の新規感染症患者等について(県内公表144756から145198例目)の概要

○年代

10歳未満	10歳代	20歳代	30歳代	40歳代	50歳代	60歳代	70歳代
93	87	42	86	69	35	9	18
80歳代	90歳代	100歳代	計				
3	0	1	443				

○性別

男性	女性	計
225	218	443

○居住地

下田市	東伊豆町	河津町	南伊豆町	松崎町	西伊豆町		
6	1	3	0	0	0		
熱海市	伊東市						
5	15						
沼津市	三島市	裾野市	伊豆市	伊豆の国市	函南町	清水町	長泉町
35	15	7	3	8	11	9	14
御殿場市	小山町						
13	6						
富士市	富士宮市						
52	34						
島田市	焼津市	藤枝市	牧之原市	吉田町	川根本町		
26	27	23	12	6	0		
磐田市	掛川市	袋井市	御前崎市	菊川市	湖西市	森町	
23	31	25	11	4	13	3	
静岡市	浜松市	県外					
1	0	1	※静岡市、浜松市の人数は、県発表分				

○居住地[地域別] (再掲)

東部	中部	西部	県外	計
237	95	110	1	443

○推定感染経路 (上段：人数、下段：割合)

県内	県外	不明・調査中	計
262	6	175	443
59.1%	1.4%	39.5%	100.0%

○感染者集団(クラスター)

・本日新たに認定したクラスターはありません。

3 コロナ患者受入病院の地域別及び重症者の病床占有率(4月28日正午現在)

区分	入院者数	即応病床数	病床占有率
県東部地域	20	181	11.0%
県中部地域	27	236	11.4%
県西部地域	20	197	10.2%
県全体	67 (29)	614 (45)	10.9%
うち重症者	0 (0)	54 (16)	0.0%

※県全体、重症者欄のかっこ内は、施設数。

※コロナ患者受入病院以外の入院者数は0名です。

4 県内宿泊療養施設の入居状況(4月28日正午現在)

区分	施設数	総客室数	療養者用 客室数 (A)	入居者数 (B)	占有率 B/A
室数等	9施設	1,252室	1,057室	198人	18.7%

5 自宅療養者数、自宅待機者数(4月27日17時時点)

区分	人数 (人)
自宅療養者数	6,283
自宅待機者数	8

※自宅待機者数は、療養先が未定の者、療養先は決まっているものの入院又は宿泊療養施設入居を待っている者の合計。

6 療養終了者数(前日時点の推計値)

前日までの累計感染者数から、入院者数(前日正午時点)、宿泊療養施設入居者数(前日正午時点)、自宅療養者数(前日17時時点)、自宅待機者数(前日17時時点)、死亡者数(前日時点)を除いた人数を療養終了者数とします。

療養終了者数 (4月27日時点)	137,963人
---------------------	----------

7 新型コロナウイルスワクチンの接種実績(4月27日時点)

ワクチン接種記録システム (VRS)

区分		接種回数	接種率
全年代	1回目	2,955,172	80.17%
	2回目	2,927,430	79.41%
	3回目	1,917,307	52.01%
	合計	7,799,909	
高齢者 (65歳以上)	1回目	1,030,328	93.95%
	2回目	1,027,630	93.70%
	3回目	962,483	87.76%
	合計	3,020,441	

※引用元 接種状況ダッシュボード (デジタル庁)

<https://info.vrs.digital.go.jp/dashboard/>

8 ワクチン接種回数別陽性者数(政令市発表分を除く)【4月22日から4月27日の合計】

0回	1回	2回	3回	接種対象外	合計
640人	47人	1,039人	399人	147人	2,272人
28.2%	2.1%	45.7%	17.6%	6.5%	100.0%

※ワクチン接種回数が不明・調査中の者を除く

※接種対象外は5歳未満

9 変異株PCR検査について

本県で、4月22日(金)から4月27日(水)までに、L452R変異株PCR検査により判明した変異株陰性(オミクロン株の可能性が高い)者の数は、86名でした。(政令市含む全県分)

<L452R変異株PCR検査の実施状況(政令市含む全県分)> ※判明日で計上

	新型コロナ 陽性者数 (A)	L452R変異株PCR検査		
		検査実施数 上段:検査数(B) 下段:検査率(B/A)	検査結果	
			陽性 (デルタ株の可能性が 高い) 上段:件数(C) 下段:割合(C/B)	陰性 (オミクロン株の 可能性が高い) 上段:件数(D) 下段:割合(D/B)
4月1日(金)~ 4月7日(木)	7,085	134	0	134
		1.9%	0.0%	100.0%
4月8日(金)~ 4月14日(木)	6,365	83	0	83
		1.3%	0.0%	100.0%
4月15日(金)~ 4月21日(木)	5,619	88	0	88
		1.6%	0.0%	100.0%
4月22日(金)~ 4月27日(水)	3,984	86	0	86
		2.2%	0.0%	100.0%

10 変異株ゲノム解析結果について(政令市除く)

4月上旬に発症し、L452R変異株PCR検査を実施した方について、国立遺伝学研究所(三島市)において実施したゲノム解析の結果は、以下のとおりです。

(結果判明日:4月25日(月))

<変異株の件数>

保健所	賀茂	熱海	東部	御殿場	富士	中部	西部	合計
デルタ株	0	0	0	0	0	0	0	0
オミクロン株		4	3			1	11	19
	(内BA.2)	(2)	(2)			(0)	(10)	(14)

11 本県の変異株の判明状況(4月27日時点)

		合計	県	静岡市	浜松市
デルタ株 (R3.5.16~)	判明者数	2,411	1,256	648	507
	(前回からの増加数)	(0)	(0)	(0)	(0)
オミクロン株 (R4.1.1~)	判明者数	2,855	1,376	482	997
	(前回からの増加数)	(60)	(24)	(15)	(21)
※オミクロン株 【内、BA.2】	判明者数	435	164	145	126
	(前回からの増加数)	(51)	(19)	(15)	(17)

※県:国立遺伝学研究所及び国立感染症研究所でゲノム解析を実施

静岡市:国立感染症研究所でゲノム解析を実施

浜松市:浜松市保健環境研究所でゲノム解析を実施

12 本県の変異株(BA.2株)の判明状況(4月27日時点)

	オミクロン株判明数	うち、BA.2株	全オミクロン株に占める、 BA.2株の割合
1月14日(金)~ 1月20日(木)	166	5	3.0%
1月21日(金)~ 1月27日(木)	221	4	1.8%
1月28日(金)~ 2月3日(木)	334	5	1.5%
2月4日(金)~ 2月10日(木)	341	2	0.6%
2月11日(金)~ 2月17日(木)	416	3	0.7%
2月18日(金)~ 2月24日(木)	179	2	1.1%
2月25日(金)~ 3月3日(木)	154	12	7.8%
3月4日(金)~ 3月10日(木)	171	24	14.0%
3月11日(金)~ 3月17日(木)	152	28	18.4%
3月18日(金)~ 3月24日(木)	71	19	26.8%
3月25日(金)~ 3月31日(木)	270	91	33.7%
4月1日(金)~ 4月14日(木)	187	116	62.0%
4月15日(金)~ 4月21日(木)	92	73	79.3%
4月22日(金)~ 4月27日(水)	60	51	85.0%

13 無料検査の実施状況

12月24日から、ワクチン・検査パッケージを利用するための無料検査を実施し、さらに12月28日から、オミクロン株の流行を踏まえ、感染不安を感じる県内在住の方を対象に、感染拡大傾向時の一般無料検査を実施しています。

一般無料検査をご利用できる方は、静岡県内にお住まいで、発熱等の症状がなく、新型コロナウイルスの感染に不安を感じる方です。

毎週金曜日に、前週までの実績数を集計して、公表します。

<無料検査実績> (単位:件)

期間		PCR検査等 (内、陽性数)		抗原定性検査 (内、陽性数)		合計 (内、陽性数)	
12月24日(金)	～ 4月3日(日)	104,648	(6279)	51,442	(896)	156,090	(7175)
4月4日(月)	～ 4月10日(日)	4,533	(275)	2,080	(56)	6,613	(331)
4月11日(月)	～ 4月17日(日)	4,317	(278)	2,283	(58)	6,600	(336)
4月18日(月)	～ 4月25日(日)	4,424	(226)	2,287	(61)	6,711	(287)
累計		117,922	(7058)	58,092	(1071)	176,014	(8129)

<実施箇所数>

4月28日現在:350箇所(薬局327箇所、衛生検査所7箇所、医療機関16箇所)

14 感染症患者等の概要

感染症患者等の概要については、以下の県HPに掲載します。

<https://www.pref.shizuoka.jp/kinkyu/covid-19-tyuumokujouhou.html>



提供日 2022/4/28
タイトル 原油・原材料価格高騰に伴う県制度融資の要件緩和
(期間延長)
担当 経済産業部 商工業局商工金融課
連絡先 制度資金班
TEL 054-221-2525

1 要旨

- ・県は、原油・原材料価格の高騰により一時的に業況が悪化した中小企業者を支援するため、令和3年12月15日から、県制度融資「経済変動対策貸付」の融資要件を緩和し、緊急的な資金繰り支援を行っている。
- ・国が今回発表した「総合緊急対策」において、燃油価格の激変緩和事業等の措置を9月末までとしたことから、国に歩調を合わせて、**現行の要件緩和を5か月延長する。**

2 制度概要

資金名	経済変動対策貸付
融資要件の緩和	①最近3か月(→ 最近1か月)の売上高に占める原油・原材料の仕入価格の割合が前年同期を上回る かつ ②最近3か月(→ 最近1か月)の粗利益が前年同期比△5%以上
保証制度	S N 5号保証、普通保証
資金使途	運転、設備
融資限度額	5,000万円
融資期間	10年以内
据置期間	設備3年以内、運転2年以内
保証料率	事業者負担 0.28%~1.20%
融資利率	1.60%(事業者負担)
利子補給率	0.47%(県負担)
取扱期間	令和3年12月15日から令和4年4月30日 → 令和4年9月30日まで延長
融資枠	既存の融資枠100億円で対応

提供日 2022/04/28
タイトル 元吉原小学校5年生が昔ながらの手植えで田植えを体験します！
担当 経済産業部 農地局農地計画課
連絡先 富士農林事務所 農村整備課
TEL 0545-65-2201



**【ふじのくに美しく品格のある邑】【ふじのくに美農里（みのり）プロジェクト】
元吉原小学校5年生が昔ながらの田植えを体験します！**

1 要旨

富士市桜の水田において、富士市立元吉原小学校5年生によるお米作りが、今年度もスタートします。

県が推進する「ふじのくに美農里(みのり)プロジェクト」に取り組んでいる「富士山のふもと
の郷を守る会」の協力のもと、児童が昔ながらの手植えを体験し、農業への理解とお米作りの大切さを学びます。

2 概要

日時 令和4年5月2日(月) 午前9時30分～午前11時30分
(予備日):5月6日(金)同時刻

場所 富士市桜158番(別添案内図参照)

内容 富士市立元吉原小学校5年生(56名)が田植え体験を行う。

備考 新型コロナウイルス感染症拡大防止のため、マスク着用・消毒等の徹底、間隔の確保等の感染防止策を十分にとったうえで開催します。

■「ふじのくに美しく品格のある邑」とは？

静岡県では、農業や美しい景観、地域に伝わる文化・伝統などの県民共有の財産でもある地域資源を保全・活用し、次世代に継承する活動を行う集落等を「美しく品格のある邑(むら)」として登録し、情報発信や知事顕彰を行っています。令和4年3月末の時点で150の地域が登録されています。

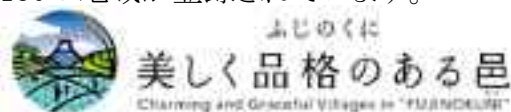

■「ふじのくに美農里プロジェクト」とは？

静岡県における多面的機能支払交付金に基づいた活動の愛称です。静岡県では平成19年度からプロジェクトに取り組み、地域の農業を守り、美しい景観や、多様な生態系をはぐくむ農地や農業用施設を保全し、未来につなぐ地域ぐるみの活動を支援しています。令和4年3月末時点で232の組織が活動しています。



■ 富士山のふもとの郷を守る会

「ふじのくに美農里プロジェクト」の活動組織として、平成19年度より設立された団体です。雄大な富士山を間近に仰ぐ田園風景の維持や形成のために、地域の学校や企業を交えて農道や水路の清掃、景観作物の植栽等を行っている組織です。また、富士山を背景に時折走り抜ける新幹線と田んぼ一面に咲き誇るレンゲといった素晴らしい景観を誇っています。

提供日 2022/04/28
タイトル 大輪の花を咲かせましょう！
藤田幼稚園・杉田幼稚園児がひまわりの種まきを行います。
担当 経済産業部 農地局農地計画課
連絡先 富士農林事務所 農村整備課
TEL 0545-65-2201



【ふじのくに美農里（みのり）プロジェクト】

大輪の花を咲かせましょう！
藤田幼稚園・杉田幼稚園児がひまわりの種まきを行います。

1 要旨

静岡県が推進する「ふじのくに美農里（みのり）プロジェクト」に取り組む「次郎長ネットワーククラブ（富士市大淵）」が管理する農地で、藤田幼稚園と杉田幼稚園の園児がひまわりの種まきを行います。

2 概要

日時 令和4年5月6日（金） 午前10時30分～午前11時45分

場所 富士市大淵4167番地付近（別添案内図参照）

参加者 次郎長ネットワーククラブ 約40名
藤田幼稚園 年長30名
杉田幼稚園 年長46名

内容 約1,000平方メートルの農地で、園児たちがひまわりの種まきを行います。

備考 新型コロナウイルス感染症拡大防止のため、マスク着用・消毒等の徹底、間隔の確保等の感染防止策を十分にとったうえで開催します。

■「ふじのくに美農里プロジェクト」とは？

静岡県における多面的機能支払交付金に基づいた活動の愛称です。静岡県では平成19年度からプロジェクトに取り組み、地域の農業を守り、美しい景観や、多様な生態系をはぐくむ農地や農業用施設を保全し、未来につなぐ地域ぐるみの活動を支援しています。令和4年3月末時点で232の組織が活動しています。



■「次郎長ネットワーククラブ」とは？

「ふじのくに美農里プロジェクト」の活動組織として、平成29年度より設立された団体です。当団体が活動する富士山南麓の樹園地では、お茶や桜（しきみ）、山林苗などが栽培されており、地域で協力しながら農地の保全や施設の維持管理を実施しています。また、景観形成の活動として、近隣の幼稚園児や地域住民で種播きから始める「ひまわり畑の迷路づくり」は、毎年恒例の行事となっています。

提供日 2022/04/28
タイトル 新東名高速道路周辺でお茶の収穫支援！！
～「NEXCO中日本」グループ社員が水見色の農家と協働活動～
担当 経済産業部 農地局農地計画課
連絡先 中部農林事務所農村整備課農村計画班
TEL 054-286-9269



【当日取材希望】

【一社一村しずおか運動】 【ふじのくに美しく品格のある邑】

新東名高速道路周辺でお茶の収穫支援！！

～「NEXCO中日本」グループ社員が水見色の農家と協働活動～

1 概要

中日本高速道路株式会社(以下、NEXCO中日本)は、新東名高速道路の沿線山間部の振興を目的として、静岡市葵区の水見色(みずみいろ)地区と平成23年度に「一社一村しずおか運動」の協定を結び、農作業の支援や植樹等の協働活動に取り組んでいます。
今回は、NEXCO中日本の社員が各農家の茶園に分かれて、お茶の収穫支援を行います。

2 日時 令和4年5月2日(月)～8日(日) 毎日8:00～15:00

※当日の新芽の生育状況によって終了時間が変わります。

※小雨・雨天時は中止です。

3 集合場所 水見色公民館(静岡市葵区水見色823-3)

4 参加者 NEXCO中日本及びグループ企業社員 7日間の延べ人数 約30名 (5/2の参加者が最多参加で12名となります。他の日は3、4名の参加になります。)

※当日連絡先 中日本高速道路株式会社 藤田 裕行 氏

5 注意事項 集合した後は、各農家の畑に分かれての作業になります。

6 紹介

■一社一村しずおか運動

農山村と企業が対等な関係のパートナーシップを組み、それぞれの資源、人材、ネットワーク等を生かした双方にメリットのある協働活動の実現を目指し、農山村と企業の要望を県がコーディネートする取組です。令和4年4月末時点で36の農山村地域と44の企業・団体が認定されています。

■ふじのくに美しく品格のある邑

静岡県では、農業や美しい景観、地域に伝わる文化・伝統などの県民共有の財産でもある地域資源を保全・活用し、次世代に継承する活動を行う集落等を「美しく品格のある邑(むら)」として登録し、情報発信や知事顕彰を行っています。令和4年4月末時点で150の地域が登録されています。水見色地区は、平成26年度に「美しく品格のある邑」に登録され、平成30年度に知事顕彰を受賞しました。



提供日 2022/04/28
タイトル 第26回参議院通常選挙に係る市区町選挙管理委員会等
事務担当者会議
担当 選挙管理委員会 選挙管理委員会事務局
連絡先 選挙管理委員会
TEL 054-221-2058



第26回参議院議員通常選挙に係る市区町選挙管理委員会等事務担当者会議を下記のとおり開催します。

記

- 1 日時 令和4年5月18日(水)
午後1時30分から午後3時50分(予定)まで
- 2 開催方法 Web会議
- 3 場所 静岡県庁別館2階第一会議室
- 4 内容
 - (1) 開会
 - (2) あいさつ 静岡県選挙管理委員会 総括書記長補佐 坂本勝
 - (3) 議題
 - ・選挙日程について
 - ・選挙の執行管理について
 - ・執行経費について
 - ・投票用紙について
 - ・選挙公報について
 - ・速報事務について
 - ・選挙啓発について
 - (4) 質疑
 - (5) 閉会
- 5 参加者
 - ・市区町選挙管理委員会の担当者
 - ・各財務事務所の担当者

提供日 2022/04/28
タイトル 令和4年度5月補正予算編成要領
担当 知事直轄組織 政策推進局財政課
連絡先 計画班
TEL 054-221-2385



1 要旨

本日、政策調整会議（政策推進担当部長）より、各部局長、教育部長、警察本部長、企業局長、がんセンター局長に対して、令和4年度5月補正予算の編成要領を通知した。

2 本文

令和4年度5月補正予算編成要領（通知）

下記経費について、補正予算で対応することとしたので、予算調整案を提出するよう通知する。

補正予算案の提出項目

- （1）国の「原油価格・物価高騰等総合緊急対策」に伴い必要となる経費
- （2）新型コロナウイルス感染症対策に要する経費

提供日 2022/04/28
タイトル 令和4年度第1回デジタル戦略推進本部会議を開催します
担当 知事直轄組織 デジタル戦略局デジタル戦略課
連絡先 デジタル戦略班
TEL 054-221-3679



各部局が連携し、行政分野のデジタル化の加速及びデジタル技術の活用による県内の様々な課題解決を図るため、各部局のデジタル推進官(部長代理)等をメンバーとした第1回デジタル戦略推進本部会議を開催します。

記

1 日時

令和4年5月11日(水) 午前11時から正午まで

2 会場

県庁別館9階第1特別会議室

3 出席者

- ・出野副知事(CIO)
- ・デジタル戦略担当部長
- ・各部局デジタル推進官等

4 内容

DX推進に係る令和4年度の取組について

5 取材について

取材に際しては、手洗い、マスクの着用等の新型コロナウイルス感染拡大防止策への御協力をお願いします。

発熱又は風邪のような症状がある場合には、御自身の体調を優先し、参加を控えていただきますよう併せてお願いします。



誰にも優しく
誰もが便利に
安全・安心
そして豊かに

提供日 2022/04/28
 タイトル 令和元年度の経済成長率は名目▲1.5%、実質▲1.7%
 ～令和元年度静岡県の県民経済計算（確報）～
 担当 知事直轄組織 デジタル戦略局データ活用推進課
 連絡先 データ活用推進班
 TEL 054-221-2298



令和元年度の本県の経済規模や、県民の所得水準等を推計した「令和元年度静岡県の県民経済計算（確報）」を取りまとめたので、その概要を公表する。

1 概要

- 県内総生産（名目） = 17兆8663億円、名目経済成長率 ▲1.5%（国：+0.2%）
- 県内総生産（実質） = 18兆 117億円、実質経済成長率 ▲1.7%（国：▲0.7%）
- 一人当たり県民所得 = 340万7千円、対前年度比 ▲1.2%（国：317万6千円）

2 説明

令和元年度の日本経済は、世界経済の減速に伴い外需が弱い中で、雇用・所得環境の改善等により、内需を中心に緩やかな回復が続いた。しかし、年度後半は消費税の引き上げ後の反動減や新型コロナウイルス感染症の拡大により経済活動が抑制されたことから、経済は悪化していった。

こうした中、本県経済は、建設業や保健衛生・社会事業など増加した産業もあったが、主要産業である製造業は、はん用・生産用・業務用機械や輸送用機械などが不調となり、全体としても減少した。

以上により、令和元年度の本県の経済成長率は、名目▲1.5%、実質▲1.7%と、ともに5年ぶりのマイナス成長となった。

3 年次別主要指標

項		目	平成29年度	平成30年度	令和元年度	
生産面	県内総生産	名目	17兆8989億円	18兆1391億円	17兆8663億円	
		実質（連鎖）	18兆 297億円	18兆3199億円	18兆 117億円	
	経済成長率	県	名目	+1.4%	+1.3%	▲1.5%
			実質（連鎖）	+1.8%	+1.6%	▲1.7%
		国	名目	+2.0%	+0.1%	+0.2%
			実質（連鎖）	+1.8%	+0.2%	▲0.7%
分配面	県民所得（要素費用表示）		12兆5951億円	12兆6422億円	12兆4456億円	
	一人当たり県民所得		342万2千円	344万8千円	340万7千円	
	一人当たり県民所得 対前年度増加率		+1.7%	+0.8%	▲1.2%	
	一人当たり国民所得		316万1千円	318万2千円	317万6千円	
支出面	民間最終消費支出（名目）		8兆3305億円	8兆3479億円	8兆3013億円	
	一人当たり民間最終消費支出		226万3千円	227万7千円	227万2千円	

◎本統計の推計値は、基礎データの遡及改訂等により、過去に遡って改訂している。

経済活動別県内総生産

名目値

実質値 (平成27(2015) 暦年連鎖価格)

項 目	実数(百万円)		対前年度増加率(%)		構成比(%)		実数(百万円)		対前年度増加率(%)	
	平成30年度	令和元年度	平成30年度	令和元年度	平成30年度	令和元年度	平成30年度	令和元年度	平成30年度	令和元年度
	2018	2019	2018	2019	2018	2019	2018	2019	2018	2019
1 農林水産業	132,793	123,741	▲ 11.0	▲ 6.8	0.7	0.7	110,646	106,399	▲ 6.4	▲ 3.8
(1) 農業	92,432	86,070	▲ 12.3	▲ 6.9	0.5	0.5	76,949	75,554	▲ 11.2	▲ 1.8
(2) 林業	8,799	8,677	2.4	▲ 1.4	0.0	0.0	7,556	7,771	▲ 0.4	2.8
(3) 水産業	31,563	28,994	▲ 10.4	▲ 8.1	0.2	0.2	25,479	22,516	6.4	▲ 11.6
2 鉱業	10,212	10,279	▲ 0.3	0.7	0.1	0.1	10,178	10,248	▲ 4.6	0.7
3 製造業	6,919,695	6,639,745	3.0	▲ 4.0	38.1	37.2	7,273,985	7,016,792	4.7	▲ 3.5
(1) 食料品	996,717	1,048,543	▲ 3.3	5.2	5.5	5.9	1,000,172	1,039,373	▲ 3.1	3.9
(2) 繊維製品	52,923	50,718	5.4	▲ 4.2	0.3	0.3	53,677	49,820	6.6	▲ 7.2
(3) パルプ・紙・紙加工品	276,005	284,668	0.7	3.1	1.5	1.6	283,495	266,466	1.5	▲ 6.0
(4) 化学	842,428	803,104	▲ 6.7	▲ 4.7	4.6	4.5	919,263	902,801	▲ 2.0	▲ 1.8
(5) 石油・石炭製品	8,660	7,894	11.1	▲ 8.9	0.0	0.0	8,068	7,264	11.9	▲ 10.0
(6) 窯業・土石製品	60,081	63,174	▲ 21.4	5.1	0.3	0.4	57,263	57,869	▲ 26.4	1.1
(7) 一次金属	167,921	158,965	▲ 2.5	▲ 5.3	0.9	0.9	152,090	145,274	▲ 7.7	▲ 4.5
(8) 金属製品	238,225	221,607	12.4	▲ 7.0	1.3	1.2	230,030	204,564	10.6	▲ 11.1
(9) はん用・生産用・業務用機械	685,965	567,324	10.8	▲ 17.3	3.8	3.2	704,402	584,211	12.6	▲ 17.1
(10) 電子部品・デバイス	139,407	138,886	3.1	▲ 0.4	0.8	0.8	154,062	162,830	9.9	5.7
(11) 電気機械	899,305	862,670	14.4	▲ 4.1	5.0	4.8	1,000,051	986,176	15.4	▲ 1.4
(12) 情報・通信機器	114,582	73,949	23.2	▲ 35.5	0.6	0.4	126,700	82,801	25.2	▲ 34.6
(13) 輸送用機械	1,799,790	1,721,497	2.3	▲ 4.4	9.9	9.6	1,932,115	1,890,980	4.5	▲ 2.1
(14) 印刷業	57,850	58,719	▲ 9.8	1.5	0.3	0.3	55,925	57,074	▲ 8.5	2.1
(15) その他の製造業	579,834	578,029	8.2	▲ 0.3	3.2	3.2	614,414	597,756	11.3	▲ 2.7
4 電気・ガス・水道・廃棄物処理業	364,042	377,191	0.7	3.6	2.0	2.1	362,589	374,566	▲ 0.6	3.3
5 建設業	816,912	887,932	5.4	8.7	4.5	5.0	798,937	845,736	4.7	5.9
6 卸売・小売業	1,622,958	1,600,488	▲ 0.8	▲ 1.4	8.9	9.0	1,598,668	1,557,917	▲ 1.3	▲ 2.5
7 運輸・郵便業	1,021,123	1,023,181	1.4	0.2	5.6	5.7	989,702	972,667	▲ 1.0	▲ 1.7
8 宿泊・飲食サービス業	417,626	386,560	▲ 2.0	▲ 7.4	2.3	2.2	395,682	353,264	▲ 2.6	▲ 10.7
9 情報通信業	385,593	374,177	▲ 1.2	▲ 3.0	2.1	2.1	400,460	391,875	0.7	▲ 2.1
10 金融・保険業	601,352	614,754	▲ 1.2	2.2	3.3	3.4	610,925	616,106	▲ 2.5	0.8
11 不動産業	1,738,353	1,706,053	▲ 1.3	▲ 1.9	9.6	9.5	1,746,658	1,719,441	▲ 0.8	▲ 1.6
12 専門・科学技術・職業支援サービス業	1,060,783	1,062,220	1.1	0.1	5.8	5.9	1,017,699	1,011,841	▲ 1.5	▲ 0.6
13 公務	567,852	570,127	2.1	0.4	3.1	3.2	556,398	554,589	1.1	▲ 0.3
14 教育	528,751	525,125	▲ 0.4	▲ 0.7	2.9	2.9	521,099	518,543	▲ 0.8	▲ 0.5
15 保健衛生・社会事業	1,253,209	1,301,236	1.4	3.8	6.9	7.3	1,241,290	1,291,207	1.9	4.0
16 その他のサービス	607,836	598,288	▲ 1.2	▲ 1.6	3.4	3.3	599,378	585,439	▲ 1.3	▲ 2.3
17 小計(1~16)	18,049,093	17,801,098	1.2	▲ 1.4	99.5	99.6	18,223,083	17,922,140	1.5	▲ 1.7
18 輸入品に課される税・関税	318,562	309,327	8.5	▲ 2.9	1.8	1.7	314,527	309,291	2.2	▲ 1.7
19 (控除) 総資本形成に係る消費税	228,558	244,141	▲ 0.2	6.8	1.3	1.4	217,909	219,647	▲ 2.3	0.8
20 県内総生産(市場価格表示) (17+18-19)	18,139,097	17,866,284	1.3	▲ 1.5	100.0	100.0	18,319,928	18,011,689	1.6	▲ 1.7

☆詳しくは「統計センターしずおか」(<https://toukei.pref.shizuoka.jp/>)を御覧ください。

提供日 2022/04/28
 タイトル 令和3年度第3四半期の静岡県の実質経済成長率は+3.7%、名目経済成長率は+2.4%
 担当 知事直轄組織 デジタル戦略局データ活用推進課
 連絡先 データ活用推進班
 TEL 054-221-2242



静岡県の実質経済成長率は+3.7%、名目経済成長率は+2.4%
 ～県民経済計算の四半期速報(GDP速報)(令和3年10～12月期)～

令和3年度第3四半期(令和3年10～12月期)の経済成長率(前年同期比)は、実質+3.7%、名目+2.4%と、実質、名目ともに3期連続の増加となった。

1 概要

(主要指標)

実質県内総生産	…	4兆340億円
実質経済成長率	…	+3.7% (全国+0.4%) (前年同期比)
	(前期比)	+0.3% (年率換算+1.1%、季節調整済)
名目県内総生産	…	4兆2477億円
名目経済成長率	…	+2.4% (全国▲0.9%) (前年同期比)

2 説明

物価変動を除いた実質県内総生産は4兆340億円、実質経済成長率は前年同期比+3.7%(全国+0.4%)で、前期(令和3年7～9月期)の+1.8%と比較して、1.9ポイント増加している。(図1)

また、名目県内総生産は4兆2477億円、名目経済成長率は前年同期比+2.4%(全国▲0.9%)で、前期(令和3年7～9月期)の+0.5%と比較して、1.9ポイント増加している。(図2)

実質経済成長率+3.7%に対する需要項目別の寄与度は、移輸入等が+2.4%と最も大きく、公的固定資本形成が▲0.4%と最も小さかった。(図3)

また、名目経済成長率に対する経済活動別寄与度は、製造業が▲0.2%、卸売・小売業が▲0.1%であり、電気・ガス・水道・廃棄物処理業が+0.5%であった。(図4)

3 経済成長率

(1) 支出面

■図1 実質経済成長率(前年同期比)の推移

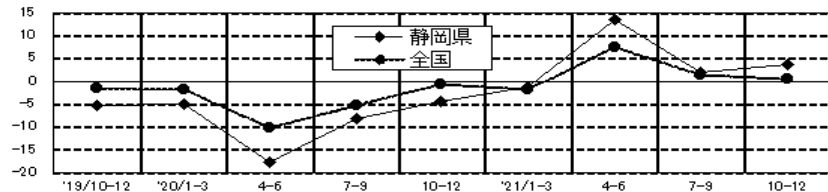

	'19/10-12	'20/1-3	4-6	7-9	10-12	'21/1-3	4-6	7-9	10-12
静岡県	▲5.4	▲5.0	▲17.8	▲8.2	▲4.5	▲1.3	13.5	1.8	3.7
全国	▲1.7	▲1.8	▲10.1	▲5.4	▲0.8	▲1.8	7.3	1.2	0.4

※全国値は国内総生産四半期別速報(10～12月期) 2次速報 令和4年3月9日

(2) 生産面

■図2 名目経済成長率(前年同期比)の推移

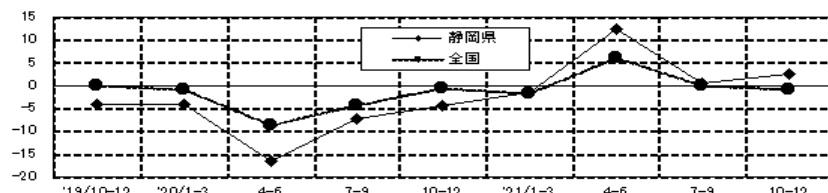

	'19/10-12	'20/1-3	4-6	7-9	10-12	'21/1-3	4-6	7-9	10-12
静岡県	▲4.0	▲4.0	▲16.6	▲7.2	▲4.3	▲1.5	12.2	0.5	2.4
全国	▲0.2	▲0.9	▲8.9	▲4.3	▲0.6	▲1.9	6.1	0.0	▲0.9

※全国値は国内総生産四半期別速報(10～12月期) 2次速報 令和4年3月9日

4 経済成長への寄与度

(1) 実質経済成長率

■ 図3 需要項目別寄与度の推移

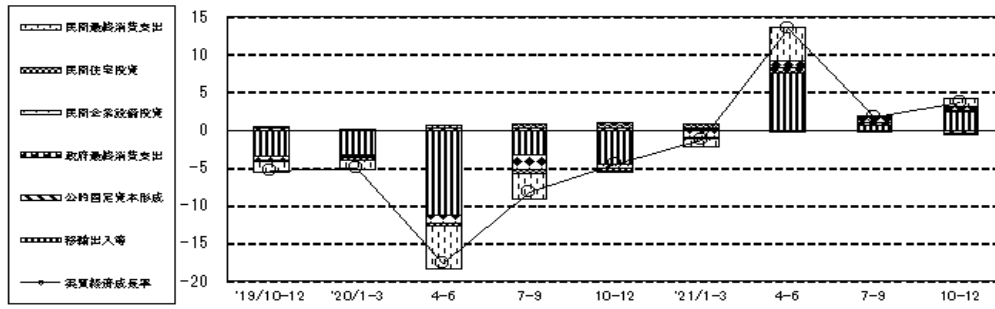

単位：%

項目	R1年度		R2年度		R2年度		R3年度		R3年度	
	'19/10-12	'20/1-3	4-6	7-9	10-12	'21/1-3	4-6	7-9	10-12	
民間最終消費支出	▲ 1.5	▲ 1.2	▲ 5.6	▲ 3.3	▲ 0.1	▲ 1.0	4.5	0.2	1.0	
民間住宅投資	▲ 0.2	▲ 0.3	▲ 0.4	▲ 0.6	▲ 0.4	▲ 0.2	▲ 0.1	0.0	▲ 0.1	
民間企業設備投資	▲ 0.4	▲ 0.2	▲ 1.1	▲ 1.9	▲ 0.6	▲ 1.0	0.8	0.6	0.6	
政府最終消費支出	0.0	▲ 0.1	0.4	0.6	0.8	0.6	0.7	0.4	0.2	
公的固定資本形成	0.2	0.2	0.3	0.2	0.3	0.2	▲ 0.1	▲ 0.2	▲ 0.4	
移輸出入等	▲ 3.5	▲ 3.3	▲ 11.3	▲ 3.3	▲ 4.5	0.1	7.6	0.6	2.4	
実質経済成長率	▲ 5.4	▲ 5.0	▲ 17.8	▲ 8.2	▲ 4.5	▲ 1.3	13.5	1.8	3.7	

(2) 名目経済成長率

■ 図4 経済活動別寄与度の推移

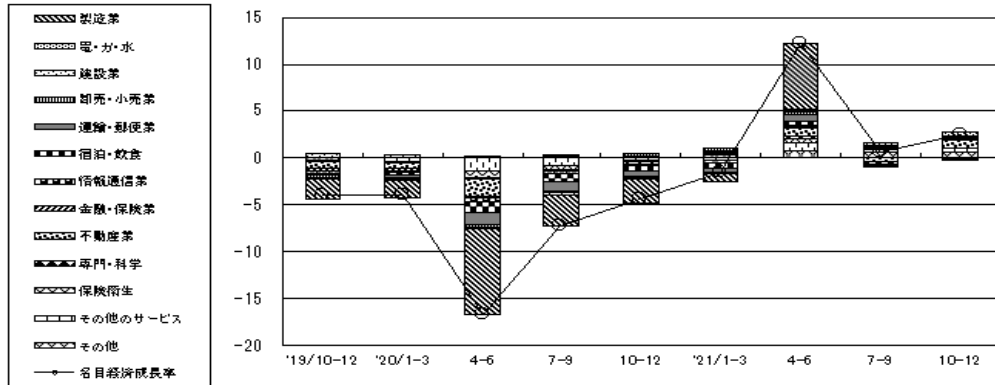

単位：%

項目	R1年度		R2年度		R2年度		R3年度		R3年度	
	'19/10-12	'20/1-3	4-6	7-9	10-12	'21/1-3	4-6	7-9	10-12	
製造業	▲ 2.2	▲ 1.8	▲ 9.2	▲ 3.3	▲ 2.6	▲ 0.8	7.2	▲ 0.2	▲ 0.2	
電気・ガス・水道・暖冷熱供給業	▲ 0.1	▲ 0.2	▲ 0.1	▲ 0.1	▲ 0.1	▲ 0.1	0.1	0.2	0.5	
建設業	0.4	0.2	▲ 0.0	▲ 0.2	▲ 0.1	▲ 0.1	0.1	0.3	0.1	
卸売・小売業	▲ 0.3	▲ 0.1	▲ 0.3	▲ 0.2	0.3	0.2	0.4	▲ 0.1	▲ 0.1	
運輸・郵便業	▲ 0.1	▲ 0.3	▲ 1.2	▲ 1.0	▲ 0.6	▲ 0.3	0.7	0.1	0.1	
宿泊・飲食サービス業	0.0	▲ 0.2	▲ 1.1	▲ 0.8	▲ 0.6	▲ 0.6	0.4	▲ 0.3	0.1	
情報通信業	▲ 0.3	▲ 0.2	▲ 0.4	▲ 0.3	▲ 0.1	0.1	0.3	0.1	0.1	
金融・保険業	▲ 0.3	▲ 0.3	▲ 0.2	▲ 0.1	▲ 0.0	0.0	0.1	▲ 0.1	▲ 0.0	
不動産業	▲ 0.7	▲ 0.5	▲ 1.8	▲ 0.1	▲ 0.2	0.2	0.8	▲ 0.3	0.8	
専門・科学技術・芸術スポーツサービス業	▲ 0.0	▲ 0.1	▲ 0.2	0.0	0.1	0.1	0.4	0.0	0.0	
保険衛生・社会事業	▲ 0.1	▲ 0.1	▲ 0.7	▲ 0.5	▲ 0.2	▲ 0.3	0.4	▲ 0.0	0.1	
その他のサービス	0.0	▲ 0.4	▲ 1.4	▲ 0.8	▲ 0.3	▲ 0.3	0.8	0.3	0.3	
その他(※)	▲ 0.3	0.1	0.1	0.1	0.1	0.3	0.7	0.6	0.6	
名目経済成長率	▲ 4.0	▲ 4.0	▲ 16.6	▲ 7.2	▲ 4.3	▲ 1.5	12.2	0.5	2.4	

※農林水産業、鉱業、公務、教育等

詳細は、「統計センターしずおか」<https://toukei.pref.shizuoka.jp/>をご覧ください。

提供日 2022/4/28
タイトル 台湾で開催される防災教育国際実務経験交流フォーラムで
県内学校3校などが防災教育の取組を発表します
担当 地域外交局地域外交課
連絡先 海外交流班
TEL 054-221-2572



台湾で開催される防災教育国際実務経験交流フォーラムで 県内学校3校などが防災教育の取組を発表します

(要 旨)

日本台湾交流協会及び台湾教育部が台湾の学校向けに実施する「防災教育国際実務経験交流フォーラム」において、防災教育に積極的に取り組む、静岡市立中島小学校・中島中学校、静岡県立駿河総合高校及びNPO法人New Universal Actが日本の防災教育をオンラインで発表します。

フォーラムでは防災教育や災害復興について経験を有し、貢献している日台の学者等専門家や教育現場で働く人たちが、研究内容や日頃の取組について発表、議論します。

(概 要)

- 1 日 時：令和4年5月6日（金）
- 2 場 所：静岡県庁別館7階第1会議室
- 3 発表者：静岡市立中島小学校教諭、静岡市立中島中学校教諭
静岡県立駿河総合高校2年生4人及び教諭
NPO法人New Universal Act代表（駿河総合高校卒業生）

4 プログラム

区 分	時 間	内 容
発 表	12:10 ～ 13:00	静岡県の防災教育事例紹介 ※事前録画した動画の放映 12:10～12:40 静岡市立中島小学校・中学校 12:40～13:00 静岡県立駿河総合高校・NPO法人New Universal Act
	総合ディ スカッション 14:00 ～ 14:40	上記発表への質疑応答 等 ※ライブ 参加者：上記3の本県からの発表者のほか、 国立台湾大学気候気象災害研究センター 譚義績 教授、林永峻 博士 国立暨南国際大学 陳皆儒 副教授

<参考>日台防災教育実務経験交流フォーラムの概要

日 程	11:00～11:10	開会挨拶、記念撮影
	11:10～12:10	東京大学大学院 片田敏孝特任教授 講演
	12:10～13:00	静岡県の防災教育事例紹介
	14:00～14:40	総合ディスカッション1
	14:40～16:40	講演
主 催	16:40～17:30	総合ディスカッション2
	台湾教育部（文部科学省に相当）、日本台湾交流協会	

是非、取材をお願いします

14:00～14:40には、別館7階第1会議室に発表者が来場しますので、発表者へ取材いただけます。また、12:10～13:00は、各校の事例紹介の動画をご覧ください。

提供日 2022/04/28
タイトル 浜岡原子力発電所周辺の環境放射能調査結果（速報・第134報）
担当 危機管理部 原子力安全対策課
連絡先 原子力安全対策班
TEL 054-221-3735



1 要旨

「浜岡原子力発電所の安全確保等に関する協定」に基づき実施している浜岡原子力発電所周辺の環境放射能調査について、前回の速報(3月31日)以降4月末までに結果がまとまったものを報告します。

採取した試料の一部(ひらめ)で過去の変動幅を上回りましたが、健康への影響が心配されるレベルではありませんでした。

なお、「過去の変動幅」を上回った原因は、過去の核爆発実験等の影響に東京電力福島第一原子力発電所事故により放出された放射性物質の影響が加わったものと推定しました。

※ 過去の変動幅:東京電力福島第一原子力発電所事故以前の5年間の測定値の範囲

2 測定結果等

- ア ひらめ（発電所周辺海域1か所 採取日：3/25）
放射性セシウム 測定結果の最大値：0.20 Bq/kg生 (0.10～0.13 Bq/kg生)
- イ 土壌（御前崎市3か所、牧之原市1か所 採取日：3/10,11）
放射性セシウム 測定結果の最大値：7.7 Bq/kg乾土 (1.7～8.9 Bq/kg乾土)
- ウ 浮遊塵（御前崎市4か所、牧之原市1か所 採取期間：3/1～31）
放射性セシウム 測定結果の最大値：ND (ND)
- エ たまねぎ（牧之原市1か所 採取日：3/11）
放射性セシウム 測定結果の最大値：ND (ND)
- オ さざえ（発電所周辺海域1か所 採取日：3/25）
放射性セシウム 測定結果の最大値：ND (ND)

(注)

- ・放射性セシウムは、セシウム134とセシウム137の合計を示します。
- ・「ND」は、検出されなかったことを示します。
- ・測定値に付記する（ ）の中は、「過去の変動幅」を示します。
- ・放射性ヨウ素は、いずれの試料からも検出されませんでした。

<参考>

食品中の放射性物質に関する基準値（抜粋）

放射性セシウム	一般食品	100 Bq/kg
	乳児用食品、牛乳	50 Bq/kg
	飲料水	10 Bq/kg

3 今後の対応

- ・上記測定結果等については、静岡県環境放射能測定技術会において、学識経験者を含む構成員による評価を行います。
- ・技術会の評価結果については、静岡県原子力発電所環境安全協議会に報告します。

提供日 2022/04/28
タイトル 本県の新型コロナウイルスの感染状況に係る国評価レベル(4/28)
担当 危機管理部 危機報道官
連絡先 危機報道官
TEL 054-221-2316



4月28日(木)現在
本県の新型コロナウイルスの感染状況や医療逼迫状況等は
国評価レベル2(警戒を強化すべきレベル)です

本県では、**感染力の強いオミクロン株の派生型(BA.2)が約8割を占め、感染者数が多い状態が継続しています。**

年代別の感染者割合では**40歳代以下が全体の8割以上**を占め、保育施設、教育施設や、飲食や知人との交流の場での感染が家庭内に広がる傾向です。

市中にウイルスがまん延し、どこでも感染する可能性がある状況です。

県民の皆様には、**気を緩めず、会話時の不織布マスクの着用、密の回避やこまめな換気**など、引き続き、基本的な感染防止対策の徹底をお願いします。

また、県外へ移動する場合は、**感染リスクが高い場所の訪問や、訪問先での感染リスクの高い行動は極力控えるようにしてください。**特にゴールデンウィーク期間中に**帰省される場合は、地元で高齢の親族などとの接触が考えられますので、可能な限り、帰省前に3回目のワクチンの接種、あるいは検査を受けるようにしてください。**無料検査拠点(一部の薬局など)を御利用ください。

県民・事業者の皆様へのお願い

(県民の皆様へのお願い)

- **感染リスクの高い場所への外出や、感染リスクの高い行動は極力控える**ようお願いします。特に**高齢者や基礎疾患のある方**、これらの方と日常的に接している方は**慎重に行動する**ようお願いします。
- 飲食を伴う会合は、なるべく、少人数で短時間とし、食べる時は会話をせず、**会話する時は必ず不織布マスクを着用**するようお願いします。
- 飲食店や宿泊施設を利用する場合は、「ふじのくに安全・安心認証」など、感染防止対策が徹底されている店舗・施設を御利用ください。
- ゴールデンウィーク期間中に帰省される方は、**可能な限り、帰省前に3回目のワクチンの接種、あるいは検査を受けるようにしてください。**無料検査拠点は、一部の薬局のほか(主要駅を含む)、ゴールデンウィーク中は静岡空港にも**臨時の検査拠点が設置されます。**
- お住まいの市町から接種券が届きましたら、**ワクチンの接種の検討**をお願いします。特に、保育所、幼稚園、小学校等の**低年齢児の保育や教育に携わる方**は積極的な接種の検討をお願いします。
県の大規模接種会場では、2回目接種から6ヶ月以上経過している方は接種券や予約が無くともワクチン接種ができます。(詳しくは県HPを御確認ください。)

(事業者の皆様等へのお願い)

- 事業者の皆様は、**業種別ガイドラインや「ふじのくに安全・安心認証制度(飲食店・宿泊施設)」に則った感染防止対策の徹底**、換気や座席間の距離の確保など感染しにくい環境を確保してください。
- 催物(イベント)の主催者の皆様は、基本的な感染防止対策の徹底とともに、参加者名簿の作成や接触確認アプリ「COCOA」等を活用し、参加者の把握に努めてください。また、参加人員5,000人超かつ収容率50%超のイベントを開催する場合は、県に具体的な感染防止策を記載した「感染防止安全計画」を提出してください。
- 学校や保育所等では、感染防止対策の徹底、**感染リスクの高い行動を回避**するとともに、**職員や児童・生徒等に何らかの風邪症状がある場合については、かかりつけ医又は発熱等診療医療機関への速やかな受診を勧奨**するように御協力願います。
- 福祉施設等の事業者の皆様は、市町から配布された**抗原定性簡易キット**を活用し、**陽性者の早期発見**に御協力願います。

◎詳細は、静岡県のHPを御覧ください。

<https://www.pref.shizuoka.jp/kinkyu/covid-19-keikailevel.html>

提供日 2022/04/28
タイトル 静岡県職員における新型コロナウイルス感染症患者の発生
担当 経営管理部 行政経営局人事課
連絡先 人事班
TEL 054-221-2016



静岡県職員の新型コロナウイルス感染状況（令和4年4月28日）

	所属	勤務地	発症日	陽性確認日	濃厚接触者
1	健康福祉部	出先機関	令和4年4月22日	令和4年4月26日	同居家族

※職員は陽性判明後、勤務を行っておらず、保健所の指示に従い療養中
※勤務中はマスクを着用し、職場内の消毒等感染対策を行っており、業務に影響なし

提供日 2022/04/28
タイトル 県職員（知事部局）の懲戒処分
担当 経営管理部行政経営局人事課
連絡先 監察班
TEL 054-221-3230



（趣旨）

本日、静岡県は、懲戒処分を次のように実施した。

（概要）

- 1 処分日 令和4年4月28日（木）
- 2 処分量定 免職
- 3 部局名 健康福祉部
- 4 本庁・出先の別 出先機関（社会的養護関係施設）
- 5 職位 主任級
- 6 年齢 36歳
- 7 性別 女性
- 8 事件概要

被処分者は、勤務先の施設内で、令和3年10月中旬から同年11月上旬にかけて、10代の入所男子児童に対して不適切な身体接触（複数回の抱擁、キス）を行った。

9 管理監督責任

このような事態を招いた責任を問い、当時の管理監督者に対して、次のとおり処分相当である旨の連絡及び服務監督上の措置を行った。

被処分者	処分量定
所属長（令和3年度末退職者）	戒告相当
担当課長	文書訓告

10 補足

懲戒処分の基準において、免職は氏名を公表することとなっているが、本事案は、被害児童が特定され、被害児童及びその家族のプライバシーを侵害する恐れがあるため、被処分者の所属及び氏名を非公表とする。

提供日 2022/04/28
タイトル 県営住宅原団地建替整備事業実施方針の公表及び意見等の受付
担当 暮らし・環境部 建築住宅局公営住宅課
連絡先 建設指導班
TEL 054-221-3088



県営住宅原団地建替整備事業 実施方針の公表と要求水準書(案)等に対する意見等募集 ～県営住宅の建替整備に、民間の活力を導入します。～

1 要旨

県は県営住宅原団地の建替をPFI手法により実施するため、PFI法第5条第3項の規定に基づき、事業スケジュールや事業者の選定方法を定めた実施方針を策定しました。

また、この方針に基づき、要求水準書(案)(建替整備業務、余剰地活用業務編)及び要求水準書(案)(入居者移転支援業務編)並びに落札者決定基準(案)を作成しましたので、これらについて、広く県民の皆様からの質問、意見及び提案を募集します。

2 実施方針の概要

(1) 目的

老朽化した県営住宅原団地の建替整備にあたり、民間の企画力及び技術的能力を活用し、円滑な事業実施を目指します。

(2) 敷地概要

所在地	静岡県沼津市大塚 地内
敷地面積	約58,446平方メートル (事業範囲 約22,044平方メートル)

(3) PFI事業の概要

建替整備業務	・既存住棟の解体(9棟310戸) ・建替住棟の建設(250戸以上) ・外構、駐車場整備等 ・上記に係る調査、設計業務等
入居者移転支援業務	・建替整備業務に伴い、解体予定の住棟に住む入居者(約190世帯)の移転等を円滑に進めるために必要な調整業務
余剰地活用業務	・建替整備業務に伴い発生する余剰地(4,000平方メートル以上)を活用する業務(県が事業者に対して余剰地を売却し、事業者は自らの事業により余剰地内に施設を整備します。)

(4) 事業方式

B T方式※を採用

※施設完成後(Build)に対価と引き換えに所有権を県に移転(Transfer)

(5) 事業期間

事業契約の締結日(令和5年7月を予定)から、令和11年9月まで(最大7年間)(事業者からの提案により短縮可能)

(6) 事業者選定方法
総合評価一般競争入札

(7) 今後のスケジュール

日程 (予定)	内容
令和4年6月中旬	入札公告・入札説明書等の公表
令和4年8月上旬	入札参加資格確認申請書等の提出期限
令和4年8月下旬	入札参加資格審査結果の通知
令和4年10月下旬	入札書類の提出期限
令和5年1月中旬	落札者の決定及び公表

3 要求水準書(案)等の概要

(1) 要求水準書(案) (建替整備業務、余剰地活用業務編)

建替整備業務に関しては、県が要求する、周辺環境、景観計画、地域コミュニティの形成、プライバシー、安全性・防犯性・防災、ユニバーサルデザイン、入居者が利用しやすい施設計画、維持管理をしやすい施設計画、地球環境共生、適切な工区分と工期設定、工事中における安全及び品質の確保などについて示しています。

余剰地活用業務に関しては、余剰地の取得及び施設整備に関する条件を示しています。

(2) 要求水準書(案) (入居者移転支援業務編)

入居者移転支援業務に関しては、県が要求する、移転計画の立案、移転対象棟からの移転及び退去、建替住棟への本移転及び入居者からの相談対応などについて示しています。

(3) 落札者決定基準(案)の概要

総合評価点(定性評価点(70点)+価格評価点(50点))が最も高い入札参加者を落札候補者として選定します。

4 公表及び意見の受付等

(1) 公表の時期及び方法

令和4年4月28日(木)

県暮らし・環境部建築住宅局公営住宅課ホームページに公開

ホームページアドレス

<https://www.pref.shizuoka.jp/kenmin/km-330/index.html>

(2) 質問、意見・提案の受付等

令和4年4月28日(木)から5月19日(木)	質問・意見の受付
令和4年6月上旬	質問回答公表

提供日 2022/04/28
タイトル 令和4年度クールビズ開始
担当 暮らし・環境部 環境局環境政策課
連絡先 地球環境班
TEL 054-221-2208



クールビズを大型連休後の5月9日(月)から開始します

静岡県では、地球温暖化対策の一環として従来からクールビズ（夏季における軽装化）に取り組んできました。

令和4年度は下記のとおり取り組みます。

県民の皆様、来庁される皆様の御理解と御協力をお願いします。

記

1 取組内容

庁舎内での軽装勤務の実施

(例えば、ノーネクタイ、ノー上着など)

- 県民の来庁時の接遇その他執務時
- 知事、副知事及び部（局）長室などへの入室
- 幹部職員会議など庁内の会議

※ ただし、式典、賓客対応などの公式な行事において特に必要な場合には上着やネクタイを着用するなど、業務に応じて相手方に対し失礼のない対応を心掛けます。

2 励行期間

令和4年5月9日(月)から10月31日(月)まで

※ 5月や10月は気温が低い日もあるので、体調や気候に合わせて各自が判断して取り組みます。

【問合せ先】

経営管理部行政経営局人事課人事班（電話 054-221-2016）

暮らし・環境部環境局環境政策課地球環境班（電話 054-221-2208）

提供日 2022/04/28
 タイトル 5月は「自転車月間」
 担当 スポーツ・文化観光部 スポーツ局スポーツ政策課
 連絡先 事業推進班
 TEL 054-221-2838



5 月 は 「 自 転 車 月 間 」

1 「自転車月間」について

国では、自転車の活用の推進についての関心と理解を深めるため、5月を自転車月間に定めています。県内においても、自転車に関連するイベントが各地で実施されます。

2 開催イベント

5月を中心として、開催予定のイベントは次表のとおりです。

※新型コロナウイルス感染症の状況等により、イベント内容の変更や中止となる場合があります。

No	名称	主催	時期	場所	連絡先
1	ツアーオブジャパン	自転車月間推進協議会	19日(木)～ 22日(日)	長野・静岡・神奈川・東京	—
	※富士山ステージ		20日(金)	小山町	0550-76-6114
2	スローライフ掛川2022掛川ガイドサイクリングツアー	掛川ガイドサイクリングツアー2022運営事務局	1日(日) 21日(土)	掛川市	0537-22-5922 ※参加募集は締切済
3	PTA自転車教室	交通安全協会	7日(土)	湖西市内小学校	—
4	2022マウンテンバイクコースタレント発掘・育成事業トライアウト	静岡県自転車競技連盟	14日(土)	伊豆市サイクルスポーツセンター	0545-85-3128
5	県総体ロード	静岡県高等学校体育連盟	15日(日)	伊豆市サイクルスポーツセンター	0545-85-3128
6	県総体トラック	静岡県高等学校体育連盟	15日(日)	静岡競輪場	0545-85-3128
7	自転車免許教室	牧之原市・交通安全協会	5月～6月	市内小学校	—
8	富士裾野ビクトリーロード60km	スルガ銀行・裾野市	25日(水)	裾野市	0466-51-8479
9	サイクルボールかのいち	ツール・ド・ニッポン事務局	4月29日(金)～ 12月27日(火)	沼津市、伊豆市、伊豆の国市	055-934-4843
10	サイクルボール伊豆いち	ツール・ド・ニッポン事務局	4月29日(金)～ 12月27日(火)	伊豆半島一周	03-3354-3900
参考	ツール・ド・熊野	NPO法人SPORTS PRODUCE 熊野	27日(金)～ 29日(日)	和歌山県新宮市	—
	Coupe du Japon	日本自転車競技連盟	21日(土)、 22日(日)	愛媛県八幡浜市	—

※「ツール・ド・熊野」、「Coupe du Japon」には静岡県ゆかりのサイクリングチームが出場します。気候も穏やかなこの季節、WEBサイト「SHIZUOKA CYCLING」をチェックして、自転車を出掛けてみませんか。

<http://hellonavi.jp/cycling/index.html>



【参考】

自転車活用推進法（平成28年法律第113号）第14条において、国民の間に広く自転車の活用の推進についての関心と理解を深めるため、自転車の日（5月5日）及び自転車月間（5月）を設けることとされています。

発表日 2022/04/28
タイトル 観光促進事業～今こそ しずおか 元気旅～ の対象拡大
担当 スポーツ・文化観光部 観光振興課
連絡先 観光振興班 TEL 054-221-3637



観光促進事業の対象者を拡大！

静岡県では、5月9日から31日まで実施する観光促進事業「今こそ しずおか 元気旅」及び駿河湾フェリー半額割引の対象者を、これまでの静岡県民に加え、隣接及び地域ブロック（北陸信越・中部ブロック）のうち同意が得られた7県の皆様にも拡大します。

その他の都県につきましても、同意を得られた段階で、随時拡大、公表いたします。

<割引対象者の拡大>

	割引対象
現行	静岡県民
今回拡大	山梨県、長野県、神奈川県、新潟県、富山県、石川県、福井県の各県の皆様

※なお、「今こそ しずおか 元気旅」は、静岡県に宿泊または静岡県内での日帰り旅行が対象となります。静岡県の方が、隣接及び地域ブロックへ旅行される場合は、旅行先の県の制度を利用することになりますので、各県のHP等を御確認ください。

<利用に関する問合せ先>

《今こそ しずおか 元気旅》 元気旅事務局コールセンター 電話番号 0570-666-867 URL : https://premium-gift.jp/shizuokagenkitabi/	
《駿河湾フェリー半額割引》 （一社）ふじさん駿河湾フェリー 電話番号 054-340-5223 URL : https://www.223-ferry.or.jp	



観光促進事業～「今こそ しずおか 元気旅」～ の実施期間の延長

観光促進事業の実施期間を延長します！

観光促進事業～「今こそ しずおか 元気旅」～については、実施期間を5月31日まで延長するとともに、対象地域を隣接都県及び地域ブロック（北陸信越・中部）に拡大します。

実施に当たっては、ワクチン・検査パッケージの活用やふじのくに安全・安心認証（宿泊施設）の利用、旅行者と県内受入施設双方への呼びかけ等により、感染防止対策を徹底してまいります。

1 「今こそ しずおか 元気旅」（県内宿泊施設の宿泊費及び日帰り旅行代金への割引）

対象者	・静岡県民			
	・同意が得られた隣接及び地域ブロック（北陸信越・中部）の県民（対象の都県は、後日公表）			
	隣 接 都 県	山梨県、長野県、愛知県、神奈川県、東京都		
	北陸信越・中部ブロック	新潟県、富山県、石川県、福井県、岐阜県、三重県、（長野県、愛知県）		
事業期間	令和4年5月9日（月）～5月31日（火） <small>※ 宿泊は5月31日泊まで、日帰り旅行は5月31日発まで ※ 地域クーポンは6月1日まで</small>			
予約受付期間	令和4年5月6日（金）～5月31日（火） ※コンビニ発券は5月9日から			
割引額等	県内宿泊費または日帰り旅行代金の1/2以内：1人最大5,000円 割引に合わせて地域クーポンを付与（最大2,000円分）			
	区分	宿泊費・日帰り旅行代金	割引額	地域クーポン
	宿泊又は 日帰り旅行	1万円以上（税込）	5千円/人・(泊)	+
4千円以上1万円未満（税込）		2千円/人・(泊)	1千円	
利用方法 (①又は②)	①県内コンビニで購入した旅行券と地域クーポンを登録事業者への現地支払いの際に利用 ②県内旅行業店舗で直接割引。地域クーポンは登録事業者への現地支払いの際に利用			
ワクチン・検査 パッケージ	ワクチン接種歴（3回接種）または陰性の検査結果を確認			

2 駿河湾フェリーの運賃半額割引

概 要	旅客運賃、車両・二輪運賃、周遊運賃を普通運賃から半額割引
対象者	・静岡県民 ・隣接及び地域ブロック（北陸信越・中部）の県民（対象の都県は、後日公表）
事業期間	令和4年5月9日（月）～5月31日（火）
割引条件	県内宿泊施設への宿泊又は、県内観光施設等への立寄り（2ヶ所以上）

※ 1、2ともに静岡県内の新型コロナウイルス感染症等の状況により、事業を停止する場合があります。

問い合わせ先	1 元気旅事務局コールセンター	電話番号	0570-666-867
	2 (一社) ふじさん駿河湾フェリー	電話番号	054-353-2229

発表日 2022/04/28
タイトル 令和3年度における被措置児童等虐待について
担当 健康福祉部 こども未来局こども家庭課
連絡先 こども家庭班
TEL 054-221-2307



令和3年度における被措置児童等虐待について

1 概要

令和3年度の被措置児童等虐待は2件であり、いずれも同一の社会的養護関係施設(県立)で発生した。

2 被措置児童等虐待とは

乳児院、児童養護施設、障害児入所施設、児童心理治療施設、児童自立支援施設、里親などに措置等をされている児童が、施設職員等から虐待を受けること。

3 被措置児童等虐待の事案

事案	施設等の種別	施設職員等 職種	被措置児童等 の虐待の類型	件数	虐待を受けた 被措置児童等の状況		
					性別	年齢階級	人数
1	社会的養護 関係施設	児童指導員等	身体的虐待	1件	男	10代	1人
2	社会的養護 関係施設	児童指導員等	性的虐待	1件	男	10代	1人

4 県が講じた措置

施設に対し、今回の事案を検証し、再発防止に向けた改善計画を策定するよう指示した。

- ・職員に対する児童権利擁護の徹底
- ・職員に対する研修の充実
- ・児童指導に係るリスクマネジメントへの対応
- ・第三者委員会による再発防止策の検証

5 過去の県内被措置児童等虐待件数(民間施設+県立施設)

年度	平成27年	平成28年	平成29年	平成30年	令和元年	令和2年	令和3年
件数	0件	2件	1件	3件	2件	0件	2件

提供日 2022/04/28
タイトル マダニ等が媒介する感染症に注意しましょう！
担当 健康福祉部 感染症対策局 感染症対策課
連絡先 感染症対策班
TEL 054-221-2986



－危機管理情報－

マダニ等が媒介する感染症に注意しましょう！
～今年2例目の「重症熱性血小板減少症候群」患者が発生しました～

1 要旨

令和4年4月27日、静岡県中部保健所管内の医療機関に入院している患者から「重症熱性血小板減少症候群（SFTS）」の病原体であるSFTSウイルスのPCR検査結果が陽性となりました。患者は、焼津市在住の80歳代の男性で、現在入院加療中です。SFTSが平成25年3月4日に感染症法で全数把握対象疾病である4類感染症に指定された以降、静岡県では6例目の発生です。

春から秋にかけてマダニの活動が盛んになる時期です。レジャーや農作業などで野山や草むら、畑などに入るとマダニに咬まれることがあります。マダニが病原体を保有していると、咬まれた人が「重症熱性血小板減少症候群（SFTS）」、「日本紅斑熱」などの感染症にかかる危険性があります。これらの疾患にかからないようにするために、野外でのダニ対策が重要です。

報道機関各位におかれましては、感染者及び感染者家族等について、本人等が特定されることのないよう、格別の御配慮をお願いします。

2 患者について

(1) 概要

焼津市在住の80歳代男性が4月17日に38度台の発熱に加え夜に目まいを感じ転倒したため、18日に県中部保健所管内の医療機関Aを受診したところ、発疹等の症状も見られたことから、別の医療機関Bへ搬送され、入院となりました。23日には解熱し、28日時点でも入院中ですが症状は快方に向かっています。

患者は日頃から近隣地域の山で伐採作業をしており、ダニに咬まれた可能性があることから、27日にダニが媒介する感染症が疑われ、静岡県環境衛生科学研究所で検査を行ったところ、重症熱性血小板減少症候群の病原体であるSFTSウイルスのPCR検査結果が陽性となりました。

(2) 主な症状

発熱、発疹

(3) 患者確認に至った経緯など

4月17日～ 発熱
4月18日 医療機関Aを受診（発熱）
4月18日 医療機関Bへ救急搬送され入院（発熱、発疹）
4月27日 県環境衛生科学研究所でSFTSウイルスのPCR検査陽性

(4) 推定感染経路

日頃から山で伐採作業をしており、SFTSウイルスを保有するマダニに咬まれたことにより感染したと推定されています。推定感染地域は県内の中部地域です。

3 感染症について

(1) 重症熱性血小板減少症候群(SFTS)

- 感染経路は、SFTSウイルスを保有するマダニに咬まれることが中心ですが、血液等の患者体液との接触や、マダニに咬まれSFTSウイルスに感染している犬や猫の体液から感染することも報告されています。
- マダニに咬まれてから、6日から14日の潜伏期間の後、発熱、消化器症状などが現れ、重症化した場合には、死に至ることもあります。
- 県内では、令和3年3月5日に初めて患者が報告され、令和3年に4例（県西部地域2例、中部地域2例）、今年3月31日に浜松市発表の県内在住の方1例が報告されています。

(2) **日本紅斑熱**

- 日本紅斑熱リケッチアという病原体を保有する**マダニに咬まれることで感染し、人から人へ感染して広がるものではありません。**
- マダニに咬まれてから、2日から8日の潜伏期間の後、高熱、発疹が現れ、重症化した場合には、死に至ることもあります。
- **令和3年には県内で8例発生報告（死亡事例1件）されました。**

4 注意喚起

(1) マダニに咬まれないようにしましょう！

- 特にマダニの活動が盛んな、**春から秋にかけて注意が必要**です。
- **野山や草むら、畑など**に入る場合は、耳を覆う帽子、首に巻くタオル、**長袖、長ズボン**、足を完全に覆う靴を着用し、**肌の露出を少なく**してください。
- マダニ用に市販されている忌避剤はありますが、マダニの付着を完全に防ぐことはできませんので、他の防護手段と組み合わせて対策を取りましょう。

(2) 屋外活動後は、マダニに咬まれていないか確認しましょう！

- マダニに咬まれた場合は、数日間、体調の変化に注意しましょう。
- 発熱・発疹の症状が見られたら、**早めに医療機関を受診**し、マダニに咬まれた可能性があることを医師に伝えましょう。

(3) ペットに付着して、マダニが家の中に入ってくることもあります！

- 飼育している犬や猫にもダニ駆除剤を使用しましょう。
- できる限り猫は室内飼いにし、外に出さないようにしましょう。
- 飼育している動物の健康状態の変化に注意し、動物が体調不良の際には、咬まれたりなめられたりしないようにして、動物病院を受診して下さい。

5 SFTSの過去5年間患者数 (人) 令和4年の全国は4/24時点

年次	全国	静岡県	患者 (性別・年代・住所地・発生月)
平成28年 (2016年)	60	0	—
平成29年 (2017年)	90	0	—
平成30年 (2018年)	77	0	—
令和元年 (2019年)	101	0	—
令和2年 (2020年)	78	0	—
令和3年 (2021年)	110	4	1. 男・60歳代・中部地域・3月 2. 男・高 齢・浜松市・5月 3. 女・60歳代・静岡市駿河区・6月 4. 男・高 齢・西部地域・10月
令和4年 (2022年)	11	2	1. 女・高 齢・西部地域・3月 2. 男・80歳代・焼津市・4月

6 日本紅斑熱の過去5年間患者数 (人) 令和4年の全国は4/24時点

年	平成29年	平成30年	令和元年	令和2年	令和3年	令和4年
全国	337	305	318	421	487	14
静岡県	6(2)	3※	10(1)	8	8(1)	0

() 内は死亡患者数再掲
※平成29年10月に発症したが、検体量が少なく平成30年に入って診断された事例1件を含む。

提供日 2022/04/28
 タイトル 新型コロナウイルス感染症患者等の発生について
 担当 健康福祉部 感染症対策局新型コロナ対策企画課
 連絡先 企画調整班
 TEL 054-221-2459



※本情報提供は、感染症予防・感染拡大防止の啓発目的に行うものです。
 ※報道機関各位におかれましては、患者等の個人に係る情報について、プライバシー保護等の観点から、提供資料の範囲内での報道に、格段の御配慮をお願いします。
 ※県民の皆様におかれましては、患者・御家族の人権尊重・個人情報保護に御理解と御配慮をお願いします。

1 本日の新規感染者数(政令市発表分を含む)

	県発表分	静岡市発表分	浜松市発表分	計
本日の新規感染者数	443	124	170	737
感染者数の累計	84,790	30,099	30,769	145,658

※患者詳細公表後に県番号を付番していること、発生届の取り下げがあること等の理由から、感染者数の累計と県公表番号の値は一致しません。

2 本日の新規感染症患者等について(県内公表144756から145198例目)の概要

○年代

10歳未満	10歳代	20歳代	30歳代	40歳代	50歳代	60歳代	70歳代
93	87	42	86	69	35	9	18
80歳代	90歳代	100歳代	計				
3	0	1	443				

○性別

男性	女性	計
225	218	443

○居住地

下田市	東伊豆町	河津町	南伊豆町	松崎町	西伊豆町		
6	1	3	0	0	0		
熱海市	伊東市						
5	15						
沼津市	三島市	裾野市	伊豆市	伊豆の国市	函南町	清水町	長泉町
35	15	7	3	8	11	9	14
御殿場市	小山町						
13	6						
富士市	富士宮市						
52	34						
島田市	焼津市	藤枝市	牧之原市	吉田町	川根本町		
26	27	23	12	6	0		
磐田市	掛川市	袋井市	御前崎市	菊川市	湖西市	森町	
23	31	25	11	4	13	3	
静岡市	浜松市	県外					
1	0	1	※静岡市、浜松市の人数は、県発表分				

○居住地[地域別] (再掲)

東部	中部	西部	県外	計
237	95	110	1	443

○推定感染経路 (上段：人数、下段：割合)

県内	県外	不明・調査中	計
262	6	175	443
59.1%	1.4%	39.5%	100.0%

○感染者集団(クラスター)

・本日新たに認定したクラスターはありません。

3 コロナ患者受入病院の地域別及び重症者の病床占有率(4月28日正午現在)

区分	入院者数	即応病床数	病床占有率
県東部地域	20	181	11.0%
県中部地域	27	236	11.4%
県西部地域	20	197	10.2%
県全体	67 (29)	614 (45)	10.9%
うち重症者	0 (0)	54 (16)	0.0%

※県全体、重症者欄のかっこ内は、施設数。

※コロナ患者受入病院以外の入院者数は0名です。

4 県内宿泊療養施設の入居状況(4月28日正午現在)

区分	施設数	総客室数	療養者用 客室数 (A)	入居者数 (B)	占有率 B/A
室数等	9施設	1,252室	1,057室	198人	18.7%

5 自宅療養者数、自宅待機者数(4月27日17時時点)

区分	人数(人)
自宅療養者数	6,283
自宅待機者数	8

※自宅待機者数は、療養先が未定の者、療養先は決まっているものの入院又は宿泊療養施設入居を待っている者の合計。

6 療養終了者数(前日時点の推計値)

前日までの累計感染者数から、入院者数(前日正午時点)、宿泊療養施設入居者数(前日正午時点)、自宅療養者数(前日17時時点)、自宅待機者数(前日17時時点)、死亡者数(前日時点)を除いた人数を療養終了者数とします。

療養終了者数 (4月27日時点)	137,963人
---------------------	----------

7 新型コロナウイルスワクチンの接種実績(4月27日時点)

ワクチン接種記録システム (VRS)

区分		接種回数	接種率
全年代	1回目	2,955,172	80.17%
	2回目	2,927,430	79.41%
	3回目	1,917,307	52.01%
	合計	7,799,909	
高齢者 (65歳以上)	1回目	1,030,328	93.95%
	2回目	1,027,630	93.70%
	3回目	962,483	87.76%
	合計	3,020,441	

※引用元 接種状況ダッシュボード (デジタル庁)

<https://info.vrs.digital.go.jp/dashboard/>

8 ワクチン接種回数別陽性者数(政令市発表分を除く)【4月22日から4月27日の合計】

0回	1回	2回	3回	接種対象外	合計
640人	47人	1,039人	399人	147人	2,272人
28.2%	2.1%	45.7%	17.6%	6.5%	100.0%

※ワクチン接種回数が不明・調査中の者を除く

※接種対象外は5歳未満

9 変異株PCR検査について

本県で、4月22日(金)から4月27日(水)までに、L452R変異株PCR検査により判明した変異株陰性(オミクロン株の可能性が高い)者の数は、86名でした。(政令市含む全県分)

<L452R変異株PCR検査の実施状況(政令市含む全県分)> ※判明日で計上

	新型コロナ 陽性者数 (A)	L452R変異株PCR検査		
		検査実施数 上段:検査数(B) 下段:検査率(B/A)	検査結果	
			陽性 (デルタ株の可能性が 高い) 上段:件数(C) 下段:割合(C/B)	陰性 (オミクロン株の 可能性が高い) 上段:件数(D) 下段:割合(D/B)
4月1日(金)~ 4月7日(木)	7,085	134	0	134
		1.9%	0.0%	100.0%
4月8日(金)~ 4月14日(木)	6,365	83	0	83
		1.3%	0.0%	100.0%
4月15日(金)~ 4月21日(木)	5,619	88	0	88
		1.6%	0.0%	100.0%
4月22日(金)~ 4月27日(水)	3,984	86	0	86
		2.2%	0.0%	100.0%

10 変異株ゲノム解析結果について(政令市除く)

4月上旬に発症し、L452R変異株PCR検査を実施した方について、国立遺伝学研究所(三島市)において実施したゲノム解析の結果は、以下のとおりです。
(結果判明日:4月25日(月))

<変異株の件数>

保健所	賀茂	熱海	東部	御殿場	富士	中部	西部	合計
デルタ株	0	0	0	0	0	0	0	0
オミクロン株		4	3			1	11	19
(内BA.2)		(2)	(2)			(0)	(10)	(14)

11 本県の変異株の判明状況(4月27日時点)

		合計	県	静岡市	浜松市
デルタ株 (R3.5.16~)	判明者数	2,411	1,256	648	507
	(前回からの増加数)	(0)	(0)	(0)	(0)
オミクロン株 (R4.1.1~)	判明者数	2,855	1,376	482	997
	(前回からの増加数)	(60)	(24)	(15)	(21)
※オミクロン株 【内、BA.2】	判明者数	435	164	145	126
	(前回からの増加数)	(51)	(19)	(15)	(17)

※県:国立遺伝学研究所及び国立感染症研究所でゲノム解析を実施

静岡市:国立感染症研究所でゲノム解析を実施

浜松市:浜松市保健環境研究所でゲノム解析を実施

12 本県の変異株(BA.2株)の判明状況(4月27日時点)

	オミクロン株判明数	うち、BA.2株	全オミクロン株に占める、 BA.2株の割合
1月14日(金)~ 1月20日(木)	166	5	3.0%
1月21日(金)~ 1月27日(木)	221	4	1.8%
1月28日(金)~ 2月3日(木)	334	5	1.5%
2月4日(金)~ 2月10日(木)	341	2	0.6%
2月11日(金)~ 2月17日(木)	416	3	0.7%
2月18日(金)~ 2月24日(木)	179	2	1.1%
2月25日(金)~ 3月3日(木)	154	12	7.8%
3月4日(金)~ 3月10日(木)	171	24	14.0%
3月11日(金)~ 3月17日(木)	152	28	18.4%
3月18日(金)~ 3月24日(木)	71	19	26.8%
3月25日(金)~ 3月31日(木)	270	91	33.7%
4月1日(金)~ 4月14日(木)	187	116	62.0%
4月15日(金)~ 4月21日(木)	92	73	79.3%
4月22日(金)~ 4月27日(水)	60	51	85.0%

13 無料検査の実施状況

12月24日から、ワクチン・検査パッケージを利用するための無料検査を実施し、さらに12月28日から、オミクロン株の流行を踏まえ、感染不安を感じる県内在住の方を対象に、感染拡大傾向時の一般無料検査を実施しています。

一般無料検査をご利用できる方は、静岡県内にお住まいで、発熱等の症状がなく、新型コロナウイルスの感染に不安を感じる方です。

毎週金曜日に、前週までの実績数を集計して、公表します。

<無料検査実績> (単位:件)

期間		PCR検査等 (内、陽性数)		抗原定性検査 (内、陽性数)		合計 (内、陽性数)	
12月24日(金)	～ 4月3日(日)	104,648	(6279)	51,442	(896)	156,090	(7175)
4月4日(月)	～ 4月10日(日)	4,533	(275)	2,080	(56)	6,613	(331)
4月11日(月)	～ 4月17日(日)	4,317	(278)	2,283	(58)	6,600	(336)
4月18日(月)	～ 4月25日(日)	4,424	(226)	2,287	(61)	6,711	(287)
累計		117,922	(7058)	58,092	(1071)	176,014	(8129)

<実施箇所数>

4月28日現在:350箇所(薬局327箇所、衛生検査所7箇所、医療機関16箇所)

14 感染症患者等の概要

感染症患者等の概要については、以下の県HPに掲載します。

<https://www.pref.shizuoka.jp/kinkyu/covid-19-tyuumokujouhou.html>



提供日 2022/4/28
タイトル 原油・原材料価格高騰に伴う県制度融資の要件緩和
(期間延長)
担当 経済産業部 商工業局商工金融課
連絡先 制度資金班
TEL 054-221-2525

1 要旨

- ・県は、原油・原材料価格の高騰により一時的に業況が悪化した中小企業者を支援するため、令和3年12月15日から、県制度融資「経済変動対策貸付」の融資要件を緩和し、緊急的な資金繰り支援を行っている。
- ・国が今回発表した「総合緊急対策」において、燃油価格の激変緩和事業等の措置を9月末までとしたことから、国に歩調を合わせて、**現行の要件緩和を5か月延長する。**

2 制度概要

資金名	経済変動対策貸付
融資要件の緩和	①最近3か月(→ 最近1か月)の売上高に占める原油・原材料の仕入価格の割合が前年同期を上回る かつ ②最近3か月(→ 最近1か月)の粗利益が前年同期比△5%以上
保証制度	S N 5号保証、普通保証
資金使途	運転、設備
融資限度額	5,000万円
融資期間	10年以内
据置期間	設備3年以内、運転2年以内
保証料率	事業者負担 0.28%~1.20%
融資利率	1.60%(事業者負担)
利子補給率	0.47%(県負担)
取扱期間	令和3年12月15日から令和4年4月30日 → 令和4年9月30日まで延長
融資枠	既存の融資枠100億円で対応

提供日 2022/04/28
タイトル 元吉原小学校5年生が昔ながらの手植えで田植えを体験します！
担当 経済産業部 農地局農地計画課
連絡先 富士農林事務所 農村整備課
TEL 0545-65-2201



**【ふじのくに美しく品格のある邑】【ふじのくに美農里（みのり）プロジェクト】
元吉原小学校5年生が昔ながらの田植えを体験します！**

1 要旨

富士市桜の水田において、富士市立元吉原小学校5年生によるお米作りが、今年度もスタートします。

県が推進する「ふじのくに美農里(みのり)プロジェクト」に取り組んでいる「富士山のふもと
の郷を守る会」の協力のもと、児童が昔ながらの手植えを体験し、農業への理解とお米作りの大切さを学びます。

2 概要

日時 令和4年5月2日(月) 午前9時30分～午前11時30分
(予備日):5月6日(金)同時刻

場所 富士市桜158番(別添案内図参照)

内容 富士市立元吉原小学校5年生(56名)が田植え体験を行う。

備考 新型コロナウイルス感染症拡大防止のため、マスク着用・消毒等の徹底、間隔の確保等の感染防止策を十分にとったうえで開催します。

■「ふじのくに美しく品格のある邑」とは？

静岡県では、農業や美しい景観、地域に伝わる文化・伝統などの県民共有の財産でもある地域資源を保全・活用し、次世代に継承する活動を行う集落等を「美しく品格のある邑(むら)」として登録し、情報発信や知事顕彰を行っています。令和4年3月末の時点で150の地域が登録されています。

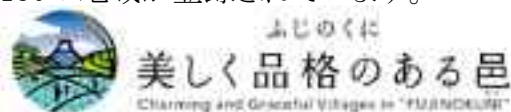

■「ふじのくに美農里プロジェクト」とは？

静岡県における多面的機能支払交付金に基づいた活動の愛称です。静岡県では平成19年度からプロジェクトに取り組み、地域の農業を守り、美しい景観や、多様な生態系をはぐくむ農地や農業用施設を保全し、未来につなぐ地域ぐるみの活動を支援しています。令和4年3月末時点で232の組織が活動しています。



■ 富士山のふもとの郷を守る会

「ふじのくに美農里プロジェクト」の活動組織として、平成19年度より設立された団体です。雄大な富士山を間近に仰ぐ田園風景の維持や形成のために、地域の学校や企業を交えて農道や水路の清掃、景観作物の植栽等を行っている組織です。また、富士山を背景に時折走り抜ける新幹線と田んぼ一面に咲き誇るレンゲといった素晴らしい景観を誇っています。

提供日 2022/04/28
タイトル 大輪の花を咲かせましょう！
藤田幼稚園・杉田幼稚園児がひまわりの種まきを行います。
担当 経済産業部 農地局農地計画課
連絡先 富士農林事務所 農村整備課
TEL 0545-65-2201



【ふじのくに美農里（みのり）プロジェクト】

大輪の花を咲かせましょう！
藤田幼稚園・杉田幼稚園児がひまわりの種まきを行います。

1 要旨

静岡県が推進する「ふじのくに美農里（みのり）プロジェクト」に取り組む「次郎長ネットワーククラブ（富士市大淵）」が管理する農地で、藤田幼稚園と杉田幼稚園の園児がひまわりの種まきを行います。

2 概要

日時 令和4年5月6日（金） 午前10時30分～午前11時45分

場所 富士市大淵4167番地付近（別添案内図参照）

参加者 次郎長ネットワーククラブ 約40名
藤田幼稚園 年長30名
杉田幼稚園 年長46名

内容 約1,000平方メートルの農地で、園児たちがひまわりの種まきを行います。

備考 新型コロナウイルス感染症拡大防止のため、マスク着用・消毒等の徹底、間隔の確保等の感染防止策を十分にとったうえで開催します。

■「ふじのくに美農里プロジェクト」とは？

静岡県における多面的機能支払交付金に基づいた活動の愛称です。静岡県では平成19年度からプロジェクトに取り組み、地域の農業を守り、美しい景観や、多様な生態系をはぐくむ農地や農業用施設を保全し、未来につなぐ地域ぐるみの活動を支援しています。令和4年3月末時点で232の組織が活動しています。



■「次郎長ネットワーククラブ」とは？

「ふじのくに美農里プロジェクト」の活動組織として、平成29年度より設立された団体です。当団体が活動する富士山南麓の樹園地では、お茶や桜（しきみ）、山林苗などが栽培されており、地域で協力しながら農地の保全や施設の維持管理を実施しています。また、景観形成の活動として、近隣の幼稚園児や地域住民で種播きから始める「ひまわり畑の迷路づくり」は、毎年恒例の行事となっています。

提供日 2022/04/28
タイトル 新東名高速道路周辺でお茶の収穫支援！！
～「NEXCO中日本」グループ社員が水見色の農家と協働活動～
担当 経済産業部 農地局農地計画課
連絡先 中部農林事務所農村整備課農村計画班
TEL 054-286-9269



【当日取材希望】

【一社一村しずおか運動】 【ふじのくに美しく品格のある邑】

新東名高速道路周辺でお茶の収穫支援！！

～「NEXCO中日本」グループ社員が水見色の農家と協働活動～

1 概要

中日本高速道路株式会社(以下、NEXCO中日本)は、新東名高速道路の沿線山間部の振興を目的として、静岡市葵区の水見色(みずみいろ)地区と平成23年度に「一社一村しずおか運動」の協定を結び、農作業の支援や植樹等の協働活動に取り組んでいます。
今回は、NEXCO中日本の社員が各農家の茶園に分かれて、お茶の収穫支援を行います。

2 日時 令和4年5月2日(月)～8日(日) 毎日8:00～15:00

※当日の新芽の生育状況によって終了時間が変わります。

※小雨・雨天時は中止です。

3 集合場所 水見色公民館(静岡市葵区水見色823-3)

4 参加者 NEXCO中日本及びグループ企業社員 7日間の延べ人数 約30名 (5/2の参加者が最多参加で12名となります。他の日は3、4名の参加になります。)

※当日連絡先 中日本高速道路株式会社 藤田 裕行 氏

5 注意事項 集合した後は、各農家の畑に分かれての作業になります。

6 紹介

■一社一村しずおか運動

農山村と企業が対等な関係のパートナーシップを組み、それぞれの資源、人材、ネットワーク等を生かした双方にメリットのある協働活動の実現を目指し、農山村と企業の要望を県がコーディネートする取組です。令和4年4月末時点で36の農山村地域と44の企業・団体が認定されています。

■ふじのくに美しく品格のある邑

静岡県では、農業や美しい景観、地域に伝わる文化・伝統などの県民共有の財産でもある地域資源を保全・活用し、次世代に継承する活動を行う集落等を「美しく品格のある邑(むら)」として登録し、情報発信や知事顕彰を行っています。令和4年4月末時点で150の地域が登録されています。水見色地区は、平成26年度に「美しく品格のある邑」に登録され、平成30年度に知事顕彰を受賞しました。



提供日 2022/04/28
タイトル 第26回参議院通常選挙に係る市区町選挙管理委員会等
事務担当者会議
担当 選挙管理委員会 選挙管理委員会事務局
連絡先 選挙管理委員会
TEL 054-221-2058



第26回参議院議員通常選挙に係る市区町選挙管理委員会等事務担当者会議を下記のとおり開催します。

記

- 1 日時 令和4年5月18日(水)
午後1時30分から午後3時50分(予定)まで
- 2 開催方法 Web会議
- 3 場所 静岡県庁別館2階第一会議室
- 4 内容
 - (1) 開会
 - (2) あいさつ 静岡県選挙管理委員会 総括書記長補佐 坂本勝
 - (3) 議題
 - ・選挙日程について
 - ・選挙の執行管理について
 - ・執行経費について
 - ・投票用紙について
 - ・選挙公報について
 - ・速報事務について
 - ・選挙啓発について
 - (4) 質疑
 - (5) 閉会
- 5 参加者
 - ・市区町選挙管理委員会の担当者
 - ・各財務事務所の担当者

提供日 2022/04/29
タイトル 新型コロナウイルス感染症患者の死亡について
担当 健康福祉部 感染症対策局新型コロナ対策企画課
連絡先 企画調整班
TEL 054-221-2459



新型コロナウイルス感染症患者の死亡について(県内402例目)

新型コロナウイルス感染症の患者1名の死亡が確認されたとの報告がありました。
お亡くなりになられた患者様に対し、謹んで哀悼の意を表しますとともに、御遺族の皆様には心よりお悔やみ申し上げます。
病状等の詳細につきましては、御遺族の意向により公表を差し控えさせていただきます。
また、報道に際しましては、患者様及び御遺族の皆様の人権の尊重並びに個人情報の保護に御配慮をお願いします。

県内402例目(死亡が確認された日:令和4年4月28日)
施設入所中の新型コロナウイルス感染症の患者の死亡が確認されたとの報告が、県内の施設からありました。

- 1 年代 高齢者
- 2 性別 非公表
- 3 居住地 非公表
- 4 基礎疾患 非公表

提供日 2022/04/29
 タイトル 新型コロナウイルス感染症患者等の発生について
 担当 健康福祉部 感染症対策局新型コロナ対策企画課
 連絡先 企画調整班
 TEL 054-221-2459



※本情報提供は、感染症予防・感染拡大防止の啓発目的に行うものです。
 ※報道機関各位におかれましては、患者等の個人に係る情報について、プライバシー保護等の観点から、提供資料の範囲内での報道に、格段の御配慮をお願いします。
 ※県民の皆様におかれましては、患者・御家族の人権尊重・個人情報保護に御理解と御配慮をお願いします。

1 本日の新規感染者数(政令市発表分を含む)

	県発表分	静岡市発表分	浜松市発表分	計
本日の新規感染者数	474	110	107	691
感染者数の累計	85,264	30,207	30,876	146,347

※患者詳細公表後に県番号を付番していること、発生届の取り下げがあること等の理由から、感染者数の累計と県公表番号の値は一致しません。

2 本日の新規感染症患者等について(県内公表145516から145989例目)の概要

○年代

10歳未満	10歳代	20歳代	30歳代	40歳代	50歳代	60歳代	70歳代
78	80	61	95	94	27	13	13
80歳代	90歳代	100歳代	計				
9	4	0	474				

○性別

男性	女性	計
248	226	474

○居住地

下田市	東伊豆町	河津町	南伊豆町	松崎町	西伊豆町		
4	1	6	0	0	0		
熱海市	伊東市						
1	8						
沼津市	三島市	裾野市	伊豆市	伊豆の国市	函南町	清水町	長泉町
24	11	9	1	4	3	5	7
御殿場市	小山町						
17	9						
富士市	富士宮市						
77	62						
島田市	焼津市	藤枝市	牧之原市	吉田町	川根本町		
22	26	23	13	5	0		
磐田市	掛川市	袋井市	御前崎市	菊川市	湖西市	森町	
28	25	28	15	14	18	0	
静岡市	浜松市	県外					
5	3	0	※静岡市、浜松市の人数は、県発表分				

○居住地[地域別] (再掲)

東部	中部	西部	県外	計
249	94	131	0	474

○推定感染経路 (上段：人数、下段：割合)

県内	県外	不明・調査中	計
314	4	156	474
66.2%	0.8%	32.9%	100.0%

3 コロナ患者受入病院の地域別及び重症者の病床占有率(4月29日正午現在)

区分	入院者数	即応病床数	病床占有率
県東部地域	21	181	11.6%
県中部地域	28	237	11.8%
県西部地域	19	197	9.6%
県全体	68 (30)	615 (45)	11.1%
うち重症者	0 (0)	54 (16)	0.0%

※県全体、重症者欄のかっこ内は、施設数。

4 県内宿泊療養施設の入居状況(4月29日正午現在)

区分	施設数	総客室数	療養者用客室数 (A)	入居者数 (B)	占有率 B/A
室数等	9施設	1,252室	1,057室	191人	18.1%

5 自宅療養者数、自宅待機者数(4月28日17時時点)

区分	人数 (人)
自宅療養者数	6,192
自宅待機者数	9

※自宅待機者数は、療養先が未定の者、療養先は決まっているものの入院又は宿泊療養施設入居を待っている者の合計。

6 療養終了者数(前日時点の推計値)

前日までの累計感染者数から、入院者数(前日正午時点)、宿泊療養施設入居者数(前日正午時点)、自宅療養者数(前日17時時点)、自宅待機者数(前日17時時点)、死亡者数(前日時点)を除いた人数を療養終了者数とします。

療養終了者数 (4月28日時点)	138,791人
---------------------	----------

7 感染症患者等の概要

感染症患者等の概要については、以下の県HPに掲載します。

<https://www.pref.shizuoka.jp/kinkyu/covid-19-tyuumokujouhou.html>

提供日 2022/04/30
 タイトル 新型コロナウイルス感染症患者等の発生について
 担当 健康福祉部 感染症対策局新型コロナ対策企画課
 連絡先 企画調整班
 TEL 054-221-2459



※本情報提供は、感染症予防・感染拡大防止の啓発目的に行うものです。
 ※報道機関各位におかれましては、患者等の個人に係る情報について、プライバシー保護等の観点から、提供資料の範囲内での報道に、格段の御配慮をお願いします。
 ※県民の皆様におかれましては、患者・御家族の人権尊重・個人情報保護に御理解と御配慮をお願いします。

1 本日の新規感染者数(政令市発表分を含む)

	県発表分	静岡市発表分	浜松市発表分	計
本日の新規感染者数	323	42	65	430
感染者数の累計	85,587	30,249	30,941	146,777

※患者詳細公表後に県番号を付番していること、発生届の取り下げがあること等の理由から、感染者数の累計と県公表番号の値は一致しません。

2 本日の新規感染症患者等について(県内公表146276から146598例目)の概要

○年代

10歳未満	10歳代	20歳代	30歳代	40歳代	50歳代	60歳代	70歳代
61	47	51	73	46	17	13	9
80歳代	90歳代	100歳代	計				
4	1	1	323				

○性別

男性	女性	計
165	158	323

○居住地

下田市	東伊豆町	河津町	南伊豆町	松崎町	西伊豆町		
0	2	2	0	0	0		
熱海市	伊東市						
1	7						
沼津市	三島市	裾野市	伊豆市	伊豆の国市	函南町	清水町	長泉町
25	17	7	2	5	15	1	8
御殿場市	小山町						
8	1						
富士市	富士宮市						
72	29						
島田市	焼津市	藤枝市	牧之原市	吉田町	川根本町		
14	9	7	12	1	0		
磐田市	掛川市	袋井市	御前崎市	菊川市	湖西市	森町	
17	22	17	10	4	1	3	
静岡市	浜松市	県外					
1	0	3					

※静岡市、浜松市の人数は、県発表分

○居住地[地域別] (再掲)

東部	中部	西部	県外	計
202	44	74	3	323

県内	県外	不明・調査中	計
201	3	119	323
62.2%	0.9%	36.9%	100.0%

○感染者集団(クラスター)

・本日新たに認定したクラスター(2件)

No.	所在地	施設等の 名称(区分)	本日までに 判明した 陽性者数
659	東伊豆町	学校	5名
660	富士市	消防団の飲食を伴う集まり	6名

3 コロナ患者受入病院の地域別及び重症者の病床占有率(4月30日正午現在)

区分	入院者数	即応病床数	病床占有率
県東部地域	19	181	10.5%
県中部地域	21	237	8.9%
県西部地域	17	197	8.6%
県全体	57 (28)	615 (45)	9.3%
うち重症者	0 (0)	54 (16)	0.0%

※県全体、重症者欄のかっこ内は、施設数。

4 県内宿泊療養施設の入居状況(4月30日正午現在)

区分	施設数	総客室数	療養者用 客室数 (A)	入居者数 (B)	占有率 B/A
室数等	9施設	1,252室	1,057室	176人	16.7%

5 感染症患者等の概要

感染症患者等の概要については、以下の県HPに掲載します。

<https://www.pref.shizuoka.jp/kinkyu/covid-19-tyuumokujouhou.html>