昭和31年9月10日第三種郵便物認可

県民だより

静岡県広報紙　1958年1月号　第20号
発行　静岡県民会館　編集　静岡県民会館　印刷　大村活版印刷所
昭和33年1月1日発行　毎月1回1日発行　定価3円

国体記録写真帳〃オレンジ旋風〃実費配布

静岡県広報協会では　第十二回国体写真記録〃オレンジ旋風〃を　250円の実費で　ご希望の方におわけすることになりました

お申込みは　静岡市追手町　県民会館内　静岡県広報協会へ料金250円と　返信用官製ハガキ同封の上　1月20日までにお申込下みさい

電話は　静岡　②局　8161～3です

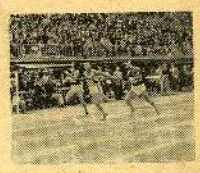

この広報紙は回覧してみんなでよみましょう。

〃霧の十里木〃

正月の富士の随姿を何とかカメラにおさめようと、ジープで静岡を出発し、砂ぼこりにまみれ、やっとのことで猪野町十里木（元猪山村）にたどりついた。

しかし目ざす富士山は、昨夜来の雨にひきつづく濃霧で、十米先も見えないほどだった。聞くところによるとこの部落は一年中の大部分は雨、霧に明けくれ、特に冬季は雪、それに直接三千米の山頂よりもろに吹き下す〃富士下し〃の寒風もてつだって、零下二十度以下になることもめずらしくないそうだ。

部落をよこぎっている細い幹線道路もこの寒さのために、火山灰土質が霜柱になって、通行人の行先にたちふさがる。部落内のわずかの畑には、冬作物の栽培のあとが何も見当らない。わらぶきの屋根の下につるしてあるトウモロコシだけが目につく。だがこれも近年牛の飼料としての売行きも思わしくなく、つくる人もだんだんへってきたそうだ。この部落の一年を通じての生計の基になる炭やきも、部落の近まわりをほとんど切りつくし、だんだん奥地へ入っていかなければならなくなった。こうした部落全体の姿が、ちょうどあちらこちらにころがっている熔岩の上に必死になって根を下している「なら」「くぬぎ」の枯葉樹の姿に似ている。こんなことを考えながら霜柱をふんで行くと、霧の中に子供らの元気な笑声が聞えてくる。すくいの網を見つけたように、思わず十里木分校の校庭にかけ上る。寒さにもめげずなわ跳にきょうじているわずか十二人の分校生徒だ。

富士地区の総合開発で、この地方の植林、観光開発がやっとのことではじめられる段階になった。この開発がやがて実を結び、子供たちの笑声が部落全体の声となる日の早からんことを祈ってやまない。

【寫真】霧の校庭で元気になわとびをする十里木の子どもたち。

庄内干拓とは

濱名湖を水田に 六百町歩を干拓する

戦後かぎられたせまい国土に、九千万の国民がひしめきあって生活している現状を打開しようと、干拓事業がとりあげられることになりました。静岡県でも戦後浜名湖の伊佐見、村櫛、入出干拓をはじめ、数多くの干拓事業を行ってきましたが、このたびすでに新聞紙上でもご承知のとおり、庄内干拓をはじめる計画をたてました。

この計画は、浜名湖東部の庄内半島と、湖東村との間の入江を延長九・六粁の堤防でかこみ七百四十七町歩の水面のうち、六百十二町歩を干陸し、水田五百五町歩、宅地二十町歩、その他九十二町歩をつくり、残る百三十町歩は出口を樋門でしめ切って淡水湖をつくり干拓地の用水源にしようとするものです。こうしてつくられた土地に、入植者二百戸（一戸当り水田一町歩）、増反入植者一千二十五戸（一戸当り平均水田二反歩）を予定しています。

主な工事の内容は

干拓地域を総延長九千五百七十三米の堤防で囲み、その場所により五種類の構造にわけて築堤するもので、いずれも従来の湖辺の堤防にくらべると堅固で、その高さは一米ないし二米くらい高く、巾も二倍ないし四倍になり、地盤の悪いところは、サンドベツトあるいはサンドパイプ等の新しい工法を行います。

排水樋門

淡水湖の出口に排水樋門をもうけ、外海の塩水をしやだんし花川、伊佐地川等の淡水を淡水湖内に貯溜します。この樋門は巾十米のものが四門、五米のものが一門、小さい樋門は閘門として舟航可能な構造で、樋門上部は道路と村櫛を結ぶ巾六米の幹線道路として利用できます。

排水機場

干拓地は自然水面より低くなるので、降雨あるいは平時の滲水は、ポンプを設けて排水しなければならないので、二ケ所に排水機場を設けます。第一排水機場には口径千百粍の竪型軸流ポンプを二台架設し、これを三百馬力と二百五十馬力の電動機二台で運転することにより、干拓地の大部分と背後の耕地、宅地、山林よりの流水もあわせて淡水湖に排水します。第二排水機場は、五百粍横型軸流ポンプ二台、四十馬力電動機二台の設備により、干拓地内よりの一部の排水を行うと同時に淡水湖の水位が低下し、自然とり入れができなくなった場合には、揚水ポンプとして兼用できるような構造になっています。

地区内に用排水路

淡水湖から堤防を貫き、五ケ所の用水取り入れ水門をもうけ用水はこの水門を通じ、総延長五千百十米の幹線用水路をへて区画整理された田区ぞいの用水路を通り水田に入ります。また日照がつづき、淡水湖の水の消費量が多くなり、水位が低下した場合には、第二排水機場のポンプを揚水ポンプに切りかえ、送水管を通じて幹線用水路に用水を供給します。更に総延長一万二千八百五米の幹線排水路と、これにつながる田区ぞい排水路を設けて、降雨時の流れだけでなく、平時でも二毛作がじゆうぶんできるような排水施設をつくります。

道　路

道路は干拓地をふくめて、周辺町村の産業経済的な交通関係をじゆうぶん考慮して、庄内半島と対岸を結ぶ巾四、五米ないし六米、総延長九千九百三十七米の幹線道路をもうけ、地区内にはこれに接続する支線道路を設けます。また、これらの幹線道路が淡水湖や河川を横断するところには、それぞれ九カ所の橋を架設します。

事業にかかる費用

総事業費　十六億六千万円
内訳
干拓建設工事費十五億六千万円
干拓附帯工事費　六千五百万円
整地工事費　三千五百万円

事業費のうち、干拓建設工事費は、地区内の堤防、樋門、排水機場、幹線道水路等の主要工事を実施する費用で、これは特定土地改良特別会計をもって国が、たん金を支出して工事を行い、工事完了後この二割の費用を三カ年据置、利率六分、二十五年の年賦償還で関係者がかえすことになっています。干拓附帯工事費は、建設工事につぐ地域の送水路等の建設費用で五割の国庫補助があります。整地工事は、これ以下の規模の道水路工事、あるいは田区の整地等で関係者が独力をもって施工するものです。干拓附帯工事についても、それぞれ農林漁業資金融資の途がひらかれています。

効　果

干拓事業が完成した暁には、三百戸の健全な自作農が誕生し一千二十五戸の農家の営農基盤を確立し、五百五町歩の水田より裏作をふくめて二万二千余石の増産がはかれます。また背後地の水田二百町歩については、塩害、高潮にたいする減収の効果は特に大きく、更に庄内半島と対岸の交通網を完備することによって、地域開発にこうけんするところも大きく、将来は浜松、館山寺を結ぶ観光ルートとして大いに活用されることになるでしょう。

一方この地域は、浜名湖の漁業の生産場としての利用価値もきわめて大きく、干拓実施により漁業の圧迫ということも考えられますので、これと別個に、新たな漁場の開拓、漁業施設の整備等も考えられています。

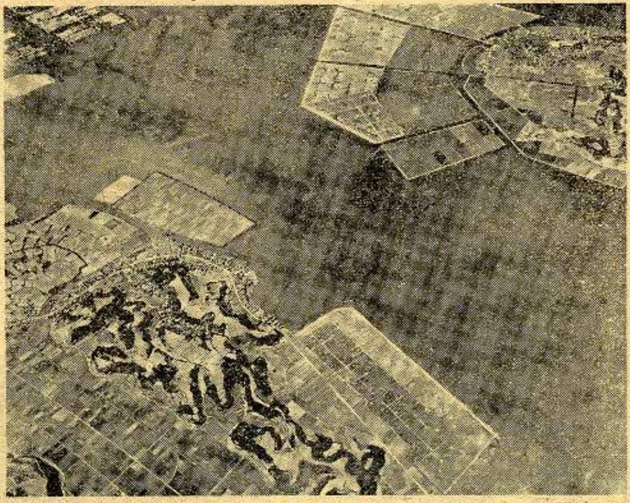
【写真】空から見た浜名湖の庄内干拓予定地。この六百余町歩を干陸して五百町余の水田ができれば、二万二千石の増収ができます。

広報技術コンテスト

最近、市町村の広報活動が活ぱつになり、また会社や事業所、団体なども経営の近代化とともにPR活動が強力に行われています。県広報協会や県内各団体での市町村では、これら製作している広報紙、スライド、映画などの広報資料を集めて相互の参考とし、また各資料の内容や技術の向上をはかるため「第一回広報技術コンテスト及視聴覚資料展示会」をつぎのように開催します

会場　静岡県民会館展示室
会期　一月十三日―十五日
展示物　広報紙（活版、孔版）、スライド映画（八ミリ・十六ミリ）

コンテストは市町村、または公民館が広報を目的として発行しているものを、市部、町村部に分けて行います。

農山村に移動演劇

静岡県演劇連絡協議会では農山村に文化を導入する一つとして昨年にひきつづき県内各地で移動演劇を行うことになりました。これは県演劇連盟が県の委託で農山村に正しい演劇のあり方見方を理解させ、文化の向上をはかり、新しい村づくりにも役立てようとするものです。

西部地区
一月十五日　浜松市都田公民館　浜松劇団「からっ風」、「村の保守党」（一幕）「めでたい婆」（一幕）
二月九日　浜名郡雄踏町小学校　国鉄浜松工場演劇部　岩島一夫作「仁王」神原政常「作死神やらい」
二月九日　磐田市西貝小学校　磐田青年演劇研究会、創作「弱き者」（一幕）「君のものは僕のもの」（一幕）

中部地区
二月一日　庵原郡両河内村（予定）劇団やまなみ　平田兼三作「小作人の娘」クライスト原作「こわれた瓶」

東部地区
一月十五・十六日　沼津市静浦（予定）国鉄電気演劇部「息子」「夜襲」「日射ゆ」
一月下旬　田方部網代町（予定）熱海ユネスコ協会演劇部　演しもの未定。
二月上旬　駿東地区二カ所　三島文化協会演劇部　演しもの未定。
二月下旬　富士郡白糸村　児童劇団「つくしの会」児童劇三本

静岡市で園芸作物の共進会

県農産課では、そ菜園芸の技術の向上、品質の改良、生産の増強などをはかり、広く静岡の園芸を紹介するために「第五回静岡県園芸農産物共進会」をつぎのように開催します。

会期　二月一日から三日間
会場　第一会場　静岡市役所五階ホール（荷口共進会）
第二会場　静岡市水産会館（品目共進会）

▽出品物の範囲　荷口共進会…白ねぎ、はくさい、かんらん、かんしょ蒸切干。
品目共進会…第一部葉菜類（かんらん、はくさい、しろねぎなど）　第二部根菜類（だいこん、にんじん、ごぼう　など）　第三部いも類（かんしょ、さといもなど）　第四部洋菜類、温室促成物（セルリー、花やさい、きゆうり、トマトなど）

▽出品資格　県内の生産者、団体、学校、研究機関など。

出品希望者はもよりの農業事務所、または静岡市追手町静岡県庁農産課園芸係にお問い合せください（締切一月二十五日）

なお、各種そ菜の標本、生産、販売などについての資料や参考になるものがあれば出品を歓迎します。

農地の売買に制限

①農地の売買や貸借は知事の許可なしにはできません。また知事は資格のある者にしかその許可を与えません。貸し借りについては農業委員会の許可が必要です。

②小作地は不在地主は持てません。在村地主でも保有面積以上持っていれば、余分の面積だけは開放しなければなりません

③小作地の引き上げは、どんな場合でも知事の許可が必要です　知事は法律が決めてある場合のほかは、許可してはならないことになっています。

④小作料は、農業委員会が知事の認可を受けて定めた額をこえて契約したり、変更してはいけません。

⑤農地を宅地などに地目を変えようとする者は、すべて知事の許可が必要です。

労働相談所利用を

この相談所は、中小企業を経営している皆さん方が、いつも頭を悩ましている事業経営上のいろいろな問題や、働く方々が常に不満を感じている賃金、労働条件、失業のことなどについて暖かい気持で、親密に相談にのってあげようという所です。

この相談所でとり扱っている主なことがらはつぎのとおりですが、あなたが今解決したい問題はどれでしょう。

経営者と労働者の争い
ちょっとした感情のもつれも争いの種になりがちです。

労務管理の改善
人つかいをうまくやることは従業員の働く気持を高め、生産能率を良くする方法です。

労働条件
賃金、労働時間、休憩時間、休日などについて問題はありませんか。

採用、解雇
解雇予告手当や退職金について問題はありませんか。

労働組合
労働組合のつくり方やその運営とか、経営者と組合との関係などはどうでしょう。

労働協約
あなたの所では労働協約はできましたか。ふだんから労働者と経営者の間がうまく行くように、対等の立場ではっきりした約束を結んでおきましょう。

労働教育
労働関係の智識を持つことは経営者と労働者の両の誤解をといて紛争をさけるためにも必要です。申し込みがあればいつでも講師や教育資料について相談に応じます。

中小企業労働相談所所在地
▼下田　賀茂郡下田町　下田労政事務所内
▼沼津　沼津市　沼津労政事務所内
▼吉原　吉原市本通三丁目　吉原労政事務所内
▼静岡　静岡市昭和町　静岡労政事務所内
▼浜松　浜松市東田町　浜松労政事務所内

今年も日興のマネービルで!!
継続投資（マネービル）専門の美しい通帳ができました
[illegible]割引債券に投資信託に
せいぜい御活用下さい
静岡駅前　日興證券　静岡支店
TEL(2)1161-5

安心の出来る皆様の御家庭用品
理研富士印のアルマイト
理研電化工業株式会社
会長　神田博
社長　相佐春吉

東亞燃料工業株式会社
清水工場
工場長　大橋三郎
清水市外袖師町袖師一九〇〇番地
電清水（代）②六一一一

日本軽金K・K
清水工場
蒲原工場

清水市三保塚間三九五番地
日本鋼管株式会社
清水造船所
工場長　高橋秀雄
TEL清水代表②一二二一

清水市入江三丁目十二番地
鈴与株式会社
鈴与倉庫株式会社
電話（清水）代表三、二一一番

はいうなぎ
榛原養殖漁業協同組合
組合長　久保田佑次
榛原郡吉田町川尻一七三四ノ二

時計に優る記念品なし
やまもと
静岡駅前
電②一五二三番

ポーラ化粧品

住宅難の解消へ
不足戸数は約五万戸

終戦から今日まで国の住宅施策にもとずいて、公営住宅、公庫融資住宅、給与住宅（産業労働者住宅、厚生年金保険による還元融資住宅、日本住宅公団特定分譲住宅）などの建設と、民間の自力建設が促進され、昭和三十二年十一月末までに約十三万戸が建設されましたが、住宅の不足はいまなお約五万戸、年間の住宅需要増は約一万六百戸と推定されます。

これは最近の産業振興にともない、人口都市集中から生ずる住宅難をはじめ、戦禍をまぬがれた住宅の老朽化、戦後のバラック建築の腐朽などによる新しい需要が相当多数にあるためです。また、土地の取得難が住宅建設にいろいろの支障となり、住宅難解消のさまたげになっていることも見逃がせません。

たとえば都市中心部は土地が高くて手が出ず、郊外住宅地に目をつけても、すでに住宅が建てられた附近は住宅数が増加するのにつれて土地も値上りし、入手困難のなやみが各所に見受けられます。住宅問題の解消は宅地にまつわる問題の解決にあるともいえるわけです。

× ×

県下の不足住宅数は、約五万戸（同居世帯一万五千六百戸、非住宅居住世帯五千七百戸、狭少住宅居住世帯一万戸、老朽住宅八千九百戸）で年々の住宅需要増の約一万六百戸に対して、県は国の住宅建設五ヵ年計画、（三十二年―三十六年度）にもとずき、県の総合開発計画にあわせて住宅建設五ヵ年計画をたて、民間の自力建設とともに年々の住宅需要増を充足しながら五年間にこの不足を解消するために、つぎの対策をすすめています。

公営住宅

低収入者のための住宅対策として、国の補助による公営住宅、（低家賃住宅）の建設を強化します。

住宅金融公庫・厚生年金還元融資住宅

県住宅公社を充実させ、住宅金融公庫融資による分譲住宅と賃貸住宅の建設、産業労働者住宅の建設促進をはかるとともに一般個人の融資住宅の建設もすすめて行きます。また、厚生年金還元融資による勤労者住宅の建設推進をはかります。

日本住宅公団住宅

日本住宅公団の建設する特定分譲住宅の建設を促進するとともに、できれば賃貸住宅の誘致をもはかります。

住宅団地

都市計画にもとずく理想的な住宅団地の開発を計画し、宅地を積極的に作って、公営住宅、公庫融資住宅、日本住宅公団住宅などを計画的に建設するとともに、民間の自力建設住宅の促進をはかって、不自然な都市のぼう張をおさえ、住宅建設資金の効果的な利用をはかります。

民間自力建設

経済ののびによる民間自力の住宅建設を強く促進するため、税に関する特例の有効適切な活用をはかり、充分な指導を行います。

新農山漁村の住宅

特に新しい農山漁村建設のためには、公営住宅、公庫融資住宅の建設をすすめるとともに、標準住宅の建設を促進し、明るい住生活の指導を行います。

住宅衛星都市へ
郊外にのびる宅地

住生活については、最近能率的な生活ができる小住宅を望むようになり、家族本位の住宅に変ったことは、戦前の接客本位の大住宅にくらべて住生活の一大進歩であり、また戦後における住宅の大きな特長です。

また、これからの住宅は、木造住宅を不燃住宅に切りかえることが、特に都市においては必要です。建築費の点からみても不燃住宅の耐用年数、災害の安全性などを考えると、木造住宅よりもはるかに割安です。

最近は、低収入者のための公営住宅（アパート）が各所に見られ、また都心部も防火帯による高層住宅（下部店舗付）が建設され、土地の高度利用が実現されつつあります。

都市の住宅難の原因の一つとなっている宅地問題については、県住宅公社が住宅金融公庫の融資金で、三十二年度は静岡、清水、浜松の各市郊外に、三十三年度は沼津、三島、富士市郊外に都市計画による住宅団地を作って、公営住宅、公庫融資住宅などを計画的に建設し、住宅衛星都市を実現させようとしています。

米の統制

現在政府が実施している内地米の配給日数十四日を維持するためには、三十二年産米を二千二百万石買上げなければなりません。ところが、予約制度によって昨年中込みを受けた数量は二千九百八十六万石で、二百万石ぐらいが不足しています。政府は第二次予約で、この二百万石を集めようとして いる わけです（県は窓口のみ）。もし、この二百万石を集めえたとしても、現在の配給日数を維持するのが精一杯で、年度当初の政府手持は皆無となるわけです。

そこで、統制解除の第一条件としては、少くとも一千万石以上の内地米を手持しなければ、統制を解除できないというのが当時者の一致した意見です。

その理由としては、一部業者による米の買占め、買たたきによる消費者食生活の不安定、外国産米（内地米に匹敵する品質と食味を持つもの）廉価輸入による内地米の値下り（現在でも政府買上価格より一石当り約二千円程度安い）などがあります。

静岡県のような消費県では、生産県の低米価移入による消費県米価の値下りなどが予想されます。そこで政府が一千万石以上の手持ちを持っていれば、その危険性はなくなると思われます。したがって政府でも、これらの危険を無視してまで解除することは、当時者としてできないというのが現状と思われます。

つぎに予約制度は供出制度と変りがないという声もありますが、これは国全体として年度当初に配給計画をたて、それに要する買上げ数量を決定することはご承知のとおりです。

その決定された数量が、要請数量となって、農家のみなさんのお手元にお願いされる数量となるものです。もちろん、この数量は無理のない数量で、戦後の最高は五十万八千石、供出現在二十七万二千石で最高の約五十％となっています。その決定された数量は、統制的に申込みをしなければならないというものではありません。平作から自分の保有量を差引いた残りは、全部政府に売り渡すことが食管法で決定されています。その売り渡し分につき、自由に申込んでいただけばよいわけですが、その年の収穫期にこの申込数量が食管法に切替えられますと、この切替えの時に普通作であれば当然前の要請数量を出さなければならないように指示をされます。

ただ供出制度では、指示された割当数量は絶対供出しなければならず、制度上は異議を申し立てる余地がありませんでした。しかし予約制度では、指示された数量が不当であると思われた場合には、異議の申し立てもできますし、変更請求も要求できる制度となっています。

高等学校進学 就職調査

今年の三月に県内の公私立高等学校を卒業する者の進学・就職希望調査（三十二年十月十五日現在）が、つぎのようにまとまりました。

これによると、卒業予定者の総数は二万三千一人で、このうち大学や短大などへ進学を希望している者は四千二百十九人（十八・八パーセント）、就職希望者は一万六千六百二十八人（七十二・三パーセント）となっています。

これを昨年度の実際の進学者にくらべると、進学率はかなり多くなっています。

男女別にみると、男子の進学二十四・六％、就職七十六％に対し、女子は進学十二・二％、就職六十八・八％でどちらも男子の割合が多いが、女子には進学も就職もしない者が約千七百人あります。

公私立、通常、定時制別にわけると、進学希望者の多いのは公立の通常課程で、このうち普通課程は約三分の一が進学を希望しています。その他の課程では大部分が就職希望で、進学希望者は少なくなっています。

学校別で進学希望の多いのは静岡高校の九十・八％が最高で以下浜松北・沼津東高校の八十六％、韮山高校七十二・五％、清水東高校六十八・八％、磐田南高校六十三・五％の順で、他の学校は六十％未満となっています。

カメラ探訪 ＝十里木の巻＝

①駿東郡裾野町（元の須山村）から山道を約一里半登ったところに十里木部落があります。冬は雪がつもり、軒下にツララのできる厳寒地で、部落の子どもたちは皆まるまると着ぶくれています。

②戸数十五戸の十里木部落に電灯がついたのは、三十一年のくれのことでした。また、井戸は部落のはずれに一つしかありません。一日に数回、主婦たちは厚い綿入れを着て天びん棒で水を家まで運びます。

③部落の道は、朝真白にしもがおり、日中はとけるため泥んこです。それでも中学校の子どもたちは、毎日元気に往復四時間の山道を歩いて、本校の中学校に通っています。今朝もすべる足をふみしめて登校です

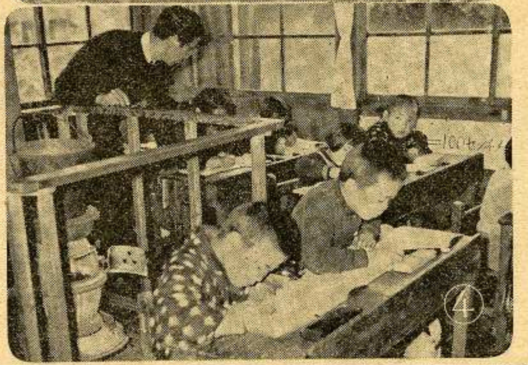

④小学校の十里木分校では一年二人、二年二人、三年一人、四年二人、五年一人、六年三人の十二人のよい子たちが、単式授業で熱心に勉強しています。教室の中にはストーヴが赤々と燃え、とてもあたたかです。

千頭木材の
フローリング
各種フローリング製造
責任施行
謹賀新年

千頭木材株式会社
社長 松岡嘉兵衛
本社工場 静岡県榛原郡本川根町千頭 電話（千頭）24・36
焼津工場 焼津市中港町881 電話（焼津）2502

ナルホドうまい!!

ほてい印缶詰
○東洋一の近代的大設備
○定評ある味付で品質優良
山本食糧工業株式会社
庵原郡蒲原町TEL蒲原27―28

薄幸の子らに幸を

戦後の一時的風潮によって、社会の状態は著しく変化し、世相は悪化し、社会秩序の混乱は、未発達の青少年に著しい衝撃をあたえました。これらの保護を要する児童にたいし、いろいろの施策が講じられましたが、現在は世相も終戦直後の状勢と異り要保護児童に対する対策も、組織的活動の強化と、児童福祉施設の整備充実の段階となったので、児童福祉機関に対しては一般的児童問題、要保護児童問題等時代に即するよう対策がたてられました。

また児童福祉施設の整備充実については特殊児童つまり精神薄弱児、し体不自由児虚弱児に対する保護育成を図るための施設の整備充実を重点的に実施しました。その施設については地域的に適正配置に努め、また既設の施設に対しては運営の適正化を図るよう各種の講習会、研究会等を実施し、児童保育の向上に努めています。

児童福祉法は助産施設、乳児院、母子寮保育所、児童厚生施設、養護施設、精神薄弱児施設、精神薄弱児通園施設、虚弱児施設、し体不自由児施設、盲ろうあ児施設、教護院の十二種類を児童福祉施設と定めており、これらの施設は家庭の遺棄、あるいは児童自身両面にわたり健全なる育成に支障があると考えられる者を収容保護する施設です。従ってこれら施設の設備と運営については科学的、合理的に発展させるために、最低基準が定められています。昭和二十二年児童福祉法施行当時、本県には乳児院二、教護院一、保育所四、養護施設三の計十施設（内公立五）があり、以後、逐年各施設とも増設し、昭和三十年度には一応施設数が安定し、現在では乳児院二母子寮十三、保育所百七十四、養護施設十一、精神薄弱児施設三、教護院一、し体不自由児施設一、虚弱児施設一、計二百七十施設（内公立百十七）となっています。

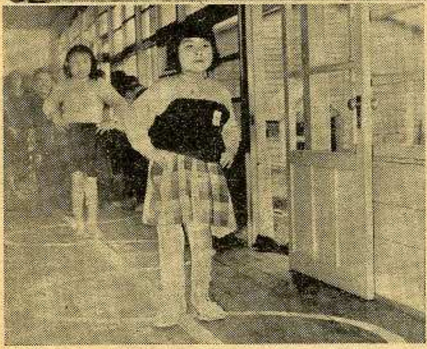

【写真】（上）元気に帰つてきた子どもたちを迎える保姆さん（静岡ホーム）（下）し体不自由児の歩行練習（静岡療護園）

"おかあさん"の字に泣く

小児マヒの愛児と共に

母親から

「この児をかかえて死んでしまおうか」といくども考えたあの頃ー、しかし八年たったいま幸子は立てるのです。そして一足一足歩きます。本当に何といって良いかわからないほどありがたいことです。

夫の発病（結核）と私のお産とが重なるという悪条件のもとで産れたのが幸子です。非常に軽いお産でした。それでも生後二・三カ月の幸子は丸々と太って本当に可愛い丈夫そうな赤ちゃんでした。ところが半年になってお坐ることが出来ない。私たちはあわて出し、方々の医師を転々としたのもこの頃でした。

「運動神経障害」「小児マヒ」であるとかいわれ、がく然としているところに夫の死です。私は生きる希望を全く失ってしまいました。「今日こそはこの児と共に」と死を考えたことも幾度かありました。しかし死もむつかしいものです。

その頃行きづまった私の心を救ってくれた本がありました。この本によって私は生きることの意義をみだしたような気がしました。そしてこの児が必ずなおるということを他人が信じてくれなくても、医師から見捨てられようとも私は母としてこの子の幸福は私がつくるのだと決心しました。

新しいとうりの中にふとんを敷いて坐らせる事からはじめました。

長いことかかって坐れるようになりました。自分でするという意欲をもたせなければいけないと思い、私は今までのように物をもたせてやることをやめました。お菓子もおもちゃもそばに置いて取ってやることはしませんでした。すると一人で取ることをおぼえ、遠い時にはのり出して行くことを知りました。前にのめって泣きながらもいざって歩くことをやりだしたのです。

私は表現出来ないくらいよろこびました。でも外出は大変です。乳母車に乗せるか、おんぶです。でも健康上からも、智意の発達のためにも必要だと思い、どこにでもつれて行きました。

五才になった頃には本を見たりラジオをきいたり、わけのわからない画をかいたり、明かるい性格の子供に成長していましたしかし母子にまた大きななやみが生れました。それは入学期がきたことです。部内の学校に入学出来るよう全力を上げましたがとうとう出来ませんでした。しかしいま県立の療護園の一年生として生活出来る幸子は幸福というほかはありません。暖かい先生のふところの中ですくすくのびています。

「すさぶ嵐もしのつく雨も、こらえこらえて草木は延びる」と朝礼のとき、明かるく歌っている子供たちの目をみていつも私は泣かされます。言語障害のある幸子は言葉のくんれんをしていただいています。「おかあさん」とか「ありがとう」とかあいうえおなど先生方のご努力に本当に頭がさがります。今まで本人だけしかわからなかった画も、この頃は誰れにでもわかる顔になったり「おかあさん」などと平がなで書かれると私は泣いてしまいます。やっぱり信じてあげることです親も子も努力です。

「幸子ちゃんはおりこうだからきっと良くなるわ、お母ちゃんばちゃんと知っているもの」「夕べ幸子ちゃんがあんよしたり、お話ししたりした夢をみたわ」と学園をおとずれるたびにはげますのです。

朝夕は必ず「今日も一日学園の子供たちが、無事で健かに生活出来ますように」と祈らない日はないのです。

施設は大きな家庭

子供と暮すよろこび

保母から

静岡ホーム　保姆　半田春乃

静岡市の北のはずれ、賤機山を背にしたここ静岡ホームには、現在約百二十名の子供が、世にいう薄幸の身にも負けず元気に生活しています。薄幸の身と一概にいいますが、ホームに入園している児童は、孤児、捨子、虐待児、親が病気中の者、刑を受けているなど、環境上養護を要する児童が入所しているわけです。ですからその年令も、乳児を除いて幼児から高校生位までの児童がおり、ホーム全体が一ツの大きな家庭になっているのです。私も昨年学校を卒業し日頃望んでいたこの種の施設に保姆としての第を踏むことができ、大勢の子供の中で毎日を楽しく暮している一人です。

ホームの日課を申しますと、朝六時の鐘とともに起床し、六時四五分に朝の礼拝。それまでに洗面と掃除をすませます。礼拝は中学三年生が司会をやり、今日一日を無事送れますよう神に祈ります。七時に朝食、八時十分頃そろって登校し、子供の出た後保姆さんたちは、洗濯、縫い物、布団干しなどの仕事に取りかかり十二時に昼食。食後やっと一息ついたところに、小さい子供たちの「行ってまいりました」の元気な声を聞き、あわてて「お帰りなさい」と出て行く。それからつぎつぎと玄関に大きな声がして、どの部屋も子供の笑い声や、時には、泣き声でいっぱいになります。三時におやつを戴き、その後作業、お掃除をやって五時に夕食。その間保姆さんは、衣類の整理や補険の準備等を致します。夕拝にはお父さん（園長先生）が司会をし、今日一日無事送れたことの感謝をします。六時半から八時まで学習。八時十分ごろ就寝です。子供の寝た後、子供の安らかな寝顔を見つめていると、今日一日無事過せたことを心から神に感謝せずにはいられません。そして口の中で「おやすみなさい」といいつつ灯を消し、部屋にもどった後は本当にホッとします。私達が寝るのは、その後二時間ばかり後で、明日の学校のしたく、服の点検などをし、休むのは十一時過ぎになります。こういう生活の中で一番私として楽しく感ずるのは、やはり子供とともに話をし、遊んでいる時です。特に食事時に学校の話や、新聞の話をしたり聞いたりする時の子供の輝いた目を見ていると、自分の頭から無理に絞り出してでも、子供の興味を持ちそうなニュースや話をしてやりたい気持になります。また日曜日に子供と共に歌をうたいながら裏山に登る時……。子供としては毎日のように登る山でも、やはりお姉さんである私たちと手をつなぎながら登ることは、非常な喜びなんでしょう。飛びはしゃぎながら、先になったり後になったりしてついてくる子供の姿を見ると、いつも手を焼かして叱られてばかりいる子供でも、心から可愛いいなあと思います。しかしこの十か月をふり返ってみますと、楽しかったことばかりでなく、ずい分困ったことも沢山ありました。

こういった集団生活をしている場合、非常に困ることは、子供の病気、怪我の出ることで、子供を育てたこともない私には一番恐しいことです私のところでも、この夏から秋にかけて、百日咳、流感、肺炎中耳炎、お多福風と、一度に十余人も寝られた時は、一時途方に暮れたこともありました。

何しろ大勢の子供ですから、病気の子につききりになっていることもできず、つくづく子供が可哀想に思ったこともありました。しかしこうしたホームの生活の中で、一番私の感激したことと、そして私もやろうと心から元気づけられたことは子供たちの修学旅行資金を集めるための保姆さんたちの努力でした。子供たちを、一生の想い出になる修学旅行に何とかして行かせたいという心から、保姆さんたちで幻燈会、映画会、運動会をと日頃の忙しさにも負けず、外に内に運動してまわった時、一緒に働いている保姆さんたちやいろいろ協力して下さった外部の方々の暖かい心に接し、本当に頭が下る思いでした。その時は何も解らない私でしたが、他の保姆さんと夕方遅くまで走りまわったり、夜遅くまで相談会をやったり準備をしましたが、その目的のために疲れも忘れて仕事をしたことは、ここで働いている者のみが知ることのできる楽しみだと、一人嬉しく思いました。最後に世の多くの方々にこういった施設の存在を知っていただき、理解ある暖かい目で見守っていただきたいと思っています。特にここで育った子供たちが、一人前の社会人として世の中に出ました時には愛情ある態度で接してやっていただきたいと皆さまに切にのぞんでおります。

謹賀新年
大御所もなか　長崎かすてら
銘菓　美かさ　志づはた饅頭
喜久屋
静岡県服町・電話③〇〇七七

輸出向　鮪・鮭・蜜柑缶詰
内地向　白桃・みかん・みつ豆・錦煮・魚類缶詰

鈴啓食品株式会社
清水市江尻錦町1・TEL 清水②2251~7 市外専用22

振動が少ない　やわらかなクッション！
ニッサンジュニア
①柔軟性に富んだ二段式リーフ・スプリング
②空荷でも振動をなくすヘルパー・スプリング
③急げきなショクを調節するショックアブソーバー
長距離輸送に　登り坂や悪路の多い走行に　耐久性十分の中型トラック　ニッサン　ジュニアは荷を積まない時でも快適な乗心地が楽しめる幾多の改良をしました　こわれやすいものの運搬にも全く心配いりません
便利な月賦販売をお気軽にご相談下さい

店頭渡現金価格
トラック　¥761.000
スペアタイヤ．標準工具一式含みます
静岡日産自動車販売株式会社

開拓地の村づくり
小笠山に明るい希望

先年日本をおとずれた世界銀行調査団は、国内にまだ相当の開拓可能な未墾地があることを指摘しています。

また昭和二十年一月に発足した〃朝日新聞社・国土総合開発調査会〃が、この二年間に研究調査したレポート「今後の経営改善に対する提案」も、開拓可能地が残されていることを報告しています。

× × ×

戦後の緊急開拓事業により「新しい村づくり」としての開拓農業が営まれたにもかかわらず、今日こうしたことが指摘されるまでに残されているのは何故でしょうか。

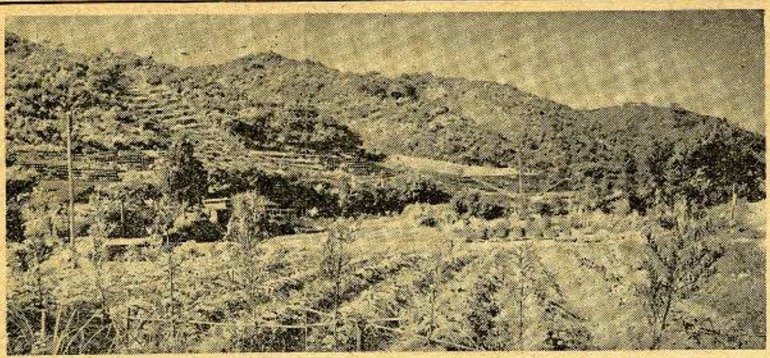

【写真は小笠山開拓地の全景】

これには大別して二つの原因があります。一つはわが国の地勢によるもので、平地にとぼしいため、水利に便のよい沖積低地や扇状地帯は殆ど開発利用されていますが、水利のわるい洪積台地や丘陵、火山地帯は開発がおくれています。

もう一つは今の開拓事業が、戦後の国内人口の激増による失業人口吸収と、食糧自給からはじめられた増産体制へ農地改革にあわせて、軍用地や国有林、民有地を解放、買収して、その土地に縁故のない人々が集団で入植させられたことにはじまっていると思われます。たとえ日本人同志とはいえ、自村の二、三男の分戸入植が当然考えられるにもかかわらず、これが無視されて、見ず知らずの開拓者が国策を背にして、新しい土地を拓いて行くことが白眼視され、なじめないままに開拓集落を形成してきたことです。

今後の開拓は、まず「新農村建設」と「郷土総合開発」を基礎として、自村の潜在失業群とされている過剰労働力、二三男の分戸問題を、市町村内にある開拓可能地を解放して入植や増反開墾させて、国土開発と農業生産力の増進をはかることが必要です。こうしたことから新しい方式の開拓事業が農林省の三十三年度予算で計画され、実施されようとしています。

これと軌を一つにするのが新農村建設による開拓地の設定で本県では田方郡函南村に設けられており、来年度実施される[illegible]郡城東村が目下調査中です。

× × ×

開墾からはじまり、十余年をすぎた県下の開拓地の中で、二三男入植によって「村づくり」がされてきた小笠山の開拓地を紹介してみましょう。

ここは小笠、磐田両郡にまたがる国有林内の解放地で、もとは笠原村でしたが、今は町村合併で地区が二分され大須賀町に三十戸、袋井町に十戸となりました。しかし入植当時の団結と融和を今後もつづけようと、小笠山開拓農業協同組合が一本で村づくり建設にいそしんでいます。ここは小笠郡大渕村からの二三男入植が多く、当時は独身の青年ばかりが数戸の先達とともに、開墾の苦労をたえてきたのです。当時は青年合宿所さながらの明け暮れでしたが、百年の大計を夜毎に研究、討論し、県方からの協力と援助によって、この土地の適作「茶」栽培に主力をそそぎました。

これが効果をあげて三年前から生葉生産量も増大し、開拓地だけの荒茶加工施設を地区内に設け、生葉売りをいましめて共同加工、販売が早くから行われたことも、系統共販にてっした農協組織のあり方にほかなりません。

× × ×

十年前の青年も母村や近隣から嫁を迎えて、今では二人、三人の子をもつ父母となり婦人は生活改善に養豚、養鶏で資金を得るために各戸が協力しています。若い父たちは今まで以上の団結で、将来の経営安定を目ざし営農研究に余念がなく、乳牛、柑橘、養鶏など各種の集約経営を申し合せて、各戸が将来の品種統一による販売の効果を考えています。

× × ×

去る三十年の春、降霜害がこの地方を襲ったとき、ラジオで夜半から明け方にかけての危機を知って組合員に総出動を命じ、夜半から重油を各開拓地の空一面に温風でおおった徹夜の努力は、晴とともに近隣の茶畑が褐色化して行き、農家が天を仰いで嘆息しているとき、開拓地の茶畑は青々と新茶の息吹きをしていたことは、当時農林省でも賞讃を博しました。これも各戸がよく協力一致し、将来を目ざして統一されていることを物語るエピソードといえましょう

身体障害者に福音
三月まで巡廻相談

県厚生課では、日赤、済生会および身体障害者連合会、各福祉事務所などの協力を得て、去年十一月より今年三月までの間、毎月県下各地で身体障害者の巡回診査と更生相談をしています

この巡回診査は、目、耳、あるいは手、足の不自由な身体の人々のために、身体障害者手帳の有無、年令の如何を問わず無料で診察を行っています。

日常なんとかして少しでも手足の不自由を軽くしようとしている人、このような人々にたいして、眼科、耳鼻咽喉科、および外科の専門の医師が診断。一人一人につき現在の病状または手術の効果等について親切に、わかりやすく指導してくれます。

なお福祉事務所、職業安定所および県関係各課からそれぞれ係が出席して、生活相談、職業相談教育相談、戦傷病者の諸官年令、公務傷病恩給についての相談を行い、その他身体障害者手帳の交付、盲人安全杖、補聴器、義肢、装具等の交付修理の相談や更生医療の相談など、身体障害者の更生のための各種の相談にも応じ、出来るかぎりの援助を図ることになっています

会場、期日など詳わしいことは福祉事務所、市役所、町役場におたずね下さい。

大変よい機会ですので、多数みなさまのご利用をおまちしています。

日程については最寄の福祉事務所にお問いあわせ下さい。

人
僻地教育に捧げる
小野田貞先生

僻地教育の振興は、いままで機会あるごとに口にせられながらも、実際にはなかなかむずかしい問題でした。

駿東郡裾野町十里木部落（旧須山村）は、富士山と愛鷹山の中間にある、僅か十五戸の部落です。沼津から自動車にゆられ一時間半で裾野町役場須山支所につきます。そこから徒歩で約二時間、登りつめたところに十里木部落があります。

小野田貞先生は、今年五十四歳、十里木分校の十二人の生徒たちの唯一人の先生です。

昭和二十九年四月に、山奥のこの分校に着任されてから、足掛四年、十数名のめぐまれない子らのために、想像もできない不自由をしのんでがんばっておられます。

小野田先生が着任された日に「先生、先生はいつ帰ってしまう」と子供たちが質問したそうですが、先生というものは一年以内に変ってしまうものなりと子供が信じ切っていたほどに、この分教場の先生になり手がないということも実情だったようです。

大正九年にたてたといわれる黒くくすんだ十五坪ばかりの教室のまん中に、ストーブだけが赤々と燃えていることが、零下二十度まで下るといわれる寒さの中で、この子供たちがまがりなりにも勉強をつづけていかれる理由のようです。

昨年頃からぼつぼつ本校から掛図、地球儀、図書のような教材がくるようになりましたが、開校以来、毎年のように使い古したハゲチョロケの黒板、机、椅子は、〃忘れ去られている教育〃をしみじみ感じさせます。

でも小野田先生は、「一年から六年生までたった十二人の子供たちで、教材、教具等不便なこともありますが、子供と一しょに生活しながら勉強できる。これが私にとって何よりも嬉しいことです。

分校がなかった頃は、低学年生は雪雨が降ったといっては学校を休んだそうですが、この頃は学力も本校の生徒にくらべて見劣りもなくなり、地形の関係からくる社会性の欠除も、最近はよそからたずねて来た人とあうにもはずかしくなくなり、言葉もだんだん標準化してきました」と僻地教育のむずかしさをしみじみ語っておられました。

部落の人々もこと子供の教育になると大へん先生思い、子供思いで、ストーブの中に入れる薪も、先生がたのまなくても進んで薪割に協力してくれ、今年の冬中はおろか、来年の冬の分まですでに貯蔵されているそうです。

小野田先生は松本教育実業学校を卒業後、東京の小学校教員をふりだしに、三十年間も先生をしておられます。来春からは、小学校教育だけでなく、部落の青年を対象に青年学級も開講されるそうです。

【写真】小野田貞先生

各種県立学校学生募集案内

静岡薬科大学

募集人員 約八十名
応募資格 ①新制高等学校卒業者（昭和三十三年三月卒業見込の者を含む）　②通常の課程による十二年の学校教育を修了した者　③これと同等以上の学力があると認められた者
修業年限 四年
受付期間 一月二十五日から二月二十五日まで
試験日 三月十二、十三日
▽一ヵ年の納付金はおよそ次のとおりです　①授業料一万八千円　②後援会費三千円（他に入学料二千円、後援会入会金五千円）
所在地 静岡市小鹿一六〇　県立静岡薬科大学

女子短期大学

募集人員 百二十名
▽文科
英文専攻……約二十五名
国文専攻……約二十五名
▽家政科
食物専攻……約四十五名
被服専攻……約二十五名
応募資格 ①新制高等学校卒業者　②これと同等と認められる者または昭和二十二年度卒業見込者　③旧制高等女学校卒業者で大学入学資格認定試験に合格した者
修業年限 二年
受付期間 二月十日から三月五日まで
試験日 三月十四・十五日
所在地 静岡市北安東四五八　静岡女子短期大学（電話③四六七八番）

県立准看護婦養成所

准看護婦に必要な知識と技能を授け、卒業生は都道府県知事の行う准看護婦受験資格が得られます。
募集人員 三十名
応募資格 ①新制中学校卒業者（昭和二十二年三月卒業者、昭和二十三年三月卒業見込の者）　②品行方正、身体強健で配偶者なく家事に係累ない者。
修養年限 二ヵ年
受付期間 一月五日から一月二十日まで
試験日 第一次—一月三十一日　第二次—二月七日
▽月謝は不用です。全員寄宿舎制で一ヵ月二千円程度の研究手当が支給されます。ただし被服費、教科書などは自弁です。
所在地 静岡市曲金町二丁目九一　静岡県准看護婦養成所（電話②八七〇〇番）

保育専門學院

児童福祉法による保母の養成を目的とし、卒業生には全国共通の保母資格が与えられます。また卒業生は公私立の児童福祉施設（保育所など）へできるだけ就職のあっせんをします。
募集人員 五十名
応募資格 ①高等学校（旧制中学校令の高等女学校を含む）を卒業したもの　②通常の課程による十二年の学校教育を修了した者　③これと同等以上の資格があると認定された者　④満十八才以上において、満二年以上児童福祉施設で児童の保護に従事した者
修養年限 二ヵ年
受付期間 二月一日から三月十五日まで
試験日 三月十九、二十日
▽入学料、授業料は徴収しません。寄宿舎の設備はありません。
所在地 静岡市緑町一三九　静岡県立保育専門学院（電話②一三六五 ③〇七〇一番）

入学生の健康診断

子供たちにとって、学校という集団生活に入ることは、精神的にも肉体的にも、相当大きい変化であり、負担となりますからいつでも病状のない元気な身体にしておくことが大切です。今春新しく入学する子供をもつ家庭では、今のうちに健康診断（歯をふくめて）を受けさせ、悪いところがあったら、入学前にすっかり治りょうしておくように心がけましょう。

謹賀新年
天覧に輝し……
南極観測にお供をした靴
子宝靴
静岡県総代理店
静岡子宝靴販売株式会社
静岡市東町22 TEL(3)0565(2)8592(2)9420
営業所 沼津.浜松.遠州吉田.甲府支社 甲府市佐渡町2

農家の副業は藁工品から!!
取扱販売店求む
○その他全自動製縄機・綱苧軟機 莚折機等各種あり御相談下さい。
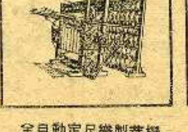
全自動定尺織製莚機（こも用、耳組用）
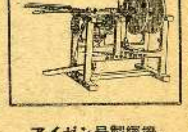
アイゼン号製縄機（足踏用、動力用、直結用）
製造元株式会社愛善舎
静岡県磐田郡袋井駅前 TEL(袋井)159

痛みとこりの呑み薬 頭痛節々の痛む風邪に!
トンプクサイタン
製造発売元 丸善薬品KK 浜松市海老塚町一〇九

◎家庭薬はあなたの健康を守る……
春は燕（つばくろ）秋は雁に誘われて今年もお宅へ参上する正しい配置の薬屋さんは静岡県衛生部が承認したこの「マーク」を必ず附けて居ります。
静岡県衛生部承認マーク

静岡県配置販売登録済 家庭薬 NO 753
静岡県配置家庭薬協議会（富山、奈良、滋賀、静岡、大阪、東京各府県）

静岡市金座町二六番地
静岡米穀卸株式会社
取締役社長 増井慶太郎
専務取締役 鳥居保男

給水・給湯・衛生・暖房
換気・消火・各種管工事
設計施工
株式会社 増井工務店
静岡市水落町一ノ一 電話③〇〇〇三番

平和のハト印罐詰

この広報紙は一日お宅へとめておいて、ご主人はじめご家族が讀まれてから、翌日、早く、お隣へお廻し下さい

農地の交換分合
手続きは農業委員会へ

「農業機械化のため耕耘機を買い、いざ使おうと思ったら、自分の農地は一枚が四畝、五畝というせまい農地ばかり。それに一枚一枚が散らばっているため、その機械は思うように使えなかった。」という話は珍らしくありません。

集団撒布を共同でやろうと隣保班で消毒をはじめたら、その隣保班の農地は遠くまであり、また他の部落からも沢山の人が入作しているので、消毒の方法がわからず、結局、共同防除は止めたというところもあります。

このような無駄は、いたるところに見られます。いまの話しの耕耘機の場合は、散らばった農地を大きな面積になるよう、他人の農地と交換して集めればよいのです。共同防除の場合は個人ごとに農地を集めると同時に、部落ごとにも集めればよいわけです。

作業の能率化へ

他人の農地と自分の農地を交換して、おたがいに具合よく農地をまとめる。これは大変結構なことですが、個人同志では話しができない場合もあります。また話しができても、三、四人だけで農地を交換しあうより、多勢で、また部落全員で話しあった方がよい集団ができる場合があります。このため土地改良法では、二人以上の耕作者が関係耕作者の賛成を得て、交換分合をしたいと農業委員会に申し込めば、その交換する農地の範囲の大小にかかわらず、農業委員会は交換分合計画をきめなければならないことになっています。こうすれば、事務の手続はすべて農業委員会が行ってくれます。

労働量は半分に

また交換の話しあいの費用はわずかですみ、交換の登記も農業委員会が行ってくれ、その登録税は免除されます。個人で行いますと、一反歩程度の交換で五千円ぐらいかゝることを思えば大変の利益です。

農地を見廻る時はいうまでもなく、耕作するにも、除草施肥にも、また植付刈取をするにも農地はまとまっている方が具合がよいようです。これは作業の方法が、機械力、畜力、人力でも、また個人作業でも共同作業でも同じです。

浅羽町の竹原さんは、一町歩の水田が八カ所に分散していたのを、交換分合して二カ所にしたら、今まで水稲一反歩当りの所要労働量が二十三日を要したのが十七日ですみ、余った労力で四千坪の温室栽培をはじめることができました。これは竹原さんばかりでなく、部落全員が同じようになり、温室園芸は同部落の特産になっています。また静岡市兼名川部落では、耕作者五十人の共同管理による梨園を作りましたが、農地が一カ所にまとまっており、その上共同作業のため、近隣梨農家の場合の四分の一程度の労働量（反当五日位）ですんでいます。

〝防火クイズ〟発表

昭和三十二年度の火災予防運動の一つとして、県消防協会では「防火クイズ」の懸賞募集をしていましたが、十二月二日の〆切までに四千八百九十八通の回答がよせられました。

このうち、正解が二十六通ありましたので、応募規定により抽選の結果、つぎの五名の方には賞金千円、残りの二十一名の方には静岡県消防協会長から記念品をお贈りします。

当選者 ▽三笠村 松井真談 ▽興津町 石川里子 ▽磐田市 伊東要 ▽藤枝市 神戸兼次郎 ▽沼津市 浅井三幸

正解者 ▽袴田富夫 ▽渡辺よし子 ▽岩堀敏博 ▽野畑喜久平 ▽芹沢定男 ▽杉村好 ▽近藤由三 ▽鈴木今吉 ▽中山国子、▽杉本貴次 ▽大久保芳夫 ▽菅田忠子 ▽西村友子 ▽松井玲子 ▽田村千代 ▽小沼八重子 ▽所猛 ▽横森ゆき ▽平井さち子 ▽平井芳恵 ▽野村エイ

【防火クイズ正解】

今年の防火週間には「早い通報少ない**損害**」という**防火標語**で早期**通報の実行**を宣伝している。**火事は最初の五分間**で防ぎ止めの**勝敗**が決まるといわれているように、火災を発見した者が早く消防に**知らせれば**それだけ**早くポンプが現場に到着して**、初期の消**火に成功**するから**損害は少なくてすむ訳だ。**

小・中学校教員希望者選考試験

資格 ①小中学校の教員免許状を有する者 ②就職希望する学校の教員免許状を年度内に取得する見込みの確実な者

受付期間　一月十日まで

受付場所　静岡市追手町（県立中央図書館裏）静岡県教育委員会事務局中部教育事務所

試験日　一月十九日（筆答試験）一月下旬（口頭試問）

今月の県民会館

ホール

1月15日　音楽研究発表会

1月16日　創価学会

1月20日　公民館大会

展示室

1月8日〜12日　郷土画家遺作名品展

1月13〜16日　市町村広報紙コンクール、行幸啓写真展

1月17〜22日　児童生徒美術展

1月23〜28日　城北高校美術展

1月30〜2月2日　高校書初めコンクール

県民の声

この欄は毎月県庁玄関わきの〝県民室〟によせられた県政についてのたくさんの意見・苦情相談のなかでみなさんに関係の深いものをえらんで掲載することにしています。

係では皆さんのご投稿をお待ちしています。字数はかまいません。送り先は静岡県庁内・県民相談室へ

観光シーズンの道路工事

国、県道の改修工事のほとんどが観光シーズンの最盛期に行われており、現に数カ所同時に工事が行われ、交通はマヒ状態におちいっているため観光地の打撃は致命的です。いろいろ事情もあるでしょうが、工事時期については充分考えてもらいたいと思います

【答】道路工事などが観光シーズンに行われることは、とくに観光地の場合はできるだけ避けていますが、事業量や工期を考え合せて、着工せざるを得ないこともあります。しかし、このような場合は交通に支障をあたえないよう、片側通行などの処置をとり、できるだけ一般の方々にご迷惑をかけないように努めている現状ですので、今しばらくお待ちくださるようお願いします。

車検と塗装について

オート三輪車の車検は、ブレーキだけ整備すればよいと思いますが、塗装までやらされるので費用がかかってたまりません、塗装はやめるわけにはいかないものでしょうか。

【答】陸運事務所に問い合せたところ、車の腐蝕を防ぎ永もちさせるため、毎年車の塗りかえを奨励していますが、決して塗装をしなければ車検が通らないということではないそうです。したがって、費用の関係ですぐに塗りかえができなければ、適当な時期に行ってください。ただし、車の整備、点検については、保安上やその他いろいろな迷惑を及ぼす恐れがあるので、厳重に検査をしており、この手入れは充分念入りにやってください。

口頭の土地契約は無効か

二十四年十二月から現在の家を賃受けて居住していますが、土地は何の契約書も取交わさず口頭で借受け、毎年まとめて地代を払っています。しかし一年程前から急に地主に立退きをせまられ困っています。契約書を取交わさなければ、このような地主からの要求に応じなければならないのでしょうか。

【答】たとえ賃借契約書を取交わさず、口頭契約でも当時の契約の内容が立証できれば、当然契約は成立し効力を発します。したがって、このような場合地主からの要求に応ずる必要はないと考えられますが、お手紙だけでは問題の内容と双方の言分がよく分らないので、具体的な回答はいたしかねます。このような問題で、どうしてもお互いに話合いがつかない時は、調停または裁判で法律的に解決する途があります。静岡市内では静岡市追手町裁判所内に「無料法律相談所」があり、毎週水曜日の午後一時から三時までご相談に応じていますから、ご利用をおすすめします。

通信教育からの編入について

高等学校の通信教育課程から全日制または定時制高校に編入することはできるでしょうか。

【答】静岡県立高等学校学則に「校長は、相当学年に進し、前各学年の課程を修了した者と同等以上の学力があると認められた者については、第二学年以上に入学を許可することができる」とありますから、例えば通信教育で全日制または定時制の第一学年の課程を修了した者と、同等以上の学力があると認められるような学習をして、それを編入学希望先の校長に認められれば、全日制または定時制の第二学年に編入を許可されるわけです。また、通信教育生は、定時制課程の授業を一年間に十単位以下にかぎり、無料で受講できる道も開かれています。

公明選挙

このごろ、よく衆議院議員総選挙はいつ行われるだろうか、ということが話題となっています衆議院議員の任期は昭和三十四年二月二十六日までですが、昭和三十四年度国家予算を成立させる時期などの関係から、総選挙は遅くても今年の秋までには行われるだろう、との見方が強いようです。

そのほか、昭和三十四年になりますと、いくつかの重要な選挙が控えています。県知事、県議会議員は昭和三十四年一月三十一日、昭和三十四年四月二十九日が任期満了ですから、その頃後任者の選挙がありますし、県下の大部分の市町村や、市町村長や議会議員が四月で任期が終りますから、これらも選挙が行われるわけです。また、参議院議員も昭和二十八年に選挙された議員が、昭和三十四年五月に任期が満了します。

このように今年から来年にかけては、まさに選挙の年ともいうべきですが、選挙といえばすぐ思いだされるのが「公明選挙」ということばです。そこで、公明選挙とはどういうものか、もう一度かんがえていただき、選挙に対する心構えを作っていただきたいと思います。

公明選挙とは

簡単にいいますと、国民が金力や権力、情実などに左右されずしっかりした自分のかんがえで自分たちの代表者を選ぶということです。ですから一がいに候補者の運動の仕方がわるいから公明選挙にならない、と嘆くことはないわけです。

公明選挙を実行するには

それでは、どうしたら何物にも動かされないはっきりした自分のかんがえがもて、選挙ができるでしょうか、それには

一、私たち一人一人が政治の主人、つまり主権者であり、選挙を通して代表者をきめ、その代表者に私たちの日常生活に深いつながりのある政治をまかすということです。憲法前文の「そもそも国政は、国民の厳粛な信託によるものであって、その権威は国民に由来し、その権力は国民の代表者がこれを行使しその福利は国民がこれを享受する」という民主政治の大原則をはっきり頭に刻みこむことです。

二、次にこういうかんがえの下に、国、県、市町村の政治に絶えず注意し、よりよい政治が行われるために一人一人が研究しまたお互いの意見も聞いて見ること。それには絶えず、新聞、ラジオ、テレビの報道や解説に注意するとともに、いまさかんに行われている「話しあい学習」の方法でお互いの意見をのべあい、お互いに研究しあうということがもっともよいと思われます。

三、次に代表者、候補者の政治活動、政策、人柄などを絶えず注意し、研究しておくことですそのためにはやはり新聞、ラジオ、テレビなどの報道に注意し「話しあい学習」などにより研究するとともに、各種の演説会講演会もできるだけ暇をさいてきくことです。また、選挙の時の候補者の政見放送、選挙公報なども代表を選ぶ有力な手がかりです。

四、次は選挙についての法律をよく知っておくことです。つまり選挙人名簿のこと、投票の方法、特に不在者投票、代理投票などのことから、当選人決定の手つづき、さらに選挙運動の方法、どういうことが禁止されまたは許されているか、ということも一応知っておくべきですこれらのことは選挙人名簿を市町村役場でつくる時、投票の方法などについては選挙の時、県市町村の広報、その他の印刷物などでお知らせしていますからこれに注意し不審なものについては、市町村役場でお聞きになることです。

これらのことはふだんから心掛け、実行していれば、選挙の時しっかりした心構えと態度で自信のある公明な投票ができ、選挙する人全部がこうなれば、わが国が立派な民主政治の国になったといえるわけです。

有権者百五十万人

県選挙管理委員会では、十二月二十日現在の選挙人名簿登録人員を次のように発表しました。これによると、県下の有権者は男七十一万五千四百七十六名、女七十八万四千九百六十七名で合計百五十万四百四十三名となっており、昨年同期にくらべ二万一千二百十六名ふえていますこれを郡市別にみると、町村合併や人口の都市集中により、市部は一年間に四万六千六百十五名増加し、郡部では一万五千三百九十九名減っています。

動力耕耘機技術大会

県農産課と静岡県農機具協会では、動力耕耘機による農業の機械化と、使用技術の向上をはかるため「静岡県動力耕耘機技術競技大会」をつぎのように開催します。

期日　一月二十八日

会場　磐田郡福田町大原

種別　駆動型、牽引型

出場台数　東部九台　中部九台　中遠八台　西遠六台　計三十四台（各農業事務所別数）

競技　競技面積は駆動型約九畝歩、牽引型は約三畝歩で、水稲跡地の耕耘整地と溝明け（牽引型は全面耕のみ）により、作業能率、使用技術、作業成績について審査します。

一番調子のよい
文化シヤッター
木造最適・取付簡便・故障絶無
（御報参上カタログ呈）
戸締の革命！
ハンドルなしで手で軽く！
県下三百ケ所施行
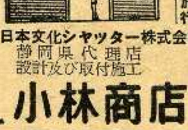
日本文化シヤッター株式会社
静岡県代理店
設計及び取付施工
小林商店
静岡安東2丁目18
TEL(3)0416

清水銀行
清水市富士見町

強く軽く美しい
日井化学のポリエチレン
Hi-zex
（ハイゼックス）
静岡市日之出町
（株）田中商店
取締役代表 田中太次郎
TEL 代 (2) 9181

チエンのない……オートバイ
58年型新発売！ライラック号
CY-2型 250cc
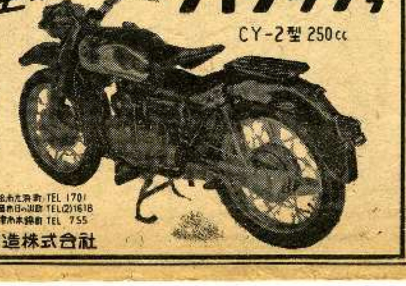
姉妹品
UY-2型 250cc
BR-2型 175cc
BT-2型 250cc
代理店
浜松ライラック販売KK 浜松市元浜町 TEL 1701
静岡ライラック 静岡市日の出町 TEL(2)1618
沼津ライラック 沼津市本鋳町 TEL 755
丸正自動車製造株式会社

縣産優秀酒
鶯宿梅
オーシクバイ酒造

営用 SS 工業
☆換気には新AS型ベンチレーターを 絶対雨洩りなし
各種ベンチレーター取付販売

株式会社 鈴木式
各種ベンチレーター製作所
本社工場 静岡市長谷町電②2846.4086
連絡所 静岡市東草深町3−11③電2555