

目次

- ★ 発生動向総覧 P 1～2
- ★ 感染症発生動向警報システムによる保健所の警報状況 P 3
- ★ 指定届出機関からの特記事項欄コメント P 3
- ★ 全数把握感染症集計表 P 4
- ★ 定点把握感染症集計表 P 5～9
- ★ 定点把握感染症推移グラフ P 10～14
- ★ 定点把握感染症集計表（月報） P 15～18
- ★ 定点把握感染症推移グラフ（月報） P 19～20
- ★ 新型コロナウイルスのPCR検査等の状況 P 21
- ★ 南半球オーストラリアの季節性インフルエンザの流行状況 P 22
- ★ 日本の季節性インフルエンザの流行状況 P 23



発生動向総覧

《第28週コメント》 7月21日集計分

手足口病が184名で増加傾向（第26週（58名）、第27週（113名））。

ヘルパンギーナが119名で増加傾向（第26週（41名）、第27週（68名））

◆全数届出の感染症

1 類感染症 報告なし

2 類感染症 結核（静岡市（1）、中部（2））

3 類感染症 腸管出血性大腸菌感染症（静岡市（1）、西部（2）、浜松市（1））

4 類感染症 レジオネラ症（富士（1））

5 類感染症 アメーバ赤痢（浜松市（1））、劇症型溶血性レンサ球菌感染症（中部（1））、水痘（西部（1））、梅毒（東部（1）、浜松市（2））

新型インフルエンザ等感染症

新型コロナウイルス（賀茂（190）、熱海（341）、東部（2,146）、御殿場（370）、富士（842）、静岡市（4,110）、中部（1,184）、西部（1,197）、浜松市（3,903））

◆定点把握の対象となる5類感染症（週報対象のもの）

環境衛生科学研究所
感染症情報センター

令和4年第28週(7/11～7/17)の動向

手足口病

全県で罹患数184、定点当たり2.07の患者発生あり、県下すべての地区で前週から増加。特に中部地区で大幅に増加。東部地区で定点当たり1.84、中部地区で定点当たり3.96、西部地区で定点当たり0.60の患者発生報告。24週以降流行が継続していることが示唆される。

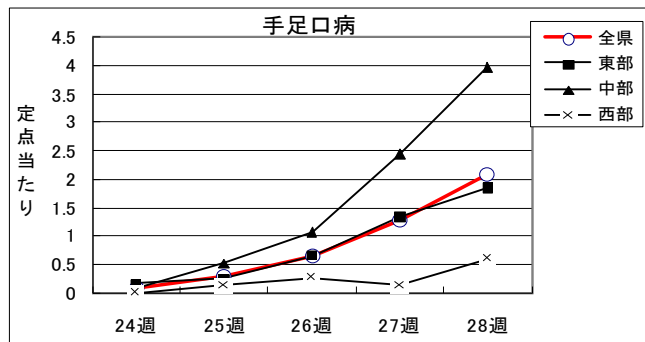

RSウイルス感染症

全県で罹患数77、定点当たり0.87の患者発生あり、県全体では前週から増加しているが、増加は西部地区のみ。東部地区で定点当たり1.53、中部地区で定点当たり0.07、西部地区で定点当たり0.87の患者発生あり。西部地区での地域流行が継続の可能性、東部地区の流行が終息の兆しかは今後の動向に注視。

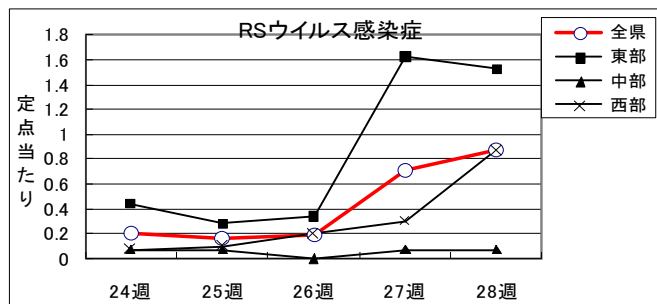

ヘルパンギーナ

全県で罹患数119、定点当たり1.34の患者発生あり、県下全域で25週より増加傾向が続く。特に中部地区での増加が顕著。東部地区で定点当たり1.44、中部地区で定点当たり2.52の、西部地区で定点当たり0.17の患者発生あり。県下全域で流行期継続が示唆。

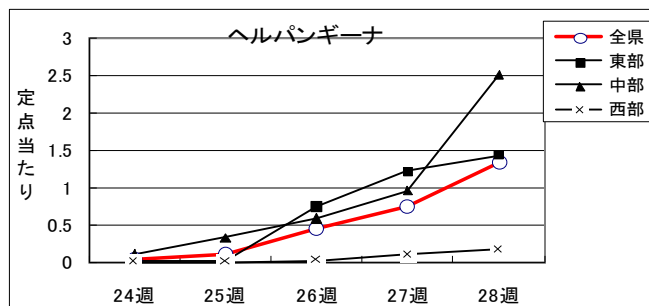

流行性耳下腺炎

全県で罹患数7、定点当たり0.08の患者発生あり。前週より東部地区のみが減少、県全体では増加。西部地区での増加が顕著。東部地区で定点当たり0.03、中部地区で0.04、西部地区で0.17の患者発生あり。西部地区では26週から流行期が継続していることが示唆される。

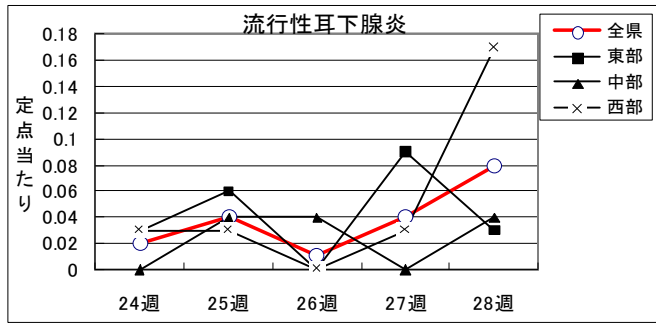

・風疹、麻疹とも全県で発生なし。

・A群溶血性レンサ球菌咽頭炎は県下全地区でほぼ横ばい。東部地区で定点当たり0.16、中部地区で定点当たり0.22、西部地区で定点あたり0.27の患者発生あり。流行終息の兆しか今後の動向注視。

・伝染性紅斑の発生は西部地区のみで、定点当たり0.03の患者発生あり。東部及び中部地区での発生はなし、流行終息の兆しか、今後に注視。西部地区での地域的流行の可能性が考えられる。

・咽頭結膜熱は西部地区のみ増加。東部地区で定点当たり0.25、中部地区で0.04、西部地区で0.83の患者発生あり。西部地区の地域的流行が示唆される。

インフルエンザ罹患数推移】

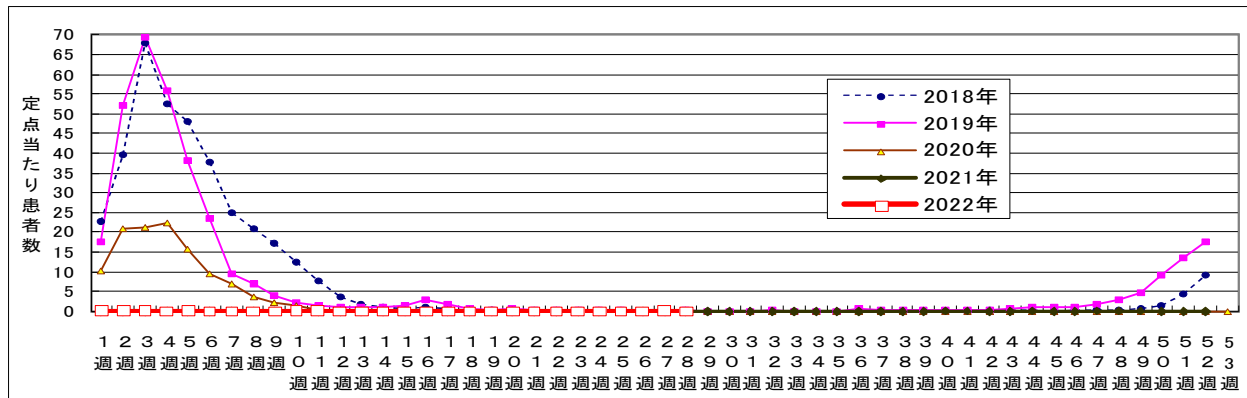

【梅毒の発生状況】

・28週は前週より3件の増加、全国も同様の増加傾向。感染の歯止めかからず。



図3 静岡県の令和4年28週までの届け出患者数の推移(累計)

【バンコマイシン耐性腸球菌(VRED)の発生状況】

・28週までに14件の届け出、前週からの増加はなし。統計では探知できない無症候性感染者の増加が懸念される。

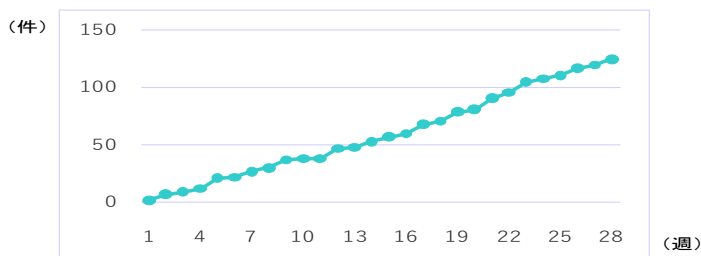

図 静岡県の令和4年28週までの届け出件数の推移(累計)

◆感染症発生動向警報システムによる保健所の警報状況

警 報 手足口病（富士）

注意報 なし

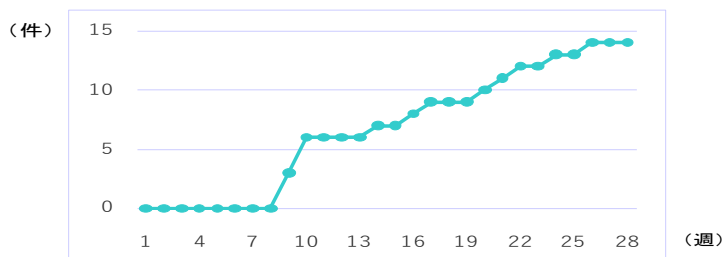

指定届出機関からの特記事項欄コメント

感染症第28週（7月11日～7月17日）

光ヶ丘小児科（三島市）「ヒトメタニューモウイルス 12名」

田子浦クリニック（富士市）「アデノウイルス咽頭炎 1名」

かわしりこどもクリニック小児科(榛原郡吉田町)「ヒトメタニューモウイルス 2名」

クリニックパパ（浜松市）「ヒトメタニューモウイルス 13名」

幸田子供クリニック（浜松市）「ヒトメタニューモウイルス 2名（1名（6ヵ月女児）、1名（5歳女児）」

天竜こどもクリニック（浜松市）「水痘 1名（3歳男児）」

- ・ 静岡県の感染症週報は、組織改編に伴い感染症対策課において作成しています。
- ・ 引き続き、疾病対策課ホームページにより御覧いただけます。

<http://www.pref.shizuoka.jp/kousei/ko-420a/center.html>

| 疾患名 | 区分 | 静岡県 | | | | | | 全国 | | | | | |
|--------------------------|----|-------|-------|-------|-------|-------|--------|---------|---------|---------|---------|---------|-----------|
| | | 23週 | 24週 | 25週 | 26週 | 27週 | 今週 | 年累計 | 25週 | 26週 | 27週 | 今週 | 年累計 |
| エボラ出血熱 | | | | | | | | | | | | | |
| クリミア・コンゴ出血熱 | | | | | | | | | | | | | |
| 痘そう | | | | | | | | | | | | | |
| 南米出血熱 | | | | | | | | | | | | | |
| ペスト | | | | | | | | | | | | | |
| マールブルグ病 | | | | | | | | | | | | | |
| ラッサ熱 | | | | | | | | | | | | | |
| 急性灰白髄炎 | | | | | | | | | | | | | |
| 結核 | | 8 | 5 | 8 | 6 | 3 | 3 | 183 | 268 | 220 | 209 | 201 | 7,845 |
| ジフテリア | | | | | | | | | | | | | |
| 重症急性呼吸器症候群(SARS) | | | | | | | | | | | | | |
| 中東呼吸器症候群(MERS) | | | | | | | | | | | | | |
| 鳥インフルエンザH5N1 | | | | | | | | | | | | | |
| 鳥インフルエンザH7N9 | | | | | | | | | | | | | |
| 新型コロナウイルス | | 2,143 | 1,644 | 1,752 | 2,529 | 6,066 | 14,283 | 174,190 | 102,766 | 136,357 | 320,678 | 508,193 | 8,470,551 |
| コレラ | | | | | | | | | | | | | |
| 細菌性赤痢 | | | | | | | | 1 | 1 | | 1 | | 13 |
| 腸管出血性大腸菌感染症 | | 1 | 2 | | 2 | | 4 | 16 | 80 | 87 | 88 | 110 | 1,154 |
| 腸チフス | | | | | | | | | | 1 | | 1 | 10 |
| パラチフス | | | | | | | | | 1 | | | 2 | 5 |
| E型肝炎 | | | | 1 | | | 1 | 8 | 5 | 3 | | 4 | 236 |
| ウエストナイル熱(ウエストナイル脳炎を含む) | | | | | | | | | | | | | |
| A型肝炎 | | 1 | | | | | 1 | 2 | | | | 1 | 45 |
| エキノコックス症 | | | | | | | | | 1 | | | | 14 |
| 糞熱 | | | | | | | | | | | | | |
| オウム病 | | | | | | | | | | | | 1 | 5 |
| オムスク出血熱 | | | | | | | | | | | | | |
| 回帰熱 | | | | | | | | | | 1 | | | 7 |
| キャサスル森林病 | | | | | | | | | | | | | |
| Q熱 | | | | | | | | | | | | | |
| 狂犬病 | | | | | | | | | | | | | |
| コクシジオイデス症 | | | | | | | | | | | | | |
| サル痘 | | | | | | | | | | | | | |
| ジカウイルス感染症 | | | | | | | | | | | | | |
| 重症熱性血小板減少症候群 | | | | 1 | 1 | 1 | | 5 | 5 | 5 | 2 | 3 | 73 |
| 腎臓慢性出血熱 | | | | | | | | | | | | | |
| 西部ウマ脳炎 | | | | | | | | | | | | | |
| ダニ媒介脳炎 | | | | | | | | | | | | | |
| 炭疽 | | | | | | | | | | | | | |
| チクングニア熱 | | | | | 1 | | | 1 | 1 | 3 | | | 4 |
| つつが虫病 | | | | | | | | 1 | 1 | 3 | 1 | | 95 |
| デング熱 | | | | | | | | 1 | 1 | 2 | 2 | | 19 |
| 東部ウマ脳炎 | | | | | | | | | | | | | |
| 鳥インフルエンザ | | | | | | | | | | | | | |
| ニパウイルス感染症 | | | | | | | | | | | | | |
| 日本紅斑熱 | | 1 | 1 | | | | | 2 | 11 | 7 | 7 | 10 | 152 |
| 日本脳炎 | | | | | | | | | | | | | 1 |
| ハンタウイルス肺症候群 | | | | | | | | | | | | | |
| Bウイルス病 | | | | | | | | | | | | | |
| 鼻疽 | | | | | | | | | | | | | |
| ブルセラ症 | | | | | | | | | | | | | |
| ベネズエラウマ脳炎 | | | | | | | | | | | | | |
| ヘンドラウイルス感染症 | | | | | | | | | | | | | |
| 発しんデフス | | | | | | | | | | | | | |
| ポツリヌス症 | | | | | | | | | | | | | 1 |
| マラリア | | | | | | | | | | | 1 | | 10 |
| 野兔病 | | | | | | | | | | | | | |
| ライム病 | | | | | | | | | 1 | | | | 3 |
| リッサウイルス感染症 | | | | | | | | | | | | | |
| リフトバレー熱 | | | | | | | | | | | | | |
| 癩鼻疽 | | | | | | | | | | | | | 1 |
| レジオネラ症 | | | 1 | 2 | 2 | | 1 | 28 | 48 | 76 | 47 | 33 | 958 |
| レプトスピラ症 | | | | | | | | | | | | | 3 |
| ロッキー山紅斑熱 | | | | | | | | | | | | | |
| アムール赤痢 | | | | | | | 1 | 6 | 6 | 9 | 6 | 6 | 274 |
| ウイルス性肝炎(A型肝炎及びE型肝炎を除く) | | | | | | | | 1 | 3 | 2 | 3 | | 112 |
| カルバペネム耐性腸内細菌科細菌感染症 | | | 2 | 1 | | | | 18 | 29 | 22 | 15 | 19 | 866 |
| 急性弛緩性麻痺 | | | | | | | | 1 | | | | | 12 |
| 急性脳炎(ウエストナイル脳炎、日本脳炎等を除く) | | | 1 | | | | | 6 | 5 | 2 | 3 | 3 | 158 |
| クリプトスポリジウム症 | | | | | | | | | 2 | | | | 6 |
| クロイツフェルト・ヤコブ病 | | | | | | | | 3 | 1 | 2 | 3 | 1 | 95 |
| 劇症型溶血性レンサ球菌感染症 | | 1 | 1 | 1 | | | 1 | 7 | 9 | 9 | 8 | 10 | 400 |
| 後天性免疫不全症候群 | | | 1 | | | | | 7 | 17 | 12 | 12 | 9 | 479 |
| ジアルジア症 | | | | | | | | | | 4 | | | 20 |
| 侵襲性インフルエンザ菌感染症 | | | | | | | | 3 | 3 | 2 | | 1 | 94 |
| 侵襲性髄膜炎菌感染症 | | | | | | | | | | | | | 4 |
| 侵襲性肺炎球菌感染症 | | | | 1 | | | | 22 | 18 | 18 | 11 | 7 | 680 |
| 水痘(入院例に限る) | | | | | | | 1 | 7 | 4 | 1 | 6 | 4 | 176 |
| 先天性風しん症候群 | | | | | | | | | | | | | |
| 梅毒 | | 6 | 1 | 2 | 4 | 1 | 3 | 125 | 136 | 178 | 174 | 141 | 6,106 |
| 播種性クリプトコックス症 | | | | | | | | 1 | 1 | 2 | 3 | 1 | 78 |
| 破傷風 | | | | | | | | 2 | | 3 | | 3 | 47 |
| バンコマイシン耐性黄色ブドウ球菌感染症 | | | | | | | | | | | | | |
| バンコマイシン耐性腸球菌感染症 | | | 1 | | | | | 14 | | 5 | 3 | 1 | 83 |
| 百日咳 | | | | | | | | 2 | 8 | 6 | 6 | 3 | 279 |
| 風しん | | | | | | | | | 1 | 1 | 1 | | 4 |
| 麻疹 | | | | | | | | | | | | | 1 |
| 薬剤耐性アシネトバクター感染症 | | | | | | | | | | | | | 4 |
| 新型コロナウイルス感染症 | | | | | | | | | | | | | |

※医療機関から届出の追加や取り下げがあった場合、増減することがあります。

定点把握感染症集計表(届出数)

2022年 28 週

| | 静岡県 | | | | | | | 全国 | | | | |
|-----------------------------|-----|-----|-----|-----|-----|-----|-------|--------|--------|--------|--------|--------|
| | 23週 | 24週 | 25週 | 26週 | 27週 | 今週 | 計 | 25週 | 26週 | 27週 | 今週 | 計 |
| RSウイルス感染症 | 7 | 18 | 14 | 17 | 63 | 77 | 196 | 1,828 | 2,931 | 4,738 | 7,016 | 16,513 |
| 咽頭結膜熱 | 15 | 34 | 38 | 53 | 35 | 34 | 209 | 1,339 | 1,357 | 1,181 | 1,064 | 4,941 |
| A群溶血性レンサ球菌咽頭炎 | 18 | 11 | 44 | 10 | 20 | 19 | 122 | 1,089 | 1,030 | 1,243 | 1,302 | 4,664 |
| 感染性胃腸炎 | 380 | 473 | 404 | 441 | 413 | 382 | 2,493 | 16,675 | 15,013 | 14,302 | 13,086 | 59,076 |
| 水痘 | 8 | 5 | 1 | 11 | 3 | 6 | 34 | 260 | 287 | 215 | 241 | 1,003 |
| 手足口病 | 12 | 7 | 26 | 58 | 113 | 184 | 400 | 1,881 | 3,062 | 4,474 | 5,787 | 15,204 |
| 伝染性紅斑 | | 2 | 1 | 3 | 1 | 1 | 8 | 45 | 49 | 32 | 39 | 165 |
| 突発性発しん | 24 | 30 | 34 | 33 | 25 | 34 | 180 | 1,265 | 1,289 | 1,217 | 1,145 | 4,916 |
| ヘルパンギーナ | 1 | 4 | 10 | 41 | 68 | 119 | 243 | 451 | 764 | 1,063 | 1,571 | 3,849 |
| 流行性耳下腺炎 | 5 | 2 | 4 | 1 | 4 | 7 | 23 | 114 | 131 | 115 | 110 | 470 |
| インフルエンザ | | | | | 1 | | 1 | 6 | 12 | 49 | 142 | 209 |
| 急性出血性結膜炎 | | | | | | | | 2 | 6 | 2 | 5 | 15 |
| 流行性角結膜炎 | 4 | 2 | 2 | 3 | 5 | 3 | 19 | 123 | 154 | 165 | 136 | 578 |
| クラミジア肺炎(オウム病は除く) | | | | | | | | | | | | |
| 細菌性髄膜炎 | | | 1 | | | | 1 | 9 | 3 | 4 | 5 | 21 |
| マイコプラズマ肺炎 | | | | | | | | 8 | 8 | 10 | 5 | 31 |
| 無菌性髄膜炎 | | | | 1 | | | 1 | 12 | 10 | 17 | 11 | 50 |
| 感染性胃腸炎(病原体がロタウイルスであるものに限る。) | | | | | | | | 1 | 3 | 1 | | 5 |

| 定点種別 | 県内定点数 | 届出対象感染症 |
|------|-------|---|
| 小児科 | 89 | RSウイルス感染症、咽頭結膜熱、A群溶血性レンサ球菌咽頭炎、感染性胃腸炎、水痘、手足口病、伝染性紅斑、突発性発しん、ヘルパンギーナ、流行性耳下腺炎、インフルエンザ |
| 内科 | 50 | インフルエンザ |
| 眼科 | 22 | 急性出血性結膜炎、流行性角結膜炎 |
| 基幹 | 10 | クラミジア肺炎(オウム病は除く)、細菌性髄膜炎、マイコプラズマ肺炎、無菌性髄膜炎、感染性胃腸炎(病原体がロタウイルスであるものに限る。) |

※小児科定点と内科定点はインフルエンザ定点を兼ねている。

定点把握感染症集計表(定点当り)

2022年 28 週

| | 静岡県 | | | | | | 全国 | | | |
|-----------------------------|------|------|------|------|------|------|------|------|------|------|
| | 第23週 | 第24週 | 第25週 | 第26週 | 第27週 | 今週 | 第25週 | 第26週 | 第27週 | 今週 |
| RSウイルス感染症 | 0.08 | 0.20 | 0.16 | 0.19 | 0.71 | 0.87 | 0.58 | 0.93 | 1.51 | 2.26 |
| 咽頭結膜熱 | 0.17 | 0.38 | 0.43 | 0.60 | 0.39 | 0.38 | 0.43 | 0.43 | 0.38 | 0.34 |
| A群溶血性レンサ球菌咽頭炎 | 0.20 | 0.12 | 0.49 | 0.11 | 0.22 | 0.21 | 0.35 | 0.33 | 0.40 | 0.42 |
| 感染性胃腸炎 | 4.27 | 5.31 | 4.54 | 4.96 | 4.64 | 4.29 | 5.31 | 4.78 | 4.55 | 4.22 |
| 水痘 | 0.09 | 0.06 | 0.01 | 0.12 | 0.03 | 0.07 | 0.08 | 0.09 | 0.07 | 0.08 |
| 手足口病 | 0.13 | 0.08 | 0.29 | 0.65 | 1.27 | 2.07 | 0.60 | 0.97 | 1.42 | 1.87 |
| 伝染性紅斑 | | 0.02 | 0.00 | 0.03 | 0.01 | 0.01 | 0.01 | 0.02 | 0.01 | 0.01 |
| 突発性発しん | 0.27 | 0.34 | 0.38 | 0.37 | 0.28 | 0.38 | 0.40 | 0.41 | 0.39 | 0.37 |
| ヘルパンギーナ | 0.01 | 0.04 | 0.11 | 0.46 | 0.76 | 1.34 | 0.14 | 0.24 | 0.34 | 0.51 |
| 流行性耳下腺炎 | 0.06 | 0.02 | 0.04 | 0.01 | 0.04 | 0.08 | 0.04 | 0.04 | 0.04 | 0.04 |
| インフルエンザ | | | | | 0.01 | | | | 0.01 | 0.03 |
| 急性出血性結膜炎 | | | | | | | | 0.01 | | 0.01 |
| 流行性角結膜炎 | 0.18 | 0.09 | 0.09 | 0.14 | 0.23 | 0.14 | 0.18 | 0.22 | 0.24 | 0.20 |
| クラミジア肺炎(オウム病は除く) | | | | | | | | | | |
| 細菌性髄膜炎 | | | 0.10 | | | | 0.02 | 0.01 | 0.01 | 0.01 |
| マイコプラズマ肺炎 | | | | | | | 0.02 | 0.02 | 0.02 | 0.01 |
| 無菌性髄膜炎 | | | | 0.10 | | | 0.03 | 0.02 | 0.04 | 0.02 |
| 感染性胃腸炎(病原体がロタウイルスであるものに限る。) | | | | | | | | 0.01 | | |

| 定点種別 | 県内定点数 | 届出対象感染症 |
|------|-------|---|
| 小児科 | 89 | RSウイルス感染症、咽頭結膜熱、A群溶血性レンサ球菌咽頭炎、感染性胃腸炎、水痘、手足口病、伝染性紅斑、突発性発しん、ヘルパンギーナ、流行性耳下腺炎、インフルエンザ |
| 内科 | 50 | インフルエンザ |
| 眼科 | 22 | 急性出血性結膜炎、流行性角結膜炎 |
| 基幹 | 10 | クラミジア肺炎(オウム病は除く)、細菌性髄膜炎、マイコプラズマ肺炎、無菌性髄膜炎、感染性胃腸炎(病原体がロタウイルスであるものに限る。) |

※小児科定点と内科定点はインフルエンザ定点を兼ねている。

感染症 28 週

| 保健所名 | RSウイルス感染症 | | 咽頭結膜熱 | | A群溶血性 レンサ球菌咽頭炎 | | 感染性胃腸炎 | | 水痘 | |
|------|-----------|------|-------|------|-------------------|------|--------|------|-----|------|
| | 罹患数 | 定点当り | 罹患数 | 定点当り | 罹患数 | 定点当り | 罹患数 | 定点当り | 罹患数 | 定点当り |
| 総数 | 77 | 0.87 | 34 | 0.38 | 19 | 0.21 | 382 | 4.29 | 6 | 0.07 |
| 賀茂 | | | | | | | 3 | 1.50 | | |
| 熱海 | 2 | 0.50 | | | | | 26 | 6.50 | | |
| 東部 | 43 | 3.31 | 4 | 0.31 | 2 | 0.15 | 34 | 2.62 | 2 | 0.15 |
| 御殿場 | 4 | 1.00 | 4 | 1.00 | 1 | 0.25 | 26 | 6.50 | | |
| 富士 | | | | | 2 | 0.22 | 14 | 1.56 | | |
| 静岡市 | 1 | 0.06 | 1 | 0.06 | 4 | 0.25 | 56 | 3.50 | | |
| 中部 | 1 | 0.09 | | | 2 | 0.18 | 33 | 3.00 | 1 | 0.09 |
| 西部 | 4 | 0.33 | 21 | 1.75 | 1 | 0.08 | 78 | 6.50 | 1 | 0.08 |
| 浜松市 | 22 | 1.22 | 4 | 0.22 | 7 | 0.39 | 112 | 6.22 | 2 | 0.11 |

| 保健所名 | 手足口病 | | 伝染性紅斑 | | 突発性発しん | | 百日咳 (全数報告) | | ヘルパンギーナ | |
|------|------|------|-------|------|--------|------|---------------|----|---------|------|
| | 罹患数 | 定点当り | 罹患数 | 定点当り | 罹患数 | 定点当り | 週計 | 累計 | 罹患数 | 定点当り |
| 総数 | 184 | 2.07 | 1 | 0.01 | 34 | 0.38 | 0 | 2 | 119 | 1.34 |
| 賀茂 | | | | | | | | | | |
| 熱海 | | | | | | | | | | |
| 東部 | 9 | 0.69 | | | 2 | 0.15 | | 2 | 1 | 0.08 |
| 御殿場 | 2 | 0.50 | | | 2 | 0.50 | | | | |
| 富士 | 48 | 5.33 | | | 10 | 1.11 | | | 45 | 5.00 |
| 静岡市 | 59 | 3.69 | | | 4 | 0.25 | | | 13 | 0.81 |
| 中部 | 48 | 4.36 | | | 7 | 0.64 | | | 55 | 5.00 |
| 西部 | 11 | 0.92 | | | 2 | 0.17 | | | 5 | 0.42 |
| 浜松市 | 7 | 0.39 | 1 | 0.06 | 7 | 0.39 | | | | |

| 保健所名 | 流行性耳下腺炎 | | インフルエンザ | | 麻しん (全数報告) | | 風しん (全数報告) | | 指定届出機関 (定点)数 | |
|------|---------|------|---------|------|---------------|----|---------------|----|-----------------|----|
| | 罹患数 | 定点当り | 罹患数 | 定点当り | 週計 | 累計 | 週計 | 累計 | 小児科 | 内科 |
| 総数 | 7 | 0.08 | 0 | | 0 | 0 | 0 | 0 | 89 | 50 |
| 賀茂 | | | | | | | | | 2 | 1 |
| 熱海 | | | | | | | | | 4 | 2 |
| 東部 | 1 | 0.08 | | | | | | | 13 | 7 |
| 御殿場 | | | | | | | | | 4 | 2 |
| 富士 | | | | | | | | | 9 | 6 |
| 静岡市 | | | | | | | | | 16 | 9 |
| 中部 | 1 | 0.09 | | | | | | | 11 | 6 |
| 西部 | 3 | 0.25 | | | | | | | 12 | 7 |
| 浜松市 | 2 | 0.11 | | | | | | | 18 | 10 |

*百日咳は、平成30年1月1日より五類(定点把握対象)から五類(全数把握対象)に変更されました。

感染症 28 週

| 保健所名 | 急性出血性結膜炎 | | 流行性角結膜炎 | | クラミジア肺炎 (オウム病を除く) | | 細菌性髄膜炎 | | マイコプラズマ肺炎 | |
|------|----------|------|---------|------|----------------------|------|--------|------|-----------|------|
| | 罹患数 | 定点当り | 罹患数 | 定点当り | 罹患数 | 定点当り | 罹患数 | 定点当り | 罹患数 | 定点当り |
| 総数 | 0 | | 3 | 0.14 | 0 | | 0 | | 0 | |
| 賀茂 | | | | | | | | | | |
| 熱海 | | | | | | | | | | |
| 東部 | | | | | | | | | | |
| 御殿場 | | | | | | | | | | |
| 富士 | | | 1 | 0.33 | | | | | | |
| 静岡市 | | | | | | | | | | |
| 中部 | | | | | | | | | | |
| 西部 | | | 1 | 0.25 | | | | | | |
| 浜松市 | | | 1 | 0.33 | | | | | | |

| 保健所名 | 無菌性髄膜炎 | | 感染性胃腸炎 (病原体がロタウイルス であるものに限る。) | |
|------|--------|------|-------------------------------------|------|
| | 罹患数 | 定点当り | 罹患数 | 定点当り |
| 総数 | 0 | | 0 | |
| 賀茂 | | | | |
| 熱海 | | | | |
| 東部 | | | | |
| 御殿場 | | | | |
| 富士 | | | | |
| 静岡市 | | | | |
| 中部 | | | | |
| 西部 | | | | |
| 浜松市 | | | | |

| 指定届出機関 (定点)数 | |
|-----------------|----|
| 眼科 | 基幹 |
| 22 | 7 |
| — | |
| — | |
| 4 | 1 |
| — | |
| 3 | 1 |
| 5 | 2 |
| 3 | |
| 4 | 1 |
| 3 | 2 |

*賀茂・熱海・御殿場の各保健所管内には眼科定点はありません。

*御殿場保健所管内には基幹定点はありません。

定点把握感染症年齢階級別集計表(届出数)

2022年 28 週

| 年齢階級区分 | ～5ヶ月 | ～11ヶ月 | 1歳 | 2歳 | 3歳 | 4歳 | 5歳 | 6歳 | 7歳 | 8歳 | 9歳 | 10～14歳 | 15～19歳 | 20～29歳 | 30～39歳 | 40～49歳 | 50～59歳 | 60～69歳 | 70～79歳 | 80歳以上 | 計 |
|-----------------------------|------|-------|------|--------|--------|--------|--------|--------|--------|--------|--------|--------|--------|--------|--------|--------|--------|--------|--------|-------|-----|
| # (小児科定点把握感染症分) | ～5ヶ月 | ～11ヶ月 | 1歳 | 2歳 | 3歳 | 4歳 | 5歳 | 6歳 | 7歳 | 8歳 | 9歳 | 10～14歳 | 15～19歳 | 20歳以上 | | | | | | | |
| # (眼科定点把握感染症分) | ～5ヶ月 | ～11ヶ月 | 1歳 | 2歳 | 3歳 | 4歳 | 5歳 | 6歳 | 7歳 | 8歳 | 9歳 | 10～14歳 | 15～19歳 | 20～29歳 | 30～39歳 | 40～49歳 | 50～59歳 | 60～69歳 | 70歳以上 | | |
| # (基幹定点把握分) | 0歳 | 1～4歳 | 5～9歳 | 10～14歳 | 15～19歳 | 20～24歳 | 25～29歳 | 30～34歳 | 35～39歳 | 40～44歳 | 45～49歳 | 50～54歳 | 55～59歳 | 60～64歳 | 65～69歳 | 70歳以上 | | | | | |
| RSウイルス感染症 | 5 | 9 | 25 | 17 | 13 | 5 | 2 | 1 | | | | | | | | | | | | | 77 |
| 咽頭結膜炎 | | | 19 | 11 | 2 | | 1 | 1 | | | | | | | | | | | | | 34 |
| A群溶血性レンサ球菌咽頭炎 | | | 2 | 1 | 3 | | 3 | 1 | 1 | 1 | 1 | 2 | 1 | 3 | | | | | | | 19 |
| 感染性胃腸炎 | 2 | 23 | 74 | 51 | 47 | 42 | 41 | 25 | 19 | 12 | 6 | 26 | 3 | 11 | | | | | | | 382 |
| 水痘 | | 1 | | | 2 | 1 | | | 1 | | | 1 | | | | | | | | | 6 |
| 手足口病 | 1 | 17 | 65 | 53 | 28 | 11 | 4 | 3 | | | 1 | 1 | | | | | | | | | 184 |
| 伝染性紅斑 | | | | | | | | | 1 | | | | | | | | | | | | 1 |
| 突発性発しん | | 6 | 20 | 6 | 1 | | | 1 | | | | | | | | | | | | | 34 |
| ヘルパンギーナ | 1 | 5 | 28 | 40 | 19 | 12 | 8 | 4 | | | | 2 | | | | | | | | | 119 |
| 流行性耳下腺炎 | | | | | 2 | | | 1 | 2 | | 1 | | | 1 | | | | | | | 7 |
| インフルエンザ | | | | | | | | | | | | | | | 1 | | | | | | 1 |
| 急性出血性結膜炎 | | | | | | | | | | | | | | | | | | | | | |
| 流行性角結膜炎 | | | | | | | | | | | | | | 1 | 1 | | | | 1 | | 3 |
| クラミジア肺炎(オウム病は除く) | | | | | | | | | | | | | | | | | | | | | |
| 細菌性髄膜炎 | | | | | | | | | | | | | | | | | | | | | |
| マイコプラズマ肺炎 | | | | | | | | | | | | | | | | | | | | | |
| 無菌性髄膜炎 | | | | | | | | | | | | | | | | | | | | | |
| 感染性胃腸炎(病原体がロタウイルスであるものに限る。) | | | | | | | | | | | | | | | | | | | | | |

定点把握感染症年齢階級別集計表(定点当り)

2022年 28 週

| 年齢階級区分 | ～6ヶ月 | ～12ヶ月 | 1歳 | 2歳 | 3歳 | 4歳 | 5歳 | 6歳 | 7歳 | 8歳 | 9歳 | 10～14歳 | 15～19歳 | 20～29歳 | 30～39歳 | 40～49歳 | 50～59歳 | 60～69歳 | 70～79歳 | 80歳以上 | 計 |
|-----------------------------|------|-------|------|--------|--------|--------|--------|--------|--------|--------|--------|--------|--------|--------|--------|--------|--------|--------|--------|-------|------|
| # (小児科定点把握感染症分) | ～6ヶ月 | ～12ヶ月 | 1歳 | 2歳 | 3歳 | 4歳 | 5歳 | 6歳 | 7歳 | 8歳 | 9歳 | 10～14歳 | 15～19歳 | 20歳以上 | | | | | | | |
| # (眼科定点把握感染症分) | ～6ヶ月 | ～12ヶ月 | 1歳 | 2歳 | 3歳 | 4歳 | 5歳 | 6歳 | 7歳 | 8歳 | 9歳 | 10～14歳 | 15～19歳 | 20～29歳 | 30～39歳 | 40～49歳 | 50～59歳 | 60～69歳 | 70歳以上 | | |
| # (基幹定点把握分) | 0歳 | 1～4歳 | 5～9歳 | 10～14歳 | 15～19歳 | 20～24歳 | 25～29歳 | 30～34歳 | 35～39歳 | 40～44歳 | 45～49歳 | 50～54歳 | 55～59歳 | 60～64歳 | 65～69歳 | 70歳以上 | | | | | |
| RSウイルス感染症 | 0.06 | 0.10 | 0.28 | 0.19 | 0.15 | 0.06 | 0.02 | 0.01 | | | | | | | | | | | | | 0.87 |
| 咽頭結膜炎 | | | 0.21 | 0.12 | 0.02 | | 0.01 | 0.01 | | | | | | | | | | | | | 0.38 |
| A群溶血性レンサ球菌咽頭炎 | | | 0.02 | 0.01 | 0.03 | | 0.03 | 0.01 | 0.01 | 0.01 | 0.01 | 0.02 | 0.01 | 0.03 | | | | | | | 0.21 |
| 感染性胃腸炎 | 0.02 | 0.26 | 0.83 | 0.57 | 0.53 | 0.47 | 0.46 | 0.28 | 0.21 | 0.13 | 0.07 | 0.29 | 0.03 | 0.12 | | | | | | | 4.29 |
| 水痘 | | 0.01 | | | 0.02 | 0.01 | | | 0.01 | | | 0.01 | | | | | | | | | 0.07 |
| 手足口病 | 0.01 | 0.19 | 0.73 | 0.60 | 0.31 | 0.12 | 0.04 | 0.03 | | | 0.01 | 0.01 | | | | | | | | | 2.07 |
| 伝染性紅斑 | | | | | | | | | 0.01 | | | | | | | | | | | | 0.01 |
| 突発性発しん | | 0.07 | 0.22 | 0.07 | 0.01 | | | 0.01 | | | | | | | | | | | | | 0.38 |
| ヘルパンギーナ | 0.01 | 0.06 | 0.31 | 0.45 | 0.21 | 0.13 | 0.09 | 0.04 | | | | 0.02 | | | | | | | | | 1.34 |
| 流行性耳下腺炎 | | | | | 0.02 | | | 0.01 | 0.02 | | 0.01 | | | 0.01 | | | | | | | 0.08 |
| インフルエンザ | | | | | | | | | | | | | | | 0.01 | | | | | | 0.01 |
| 急性出血性結膜炎 | | | | | | | | | | | | | | | | | | | | | |
| 流行性角結膜炎 | | | | | | | | | | | | | | 0.05 | 0.05 | | | | 0.05 | | 0.14 |
| クラミジア肺炎(オウム病は除く) | | | | | | | | | | | | | | | | | | | | | |
| 細菌性髄膜炎 | | | | | | | | | | | | | | | | | | | | | |
| マイコプラズマ肺炎 | | | | | | | | | | | | | | | | | | | | | |
| 無菌性髄膜炎 | | | | | | | | | | | | | | | | | | | | | |
| 感染性胃腸炎(病原体がロタウイルスであるものに限る。) | | | | | | | | | | | | | | | | | | | | | |

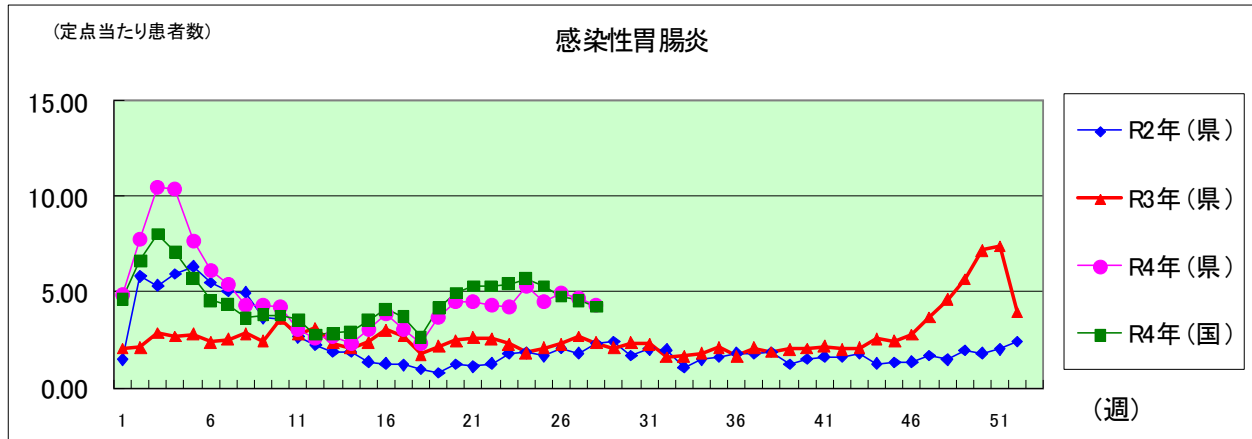
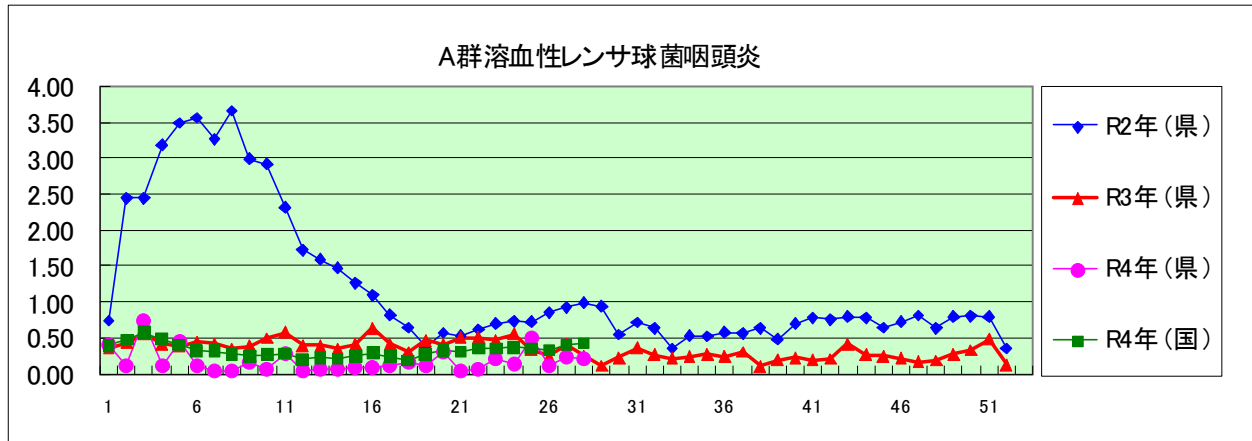
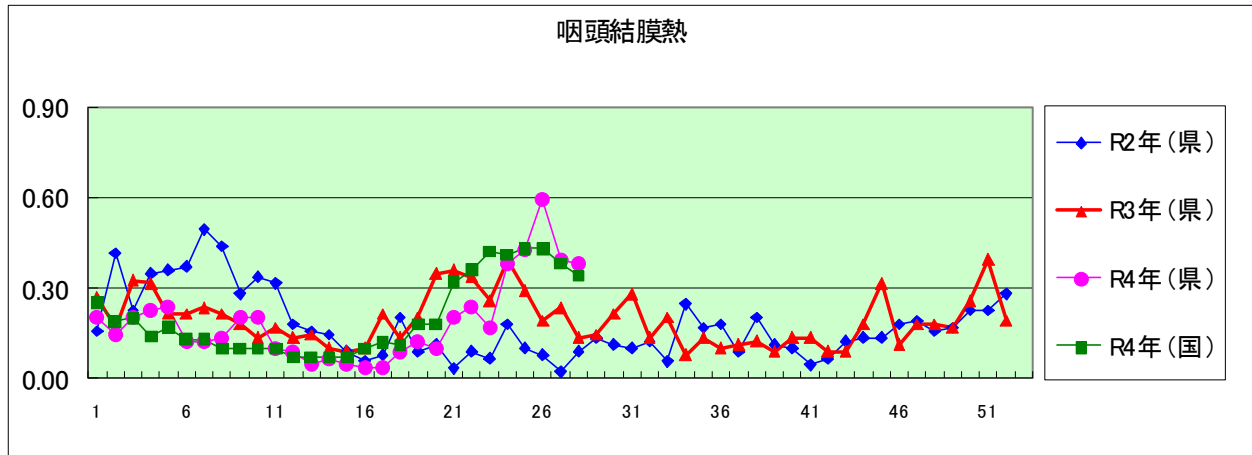
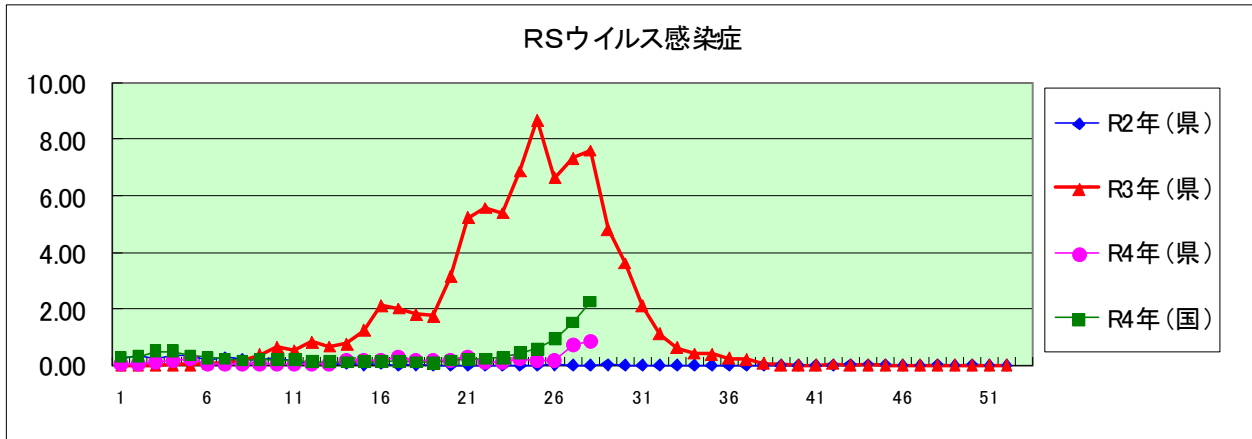

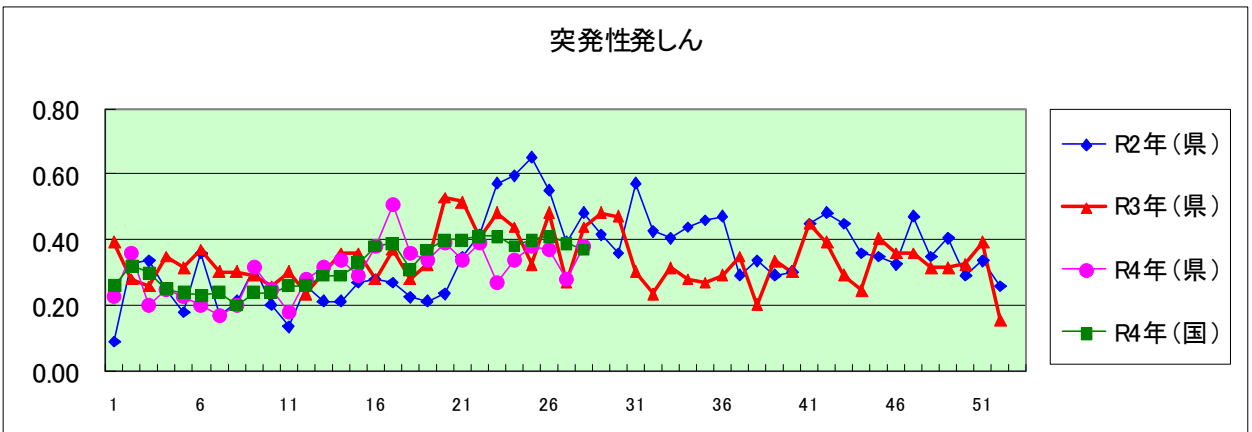
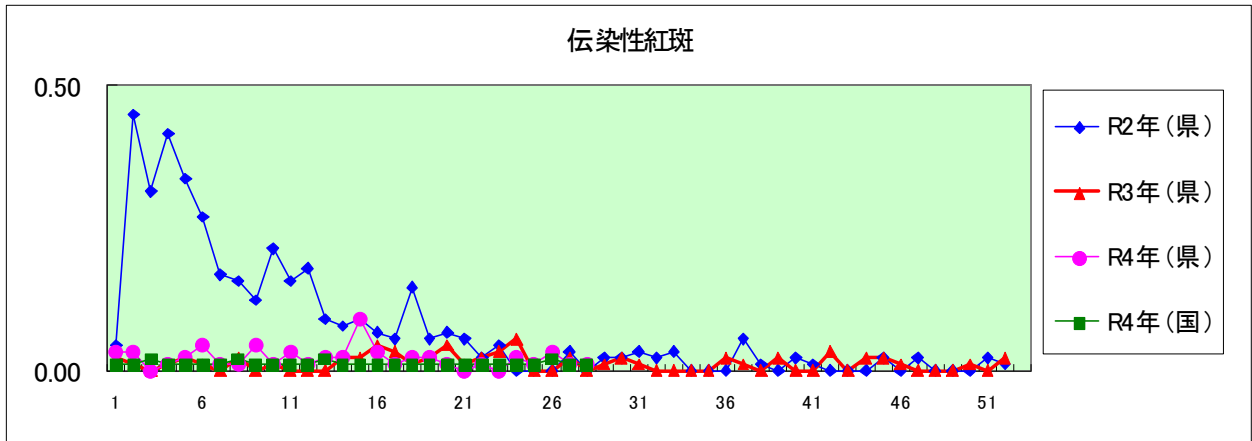
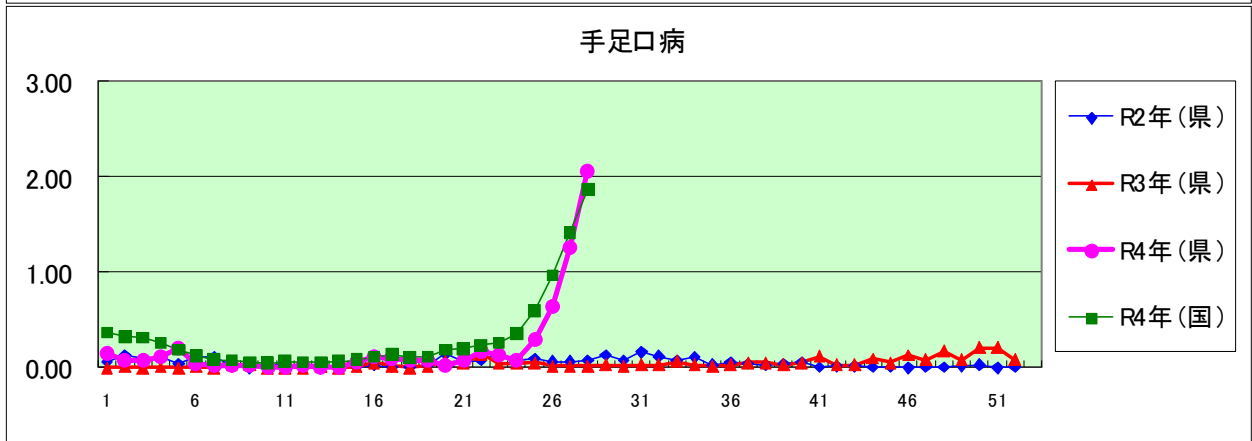
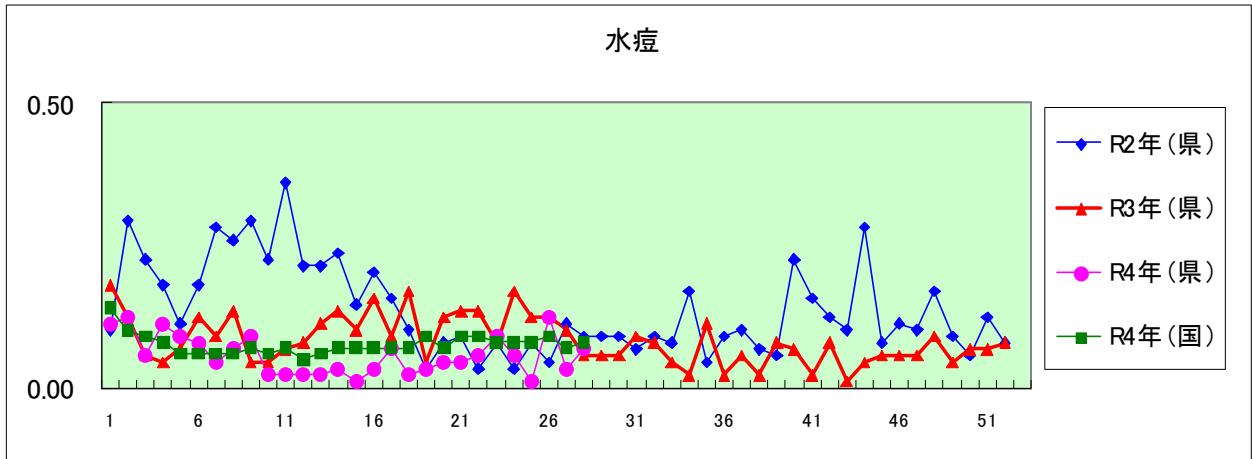

ヘルパンギーナ

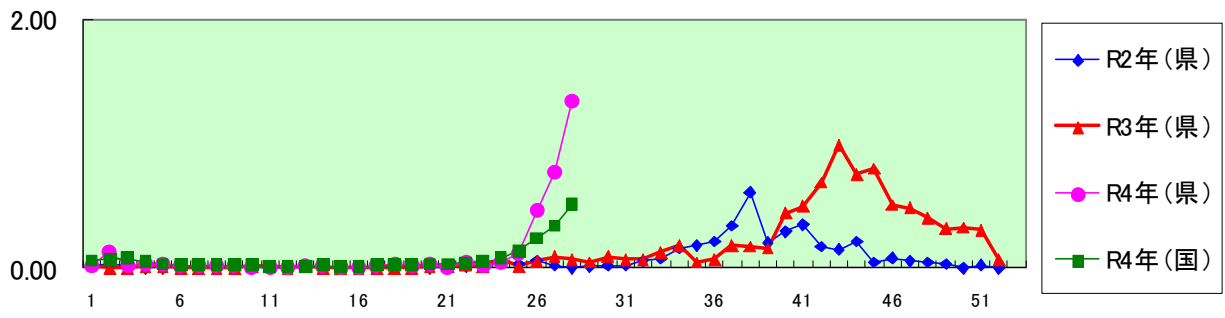

流行性耳下腺炎

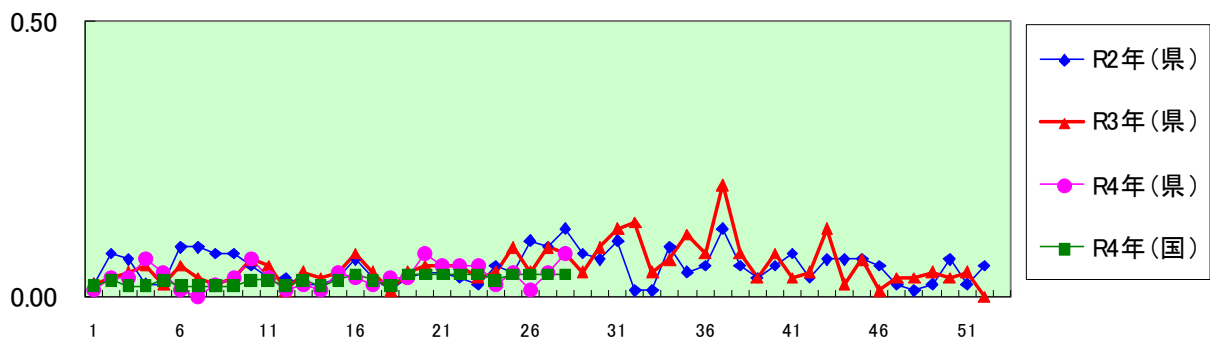

インフルエンザ(高病原性鳥インフルエンザを除く)

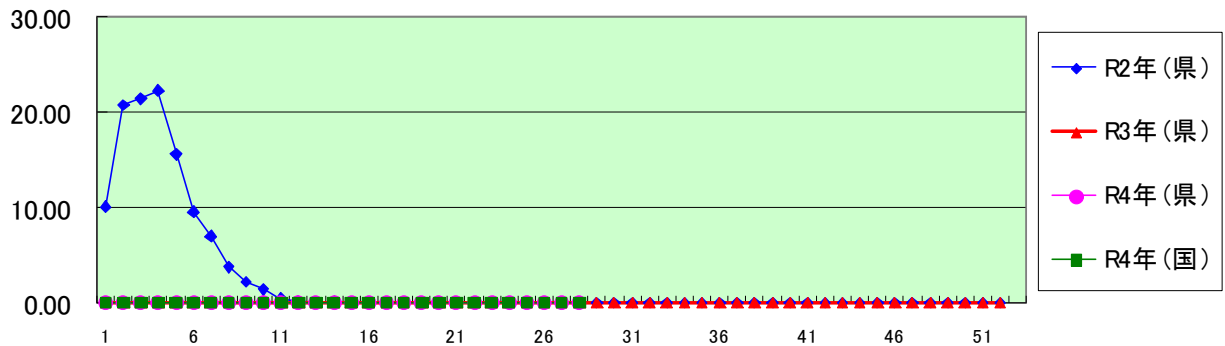

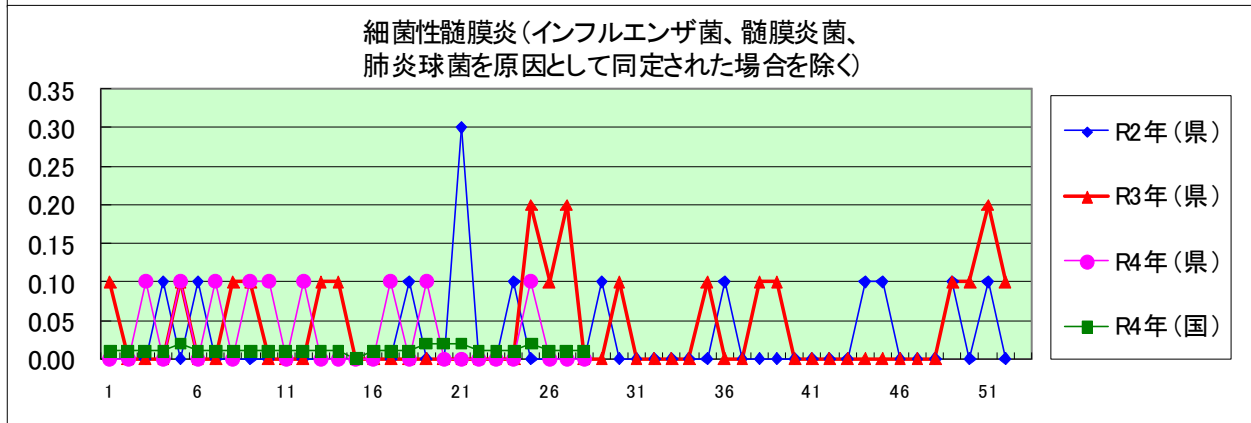
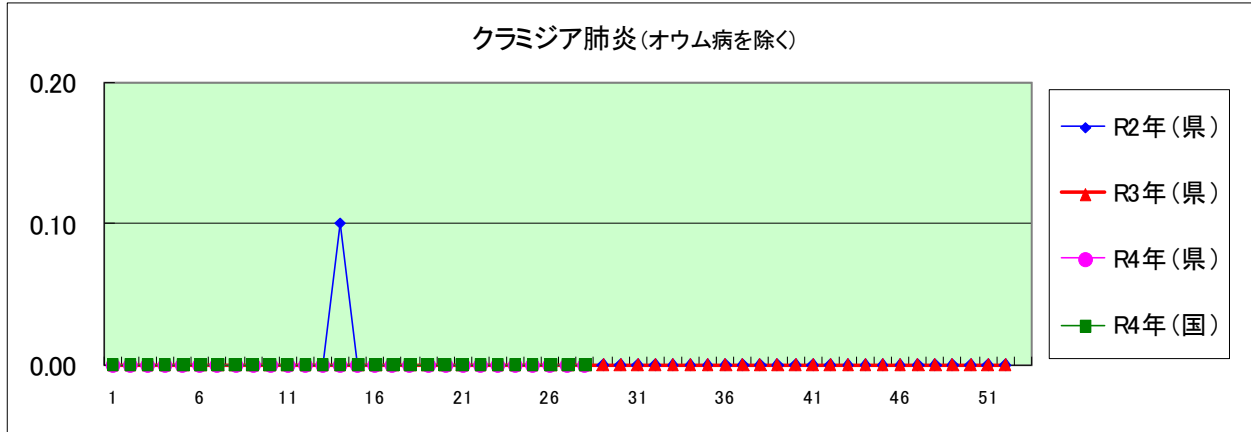
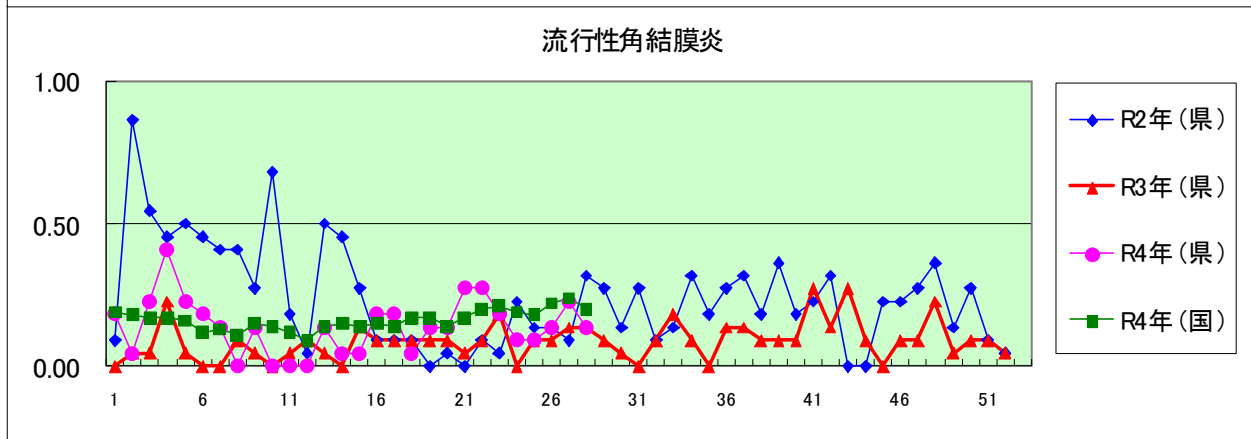
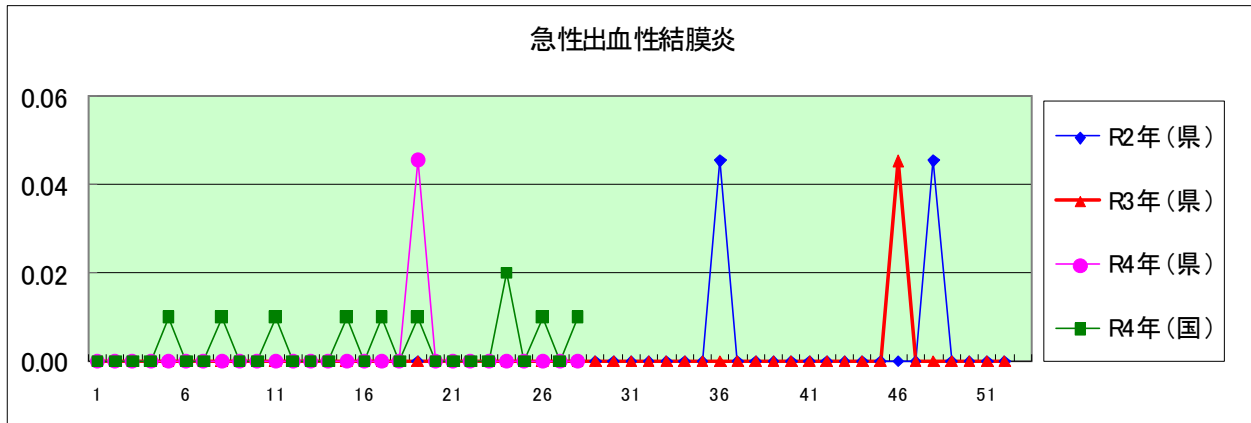

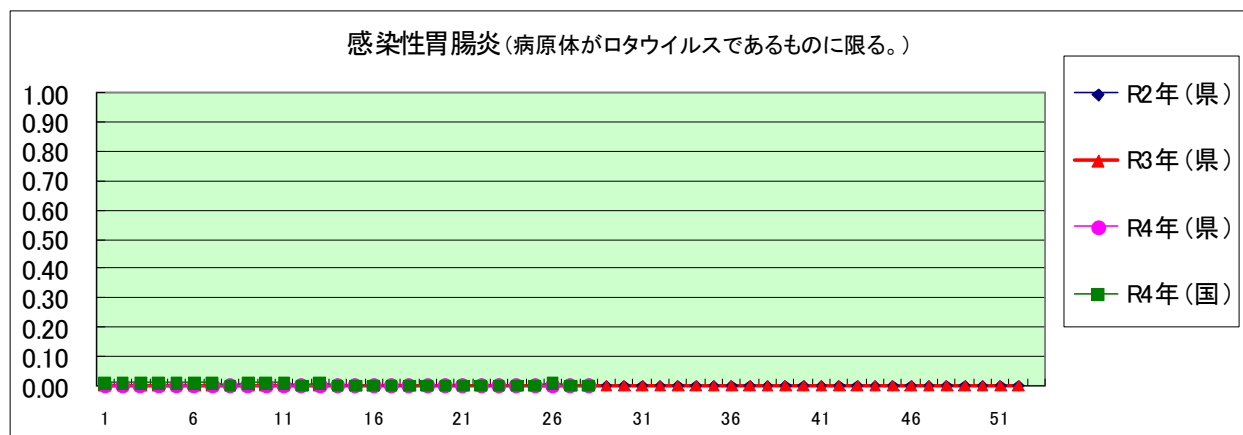
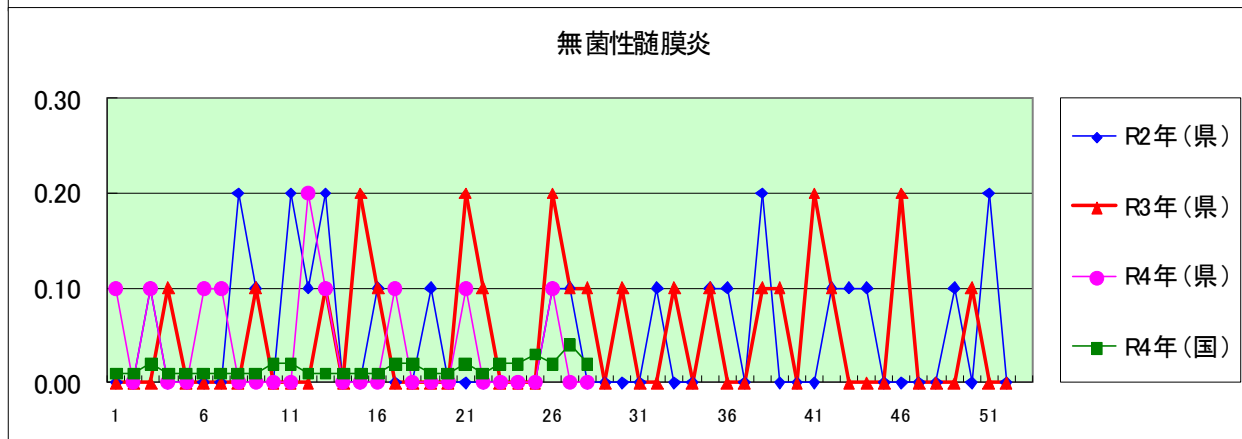
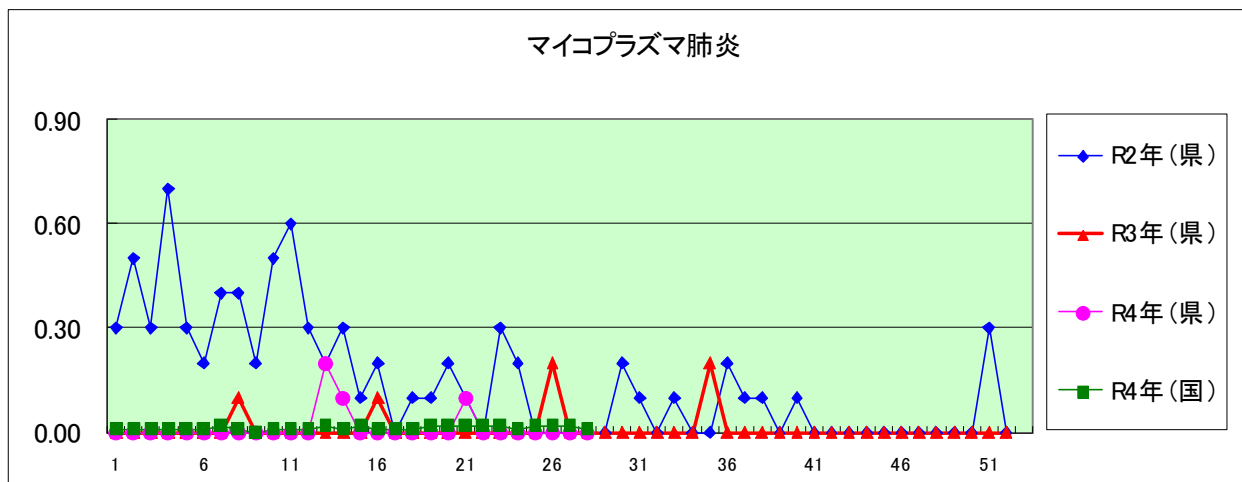

| 定点種別 | 県内定点数 | 届出対象感染症 |
|------|-------|---|
| 小児科 | 89 | RSウイルス感染症、咽頭結膜熱、A群溶血性レンサ球菌咽頭炎、感染性胃腸炎、水痘、手足口病、伝染性紅斑、突発性発しん、百日咳、ヘルパンギーナ、流行性耳下腺炎、インフルエンザ |
| 内科 | 50 | インフルエンザ |
| 眼科 | 22 | 急性出血性結膜炎、流行性角結膜炎 |
| 基幹 | 10 | クラミジア肺炎(オウム病を除く)、細菌性髄膜炎、マイコプラズマ肺炎、無菌性髄膜炎、感染性胃腸炎(病原体がロタウイルスであるものに限る。) |

定点把握感染症(月報)集計表(届出数)

2022年 6 月

| | 静岡県 | | | | | | | 全国 | | | | |
|-------------------|-----|----|----|----|----|----|-----|-------|-------|-------|-------|--------|
| | 1月 | 2月 | 3月 | 4月 | 5月 | 今月 | 計 | 3月 | 4月 | 5月 | 今月 | 計 |
| 性器クラミジア感染症 | 37 | 55 | 54 | 38 | 61 | 58 | 303 | 2,461 | 2,342 | 2,533 | 2,779 | 10,115 |
| 性器ヘルペスウイルス感染症 | 18 | 13 | 18 | 9 | 20 | 20 | 98 | 710 | 746 | 731 | 811 | 2,998 |
| 尖圭コンジローマ | 11 | 8 | 5 | 7 | 5 | 8 | 44 | 455 | 456 | 520 | 581 | 2,012 |
| 淋菌感染症 | 19 | 8 | 10 | 5 | 6 | 11 | 59 | 794 | 791 | 833 | 871 | 3,289 |
| 性器クラミジア感染症(男) | 16 | 20 | 23 | 13 | 19 | 16 | 107 | 1,255 | 1,185 | 1,296 | 1,440 | 5,176 |
| 性器クラミジア感染症(女) | 21 | 35 | 31 | 25 | 42 | 42 | 196 | 1,206 | 1,157 | 1,237 | 1,339 | 4,939 |
| 性器ヘルペスウイルス感染症(男) | 6 | 3 | 8 | | 7 | 7 | 31 | 245 | 291 | 291 | 306 | 1,133 |
| 性器ヘルペスウイルス感染症(女) | 12 | 10 | 10 | 9 | 13 | 13 | 67 | 465 | 455 | 440 | 505 | 1,865 |
| 尖圭コンジローマ(男) | 4 | 5 | 3 | | 3 | 2 | 17 | 301 | 293 | 358 | 383 | 1,335 |
| 尖圭コンジローマ(女) | 7 | 3 | 2 | 7 | 2 | 6 | 27 | 154 | 163 | 162 | 198 | 677 |
| 淋菌感染症(男) | 16 | 5 | 7 | 4 | 3 | 8 | 43 | 626 | 613 | 652 | 669 | 2,560 |
| 淋菌感染症(女) | 3 | 3 | 3 | 1 | 3 | 3 | 16 | 168 | 178 | 181 | 202 | 729 |
| ペニシリン耐性肺炎球菌感染症 | | | 1 | | | | 1 | 40 | 36 | 61 | 56 | 193 |
| メチシリン耐性黄色ブドウ球菌感染症 | 24 | 28 | 33 | 19 | 17 | 10 | 131 | 1,228 | 1,118 | 1,189 | 1,232 | 4,767 |
| 薬剤耐性緑膿菌感染症 | | | | | | | | 16 | 15 | 16 | 13 | 60 |

| 定点種別 | 県内定点数 | 届出対象感染症 |
|------|-------|---|
| 性感染症 | 30 | 性器クラミジア感染症、性器ヘルペスウイルス感染症、尖形コンジローマ、淋菌感染症 |
| 基幹 | 10 | ペニシリン耐性肺炎球菌感染症、メチシリン耐性黄色ブドウ球菌感染症、薬剤耐性緑膿菌感染症 |

2022年 6 月

| 保健所名 | 性器クラミジア感染症 | | 性器ヘルペスウイルス感染症 | | 尖圭コンジローマ | | 淋菌感染症 | |
|------|------------|------|---------------|------|----------|------|-------|------|
| | 罹患数 | 定点当り | 罹患数 | 定点当り | 罹患数 | 定点当り | 罹患数 | 定点当り |
| 総数 | 58 | 1.93 | 20 | 0.67 | 8 | 0.27 | 11 | 0.37 |
| 賀茂 | | | | | | | | |
| 熱海 | 1 | 1.00 | | | | | | |
| 東部 | 7 | 1.40 | 2 | 0.40 | | | | |
| 御殿場 | 7 | 7.00 | 1 | 1.00 | | | | |
| 富士 | 10 | 3.33 | 3 | 1.00 | | | 4 | 1.33 |
| 静岡市 | 7 | 1.17 | 7 | 1.17 | 5 | 0.83 | 2 | 0.33 |
| 中部 | 10 | 2.50 | 6 | 1.50 | | | 1 | 0.25 |
| 西部 | 12 | 2.40 | | | | | 3 | 0.60 |
| 浜松市 | 4 | 0.80 | 1 | 0.20 | 3 | 0.60 | 1 | 0.20 |

| 保健所名 | ペニシリン耐性肺炎球菌感染症 | | メチシリン耐性黄色ブドウ球菌感染症 | | 薬剤耐性緑膿菌感染症 | |
|------|----------------|------|-------------------|------|------------|------|
| | 罹患数 | 定点当り | 罹患数 | 定点当り | 罹患数 | 定点当り |
| 総数 | | | 18 | 1.80 | | |
| 賀茂 | | | 2 | 2.00 | | |
| 熱海 | | | 1 | 1.00 | | |
| 東部 | | | 1 | 1.00 | | |
| 御殿場 | | | | | | |
| 富士 | | | | | | |
| 静岡市 | | | 9 | 4.50 | | |
| 中部 | | | 2 | 2.00 | | |
| 西部 | | | 2 | 2.00 | | |
| 浜松市 | | | 1 | 0.50 | | |

| 保健所名 | 定点(指定届出機関)数 | |
|------|-------------|----|
| | 性感染症 | 基幹 |
| 総数 | 30 | 10 |
| 賀茂 | - | 1 |
| 熱海 | 1 | 1 |
| 東部 | 5 | 1 |
| 御殿場 | 1 | - |
| 富士 | 3 | 1 |
| 静岡市 | 6 | 2 |
| 中部 | 4 | 1 |
| 西部 | 5 | 1 |
| 浜松市 | 5 | 2 |

* 薬剤耐性アシネトバクター感染症は、平成26年9月19日から全数把握の対象となりました。

定点把握感染症(月報)集計表(定点当り)

2022年 6 月

| | 静岡県 | | | | | | 全国 | | | |
|-------------------|------|------|------|------|------|------|------|------|------|------|
| | 1月 | 2月 | 3月 | 4月 | 5月 | 今月 | 3月 | 4月 | 5月 | 今月 |
| 性器クラミジア感染症 | 1.23 | 1.83 | 1.80 | 1.27 | 2.03 | 1.93 | 2.50 | 2.39 | 2.58 | 2.83 |
| 性器ヘルペスウイルス感染症 | 0.60 | 0.43 | 0.60 | 0.30 | 0.67 | 0.67 | 0.72 | 0.76 | 0.74 | 0.83 |
| 尖圭コンジローマ | 0.37 | 0.27 | 0.17 | 0.23 | 0.17 | 0.27 | 0.46 | 0.46 | 0.53 | 0.59 |
| 淋菌感染症 | 0.63 | 0.27 | 0.33 | 0.17 | 0.20 | 0.37 | 0.81 | 0.81 | 0.85 | 0.89 |
| 性器クラミジア感染症(男) | 0.53 | 0.67 | 0.77 | 0.43 | 0.63 | 0.53 | 1.28 | 1.21 | 1.32 | 1.47 |
| 性器クラミジア感染症(女) | 0.70 | 1.17 | 1.03 | 0.83 | 1.40 | 1.40 | 1.23 | 1.18 | 1.26 | 1.36 |
| 性器ヘルペスウイルス感染症(男) | 0.20 | 0.10 | 0.27 | | 0.23 | 0.23 | 0.25 | 0.30 | 0.30 | 0.31 |
| 性器ヘルペスウイルス感染症(女) | 0.40 | 0.33 | 0.33 | 0.30 | 0.43 | 0.43 | 0.47 | 0.46 | 0.45 | 0.51 |
| 尖圭コンジローマ(男) | 0.13 | 0.17 | 0.10 | | 0.10 | 0.07 | 0.31 | 0.30 | 0.36 | 0.39 |
| 尖圭コンジローマ(女) | 0.23 | 0.10 | 0.07 | 0.23 | 0.07 | 0.20 | 0.16 | 0.17 | 0.16 | 0.20 |
| 淋菌感染症(男) | 0.53 | 0.17 | 0.23 | 9.00 | 0.10 | 0.27 | 0.64 | 0.62 | 0.66 | 0.68 |
| 淋菌感染症(女) | 0.10 | 0.10 | 0.10 | 0.03 | 0.10 | 0.10 | 0.17 | 0.18 | 0.18 | 0.21 |
| ペニシリン耐性肺炎球菌感染症 | | | 0.10 | | | | 0.08 | 0.08 | 0.13 | 0.12 |
| メチシリン耐性黄色ブドウ球菌感染症 | 2.40 | 2.80 | 3.30 | 1.90 | 1.70 | 1.00 | 2.58 | 2.34 | 2.48 | 2.58 |
| 薬剤耐性緑膿菌感染症 | | | | | | | 0.03 | 0.03 | 0.03 | 0.03 |

| 定点種別 | 県内定点数 | 届出対象感染症 |
|------|-------|---|
| 性感染症 | 30 | 性器クラミジア感染症、性器ヘルペスウイルス感染症、尖圭コンジローマ、淋菌感染症 |
| 基幹 | 10 | ペニシリン耐性肺炎球菌感染症、メチシリン耐性黄色ブドウ球菌感染症、薬剤耐性緑膿菌感染症 |

定点把握感染症(月報)年齢階級別集計表(届出数)

2022年 6 月

| 年齢階級区分 | 0歳 | 1～4歳 | 5～9歳 | 10～14歳 | 15～19歳 | 20～24歳 | 25～29歳 | 30～34歳 | 35～39歳 | 40～44歳 | 45～49歳 | 50～54歳 | 55～59歳 | 60～64歳 | 65～69歳 | 70歳以上 | 計 |
|-------------------|----|------|------|--------|--------|--------|--------|--------|--------|--------|--------|--------|--------|--------|--------|-------|----|
| 性器クラミジア感染症 | | | | | 1 | 17 | 19 | 12 | 2 | 2 | 2 | 3 | | | | | 58 |
| 性器ヘルペスウイルス感染症 | | | | | | 1 | 1 | 5 | 4 | | 3 | 3 | 1 | 1 | | 1 | 20 |
| 尖圭コンジローマ | | | | | | 3 | 3 | | 1 | 1 | | | | | | | 8 |
| 淋菌感染症 | | | | | | 3 | 4 | 1 | | 2 | | 1 | | | | | 11 |
| 性器クラミジア感染症(男) | | | | | | 3 | 5 | 7 | | 1 | | | | | | | 16 |
| 性器クラミジア感染症(女) | | | | | 1 | 14 | 14 | 5 | 2 | 1 | 2 | 3 | | | | | 42 |
| 性器ヘルペスウイルス感染症(男) | | | | | | | 1 | 2 | 2 | | 2 | | | | | | 7 |
| 性器ヘルペスウイルス感染症(女) | | | | | | 1 | | 3 | 2 | | 1 | 3 | 1 | 1 | | 1 | 13 |
| 尖圭コンジローマ(男) | | | | | | 1 | 1 | | | | | | | | | | 2 |
| 尖圭コンジローマ(女) | | | | | | 2 | 2 | | 1 | 1 | | | | | | | 6 |
| 淋菌感染症(男) | | | | | | 1 | 3 | 1 | | 2 | | 1 | | | | | 8 |
| 淋菌感染症(女) | | | | | | 2 | 1 | | | | | | | | | | 3 |
| ペニシリン耐性肺炎球菌感染症 | | | | | | | | | | | | | | | | | |
| メチシリン耐性黄色ブドウ球菌感染症 | | | 1 | | | 1 | | | | | 1 | | | | 2 | 13 | 18 |
| 薬剤耐性緑膿菌感染症 | | | | | | | | | | | | | | | | | |

定点把握感染症(月報)年齢階級別集計表(定点当り)

2022年 6 月

| 年齢階級区分 | 0歳 | 1～4歳 | 5～9歳 | 10～14歳 | 15～19歳 | 20～24歳 | 25～29歳 | 30～34歳 | 35～39歳 | 40～44歳 | 45～49歳 | 50～54歳 | 55～59歳 | 60～64歳 | 65～69歳 | 70歳以上 | 計 |
|-------------------|----|------|------|--------|--------|--------|--------|--------|--------|--------|--------|--------|--------|--------|--------|-------|------|
| 性器クラミジア感染症 | | | | | 0.03 | 0.57 | 0.63 | 0.40 | 0.07 | 0.07 | 0.07 | 0.10 | | | | | 1.93 |
| 性器ヘルペスウイルス感染症 | | | | | | 0.03 | 0.03 | 0.17 | 0.13 | | 0.10 | 0.10 | 0.03 | 0.03 | | 0.03 | 0.67 |
| 尖圭コンジローマ | | | | | | 0.10 | 0.10 | | 0.03 | 0.03 | | | | | | | 0.27 |
| 淋菌感染症 | | | | | | 0.10 | 0.13 | 0.03 | | 0.07 | | 0.03 | | | | | 0.37 |
| 性器クラミジア感染症(男) | | | | | | 0.10 | 0.17 | 0.23 | | 0.03 | | | | | | | 0.53 |
| 性器クラミジア感染症(女) | | | | | 0.03 | 0.47 | 0.47 | 0.17 | 0.07 | 0.03 | 0.07 | 0.10 | | | | | 1.40 |
| 性器ヘルペスウイルス感染症(男) | | | | | | | 0.03 | 0.07 | 0.07 | | 0.07 | | | | | | 0.23 |
| 性器ヘルペスウイルス感染症(女) | | | | | | 0.03 | | 0.10 | 0.07 | | 0.03 | 0.10 | 0.03 | 0.03 | | 0.03 | 0.43 |
| 尖圭コンジローマ(男) | | | | | | 0.03 | 0.03 | | | | | | | | | | 0.07 |
| 尖圭コンジローマ(女) | | | | | | 0.07 | 0.07 | | 0.03 | 0.03 | | | | | | | 0.20 |
| 淋菌感染症(男) | | | | | | 0.03 | 0.10 | 0.03 | | 0.07 | | 0.03 | | | | | 0.27 |
| 淋菌感染症(女) | | | | | | 0.07 | 0.03 | | | | | | | | | | 0.10 |
| ペニシリン耐性肺炎球菌感染症 | | | | | | | | | | | | | | | | | |
| メチシリン耐性黄色ブドウ球菌感染症 | | | 0.10 | | | 0.10 | | | | | 0.10 | | | | 0.20 | 1.30 | 1.80 |
| 薬剤耐性緑膿菌感染症 | | | | | | | | | | | | | | | | | |

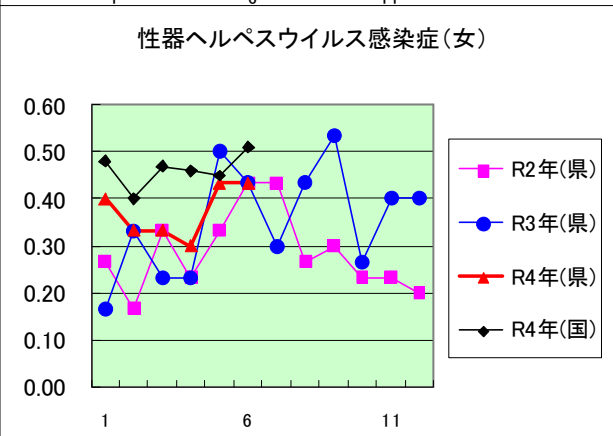
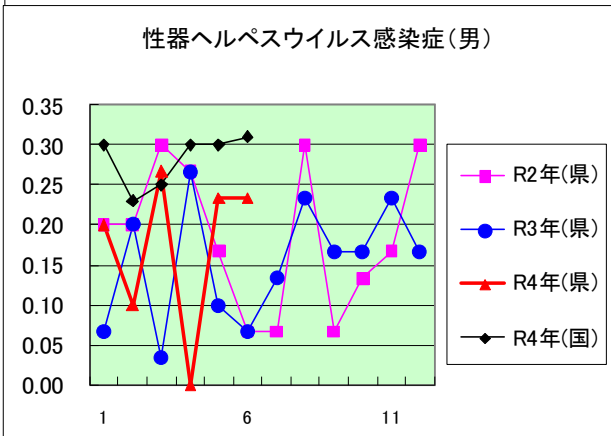
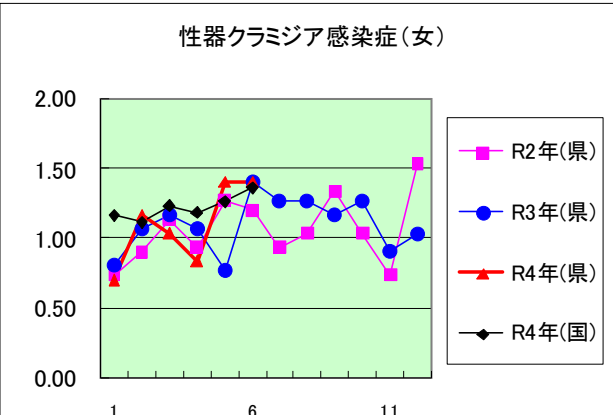
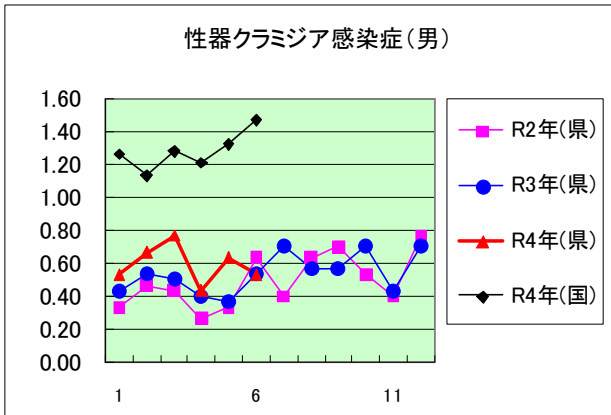
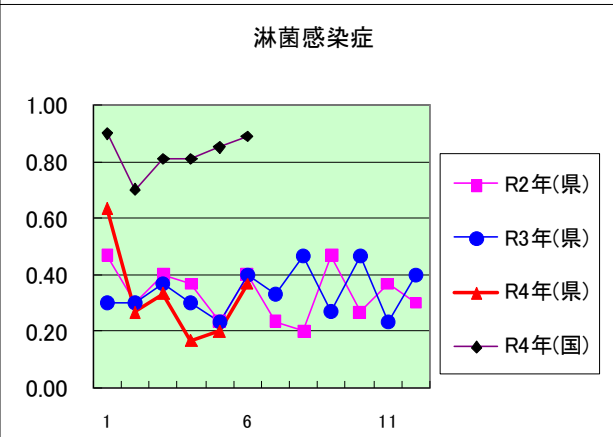
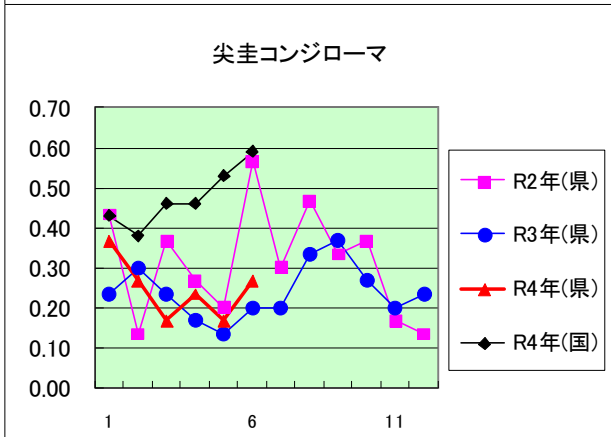
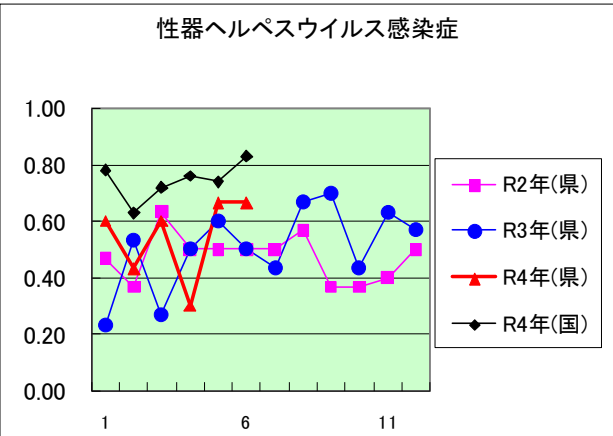
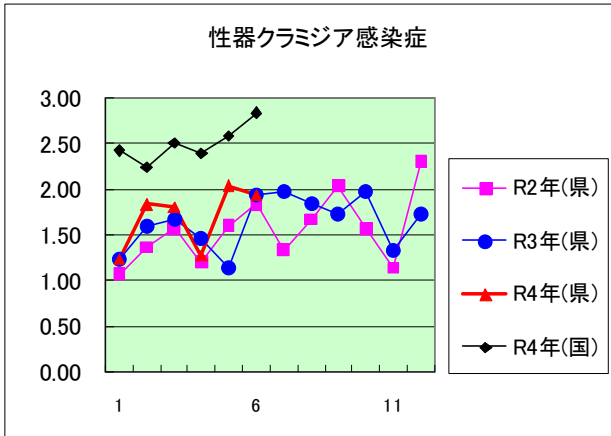

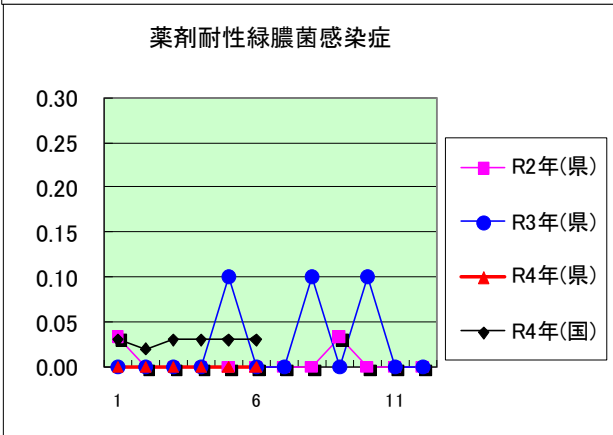
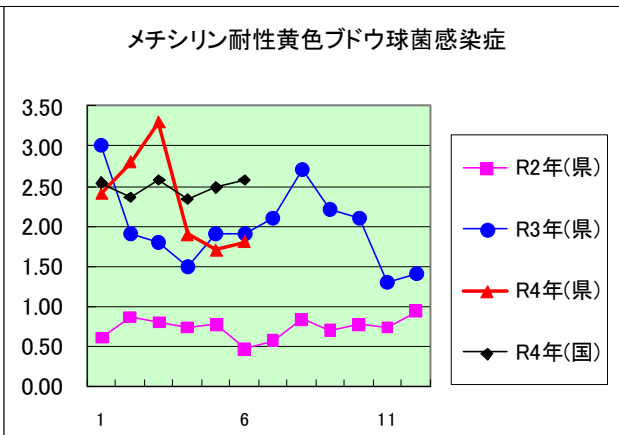
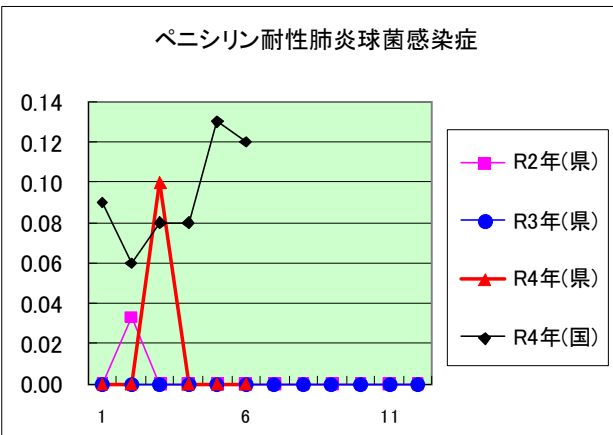
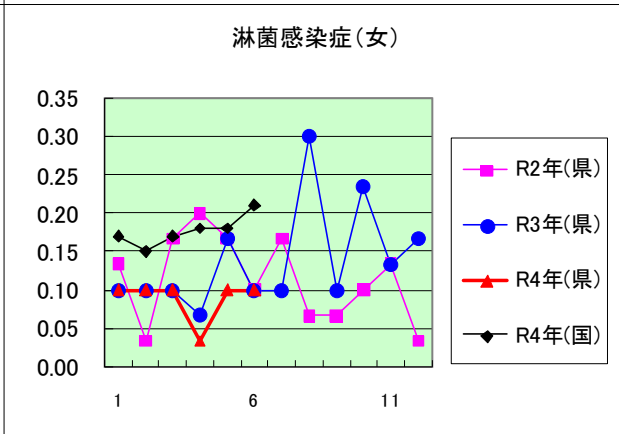
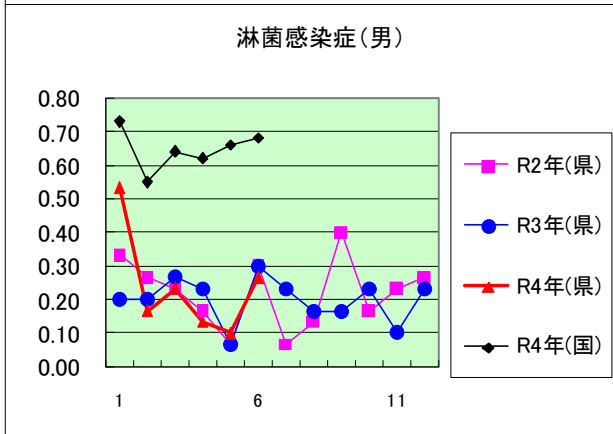
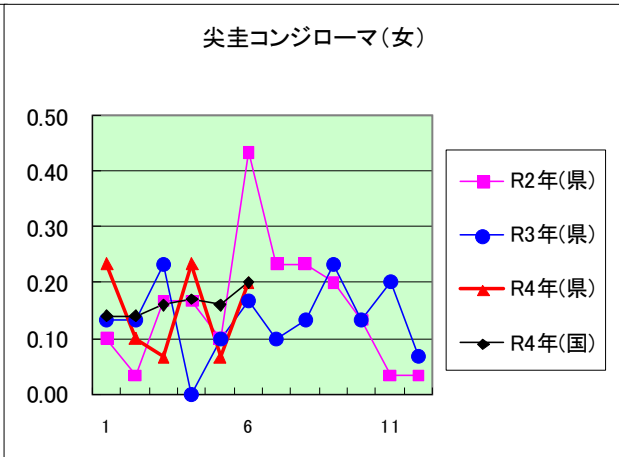
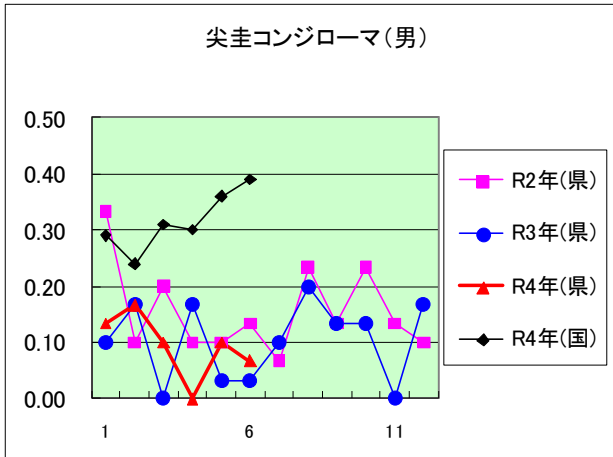

| 定点種別 | 県内定点数 | 届出対象感染症 |
|------|-------|---|
| 性感染症 | 30 | 性器クラミジア感染症、性器ヘルペスウイルス感染症、尖圭コンジローマ、淋菌感染症 |
| 基幹 | 10 | ペニシリン耐性肺炎球菌感染症、メチシリン耐性黄色ブドウ球菌感染症、薬剤耐性アシネトバクター感染症、薬剤耐性緑膿菌感染症 |

新型コロナウイルスに関するPCR検査状況等（令和4年7月20日時点）

| 項目 | PCR・抗原検査実施者数 | 1週間の検査実施者数 | PCR・抗原検査陽性者数 | 1週間の陽性者数 | 1週間の検査陽性率 |
|---------|--------------|------------|--------------|----------|-----------|
| 7月14日 水 | 5,220 | | 2,250 | | |
| 7月15日 木 | 5,563 | | 2,239 | | |
| 7月16日 金 | 3,318 | | 2,712 | | |
| 7月17日 土 | 2,052 | 33,059 | 2,409 | 16,214 | 49.0% |
| 7月18日 日 | 2,221 | | 1,464 | | |
| 7月19日 月 | 9,841 | | 1,416 | | |
| 7月20日 火 | 4,844 | | 3,724 | | |

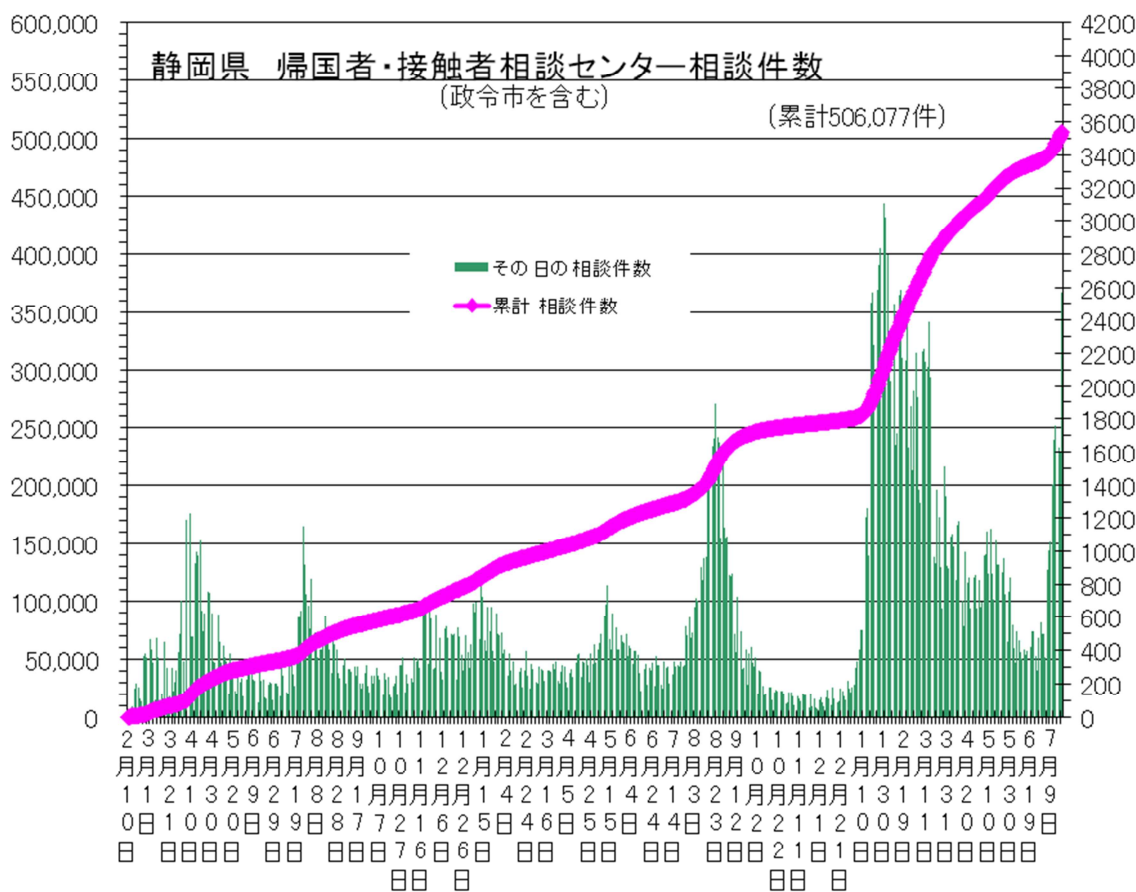

南半球 オーストラリアの季節性インフルエンザの流行状況(7/3時点)

《"Australian Influenza Surveillance Report No.07, 2022"のKey Messages》

| | | |
|--------------|---|---|
| 活動性 | <ul style="list-style-type: none"> 今年のコミュニティでのインフルエンザ様疾患(ILI)の活動は、2022年5月と6月にピークに達した。 2022年のこれまでに、オーストラリア届出疾患サーベイランスシステム(NNDSS)に187,431件が届出されており、そのうち36,719件の届出は6月20日から7月3日の2週間に診断された。 2022年4月中旬から、オーストラリアで報告された検査で確認されたインフルエンザの週ごとの届出数は、5年間の平均を超えている。 |  |
| 重症度 | <ul style="list-style-type: none"> 今年初め以来、検査で確認されたインフルエンザ 187,431 件の届出のうち、113 件のインフルエンザ関連の死亡が届出された。 2022年4月の季節的サーベイランスの開始以来、インフルエンザによる入院は視病院全体で1,323件報告されており、そのうち65%がICUに直接入院した。 | |
| 影響 | <ul style="list-style-type: none"> 現時点では、2022年インフルエンザシーズンが社会に与える潜在的な影響の兆候はない。 | |
| リスク集団 | <ul style="list-style-type: none"> 2022年の現在までは、5~9歳、5歳未満そして10~19歳が最も高い届出率を示している。 | |
| ウイルス学 | <ul style="list-style-type: none"> 現在までに、NNDSSに報告された検査で確認されたインフルエンザの届出の82.8%がインフルエンザAであり、そのうち94.6%がインフルエンザA(サブタイプ検査なし)、0.8%がインフルエンザA(H1N1)、4.6%がインフルエンザA(H3N2)。インフルエンザBは届出の0.1%を占め、0.1%未満はAとBの重複感染であり、17.2%は型が分類されていない。 | |
| ワクチンとの一致と有効性 | <ul style="list-style-type: none"> これまでにWHO協力センターに照会された1,196検体のうち、インフルエンザA(H1N1)の99.0%、インフルエンザA(H3N2)の96.0%、およびインフルエンザB/ビクトリアは、対応するワクチン成分と抗原的に類似の特徴があった。 今シーズンのワクチンの適合性と有効性を評価するには時期尚早である。 | |

南半球 オーストラリアの季節性インフルエンザの流行状況(7/3時点)

《週ごとに検査で確認された届出件数(2017~2022年)》

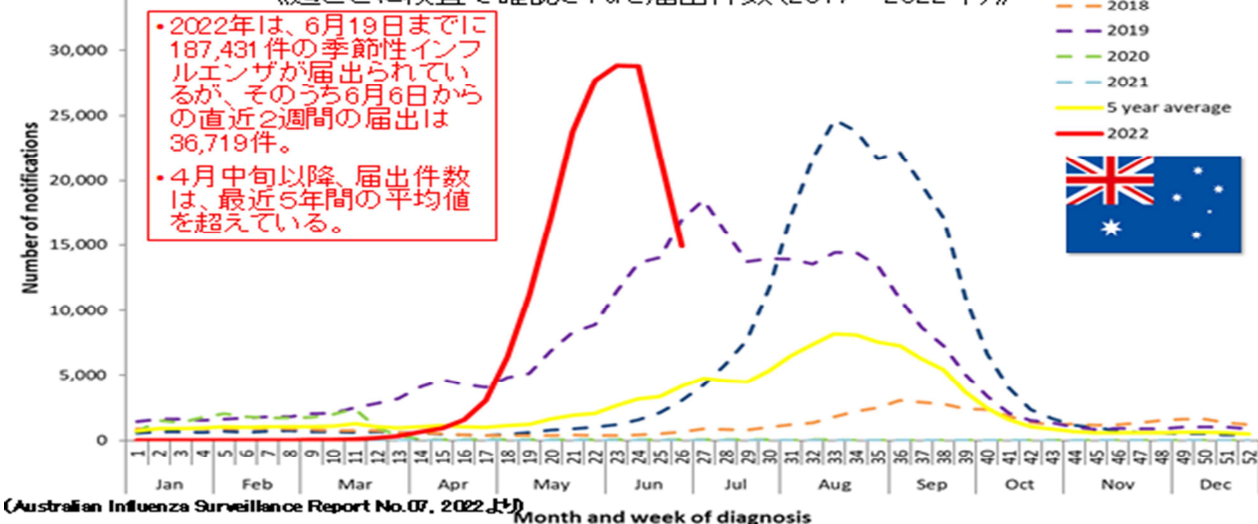

南半球 オーストラリアの季節性インフルエンザの流行状況(7/3時点)

《年齢階級別・サブタイプ別 人口10万人あたりの検査で確認された届出数(2022年1月1日~7月3日)》

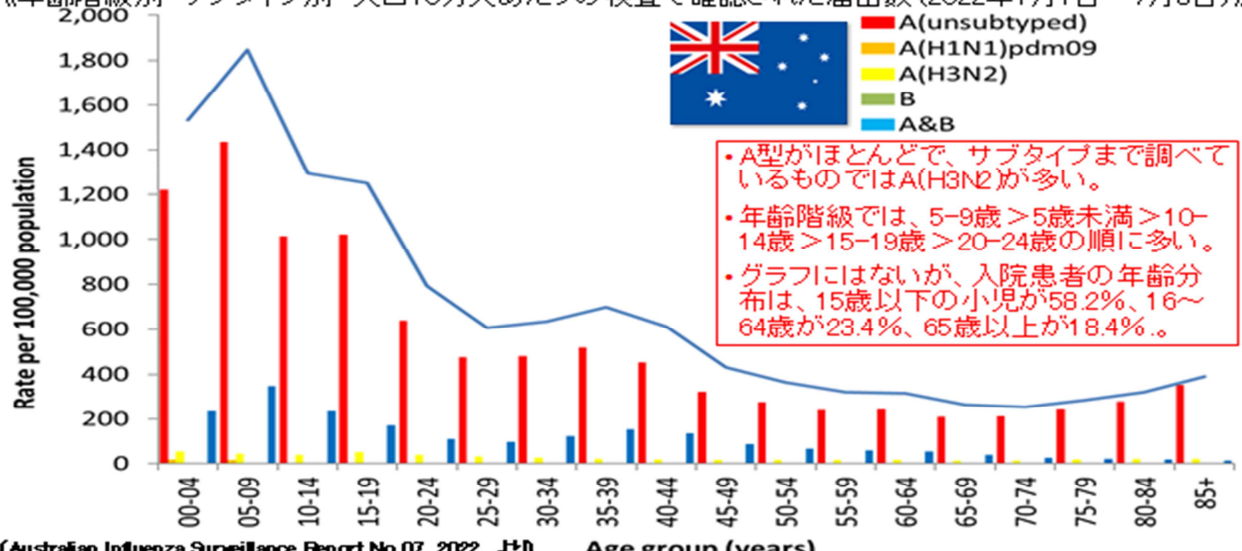

URL: [https://www1.health.gov.au/internet/main/publishing.nsf/Content/cda-surveil-ozflu-flucurr.htm/\\$File/w.flu-07-2022.docx](https://www1.health.gov.au/internet/main/publishing.nsf/Content/cda-surveil-ozflu-flucurr.htm/$File/w.flu-07-2022.docx)

日本の季節性インフルエンザの流行状況(7/10 第27週時点)

《週ごとの全国定点医療機関からの届出件数(2017~2022年)》

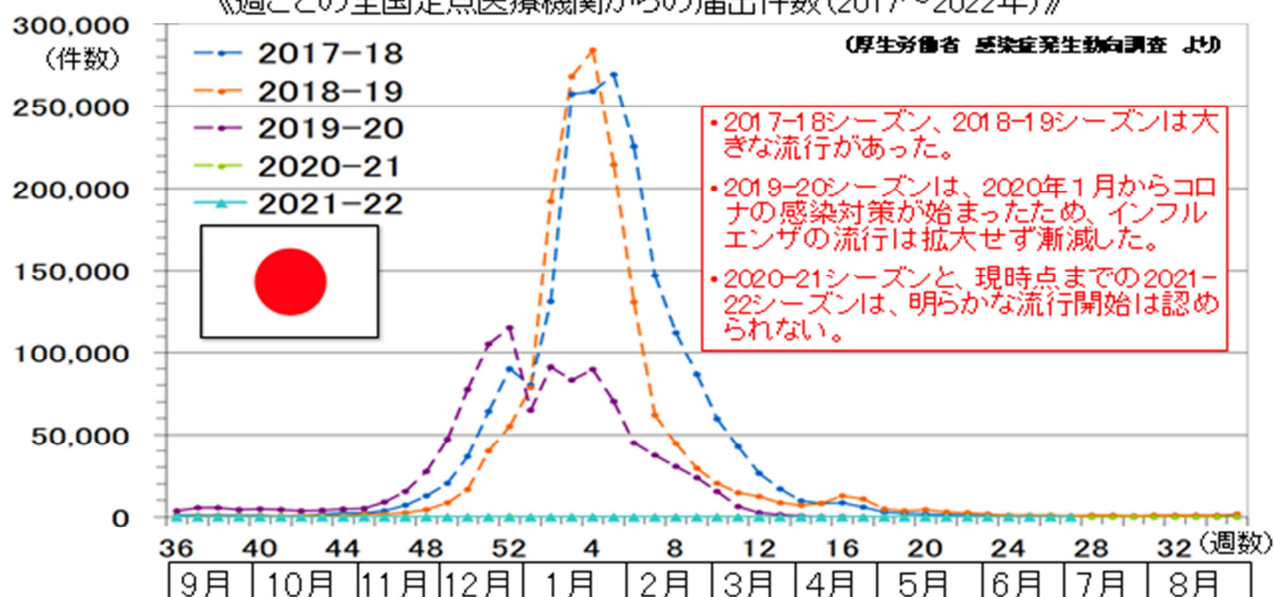

日本の季節性インフルエンザの流行状況(7/10時点)【1,000倍拡大】

《週ごとの全国定点医療機関からの届出件数(2017~2022年)》

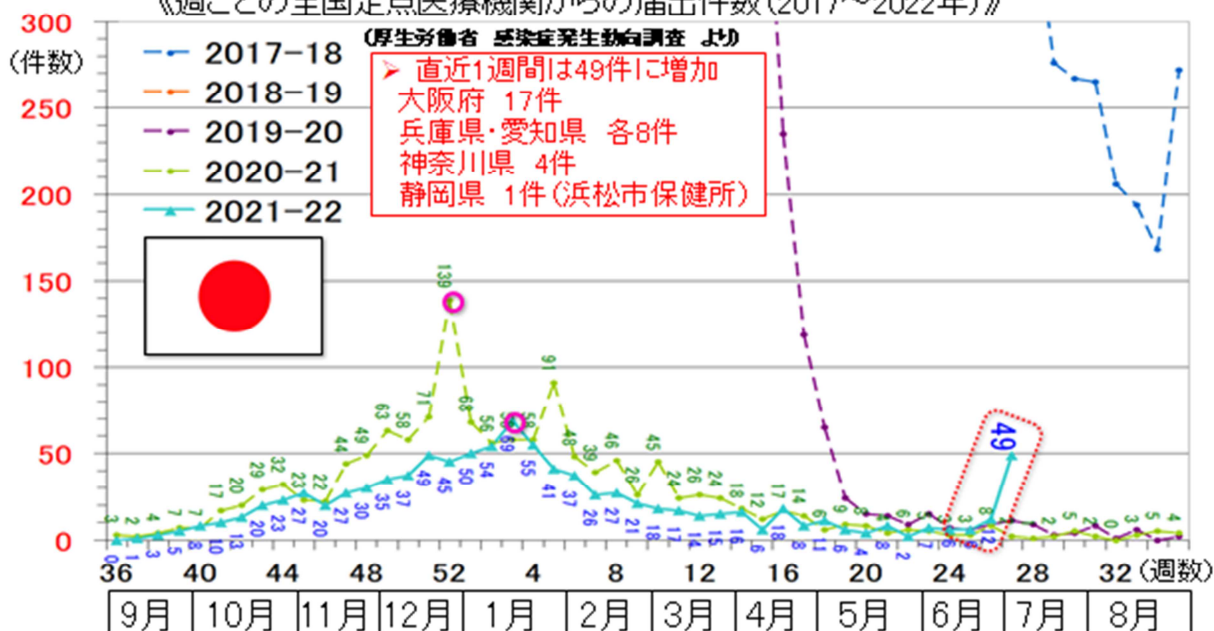

- オーストラリアで季節性インフルエンザの急増が見られており、今冬は国内でも2019-20年シーズン以来3年ぶりに、インフルエンザが大流行する可能性が極めて高くなると考えられます。
- 2017-18年シーズン以上の過去に例のない超大型流行になる可能性もあり、特に小児の患者が爆発的に増えることが心配されます。
- 例年の流行開始は11月頃ですが、今シーズンはもっと早くなる可能性もあります。
- インフルエンザワクチンの接種が開始されたら、小児や高齢者を中心にいつも以上にできるだけ早く接種してください。
- インフルエンザの感染対策は、新型コロナ対策と全く同じ(マスク着用、手洗い、密を避ける)で大丈夫です。