

目次

- ★ 発生動向総覧 P 1～2
- ★ 感染症発生動向警報システムによる保健所の警報状況 P 3
- ★ 指定届出機関からの特記事項欄コメント P 3
- ★ 全数把握感染症集計表 P 4
- ★ 定点把握感染症集計表 P 5～9
- ★ 定点把握感染症推移グラフ P 10～14
- ★ 定点把握感染症集計表（月報） P 15～18
- ★ 定点把握感染症推移グラフ（月報） P 19～20
- ★ 新型コロナウイルスのPCR検査等の状況 P 21



発生動向総覧

《第21週コメント》 6月2日集計分

◆全数届出の感染症

1 類感染症 報告なし

2 類感染症 結核（賀茂（1）、熱海（1）、富士（2）、中部（2）、西部（1）、浜松市（8））

3 類感染症 腸管出血性大腸菌感染症（東部（1）、静岡市（1）、中部（1））

4 類感染症 レジオネラ症（熱海（1）、富士（1）、西部（3）、浜松市（1））

5 類感染症 梅毒（東部（2）、富士（2）、浜松市（2））

新型インフルエンザ等感染症

新型コロナウイルス（賀茂（9）、熱海（58）、東部（710）、御殿場（220）、富士（412）、静岡市（1,012）、中部（440）、西部（691）、浜松市（1,053））

◆定点把握の対象となる5類感染症（週報対象のもの）

環境衛生科学研究所
感染症情報センター

令和4年第21週(5/23～5/29)の動向

手足口病

全県で罹患数7、定点当たり0.08の患者発生あり、全県的には前週より増加、中部及び西部地区での増加が顕著、東部地区で横ばい。東部地区で定点当たり0.03、中部地区で定点当たり0.11、西部地区で定点当たり0.10の患者発生あり。

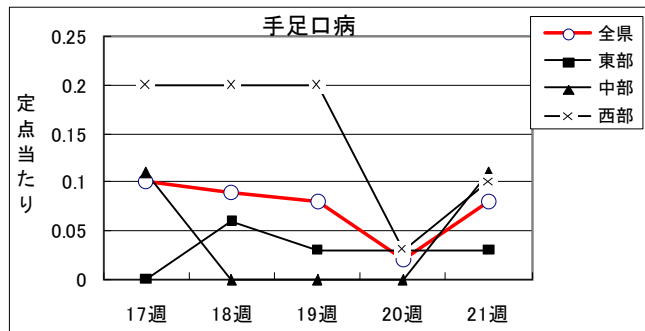

感染性胃腸炎

全県で罹患数402、定点当たりの4.52の患者発生あり、全県的には前週から増加。中部地区での増加が顕著、西部地区では減少。東部地区で定点当たり3.44、中部地区で定点当たり5.30、西部地区で定点当たり4.97の患者発生あり。腸管出血性大腸菌の届出が増加傾向、細菌性感染性胃腸炎の増加が示唆される。

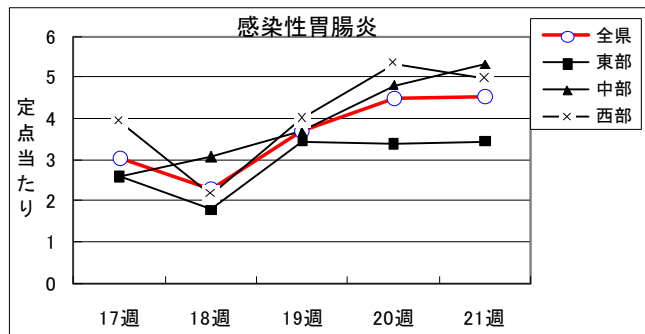

A群溶血性レンサ球菌

全県で罹患数4、定点当たり0.04の患者発生あり、県下全地区で減少、特に中部地区での減少が顕著。中部地区で定点当たり0.11、西部地区で0.03の患者発生あり。東部地区での患者発生はなし。

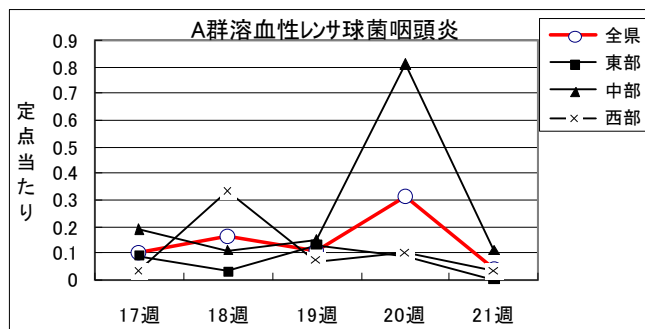

RSウイルス

全県で罹患数26、定点当たり0.29の患者発生あり。前週より増加、ただし発生は東部地区のみで地域性が認められる。中部地区は13週連続で患者発生の報告なし。東部地区で定点当たり0.81の患者発生あり、中部及び西部地区での患者発生報告はなし。

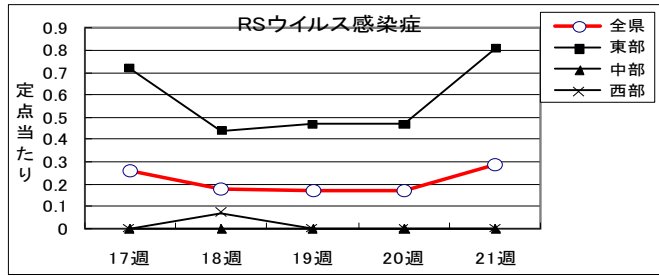

- ・風疹、麻しんとも全県で発生なし。
- ・マイコプラズマ肺炎が東部地区で罹患数1の届出あり、14週以来7週ぶり。定点当たり東部地区で0.25の患者発生あり、中部及び西部地区での患者発生はなし。
- ・咽頭結膜熱は、定点当たり東部地区で罹患数10、定点当たり0.31の患者発生あり。中部地区では定点当たり0.07、西部地区では0.20の患者発生あり。東部地区での増加が著しい。
- ・ヘルパンギーナは全県で発生なし。
- ・流行性角結膜炎は定点当たり中部地区で定点当たり0.38、西部地区で0.43の患者発生あり。東部地区での患者発生はなし。中部及び西部地区は前週より増加、地域的流行の可能性が示唆される。

【インフルエンザ罹患数推移】

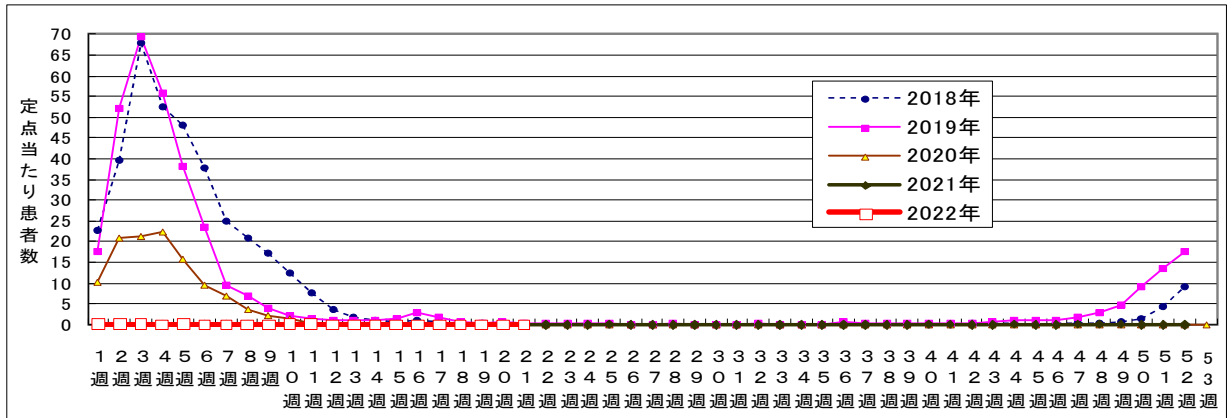

【梅毒の発生状況】

- ・過去5年間の発生状況から、全国、静岡県とも2021年次の発生増加が顕著(図1及び図2)
- ・全国における過去5年間の第1四半期では、今年の発生件数増加が著しい(図3)。静岡県も同様の傾向を示している(図4)。
- ・このままのペースで発生が続くと、昨年から大幅に増加する可能性が示唆される。



図1 全国の過去5年間の梅毒届出数



図2 静岡県の過去5年間の梅毒届出数

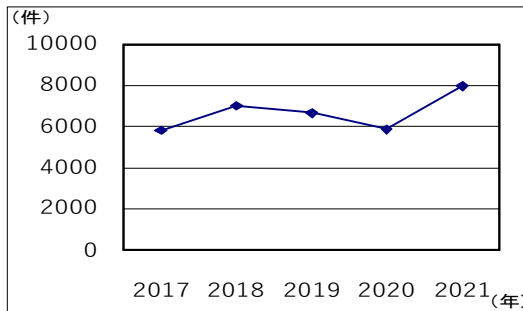

図3 過去5年間の第1四半期の梅毒届出数(全国)

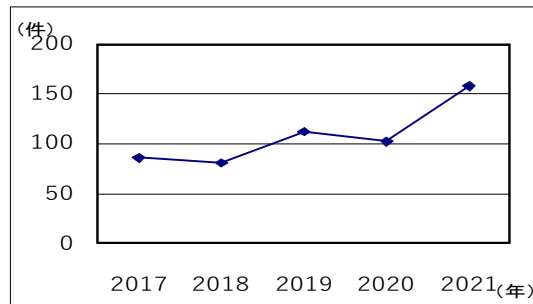

図4 過去5年間の第1四半期の梅毒届出数(静岡県)

◆感染症発生動向警報システムによる保健所の警報状況

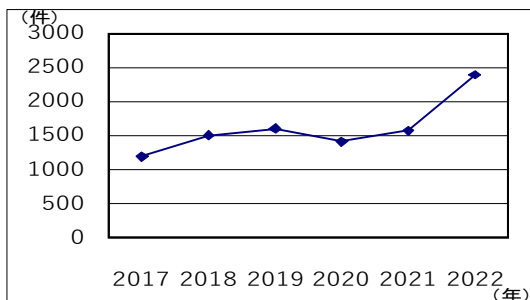
警 報 なし

注意報 なし

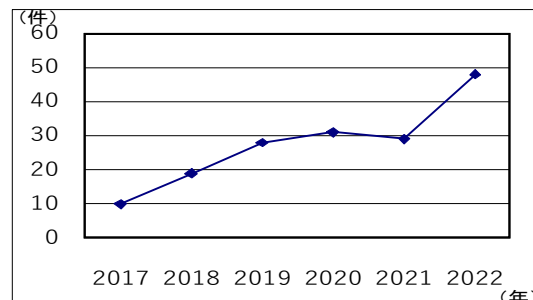

指定届出機関からの特記事項欄コメント

感染症第21週（5月23日～5月29日）

光ヶ丘小児科（三島市）「RSウイルス 11名、咽頭アデノウイルス 3名」
わたなべ小児科クリニック（静岡市）「ヘルペス性歯肉口内炎 1名（1歳）」
天竜こども医院（浜松市）「アデノウイルス咽頭炎 1名」

- ・ 静岡県の感染症週報は、組織改編に伴い感染症対策課において作成しています。
- ・ 引き続き、疾病対策課ホームページにより御覧いただけます。

<http://www.pref.shizuoka.jp/kousei/ko-420a/center.html>

2022年 21 週

| 疾患名 | 区分 | 静岡県 | | | | | | 全国 | | | | | |
|--------------------------|----|-------|-------|-------|-------|-------|-------|---------|---------|---------|---------|---------|-----------|
| | | 16週 | 17週 | 18週 | 19週 | 20週 | 今週 | 年累計 | 18週 | 19週 | 20週 | 今週 | 年累計 |
| エボラ出血熱 | | | | | | | | | | | | | |
| クリミア・コンゴ出血熱 | | | | | | | | | | | | | |
| 痘そう | | | | | | | | | | | | | |
| 南米出血熱 | | | | | | | | | | | | | |
| ペスト | | | | | | | | | | | | | |
| マールブルグ病 | | | | | | | | | | | | | |
| ラッサ熱 | | | | | | | | | | | | | |
| 急性灰白髄炎 | | | | | | | | | | | | | |
| 結核 | | 3 | 4 | 4 | 1 | 15 | 135 | 105 | 241 | 246 | 241 | 5,687 | |
| ジフテリア | | | | | | | | | | | | | |
| 重症急性呼吸器症候群(SARS) | | | | | | | | | | | | | |
| 中東呼吸器症候群(MERS) | | | | | | | | | | | | | |
| 鳥インフルエンザH5N1 | | | | | | | | | | | | | |
| 鳥インフルエンザH7N9 | | | | | | | | | | | | | |
| 新型コロナウイルス | | 5,318 | 4,075 | 3,823 | 7,040 | 6,673 | 4,605 | 142,574 | 182,083 | 279,620 | 249,210 | 203,365 | 7,056,494 |
| コレラ | | | | | | | | | | | | | |
| 細菌性赤痢 | | | | | | | 1 | 1 | 1 | | | | 11 |
| 腸管出血性大腸菌感染症 | | | | 2 | | 3 | 6 | 9 | 56 | 76 | 87 | 531 | |
| 腸チフス | | | | | | | | | | 2 | 1 | 7 | |
| パラチフス | | | | | | | | | 1 | | | 1 | |
| E型肝炎 | | | | | | | | 3 | 8 | 8 | 9 | 181 | |
| ウエストナイル熱(ウエストナイル脳炎を含む) | | | | | | | | | | | | | |
| A型肝炎 | | | | | | | | | 1 | 4 | | | 29 |
| エキノコックス症 | | | | | | | | 1 | | | 1 | 9 | |
| 賞熱 | | | | | | | | | | | | | |
| オウム病 | | | | | | | | | | | 1 | 4 | |
| オムスク出血熱 | | | | | | | | | | | | | |
| 回帰熱 | | | | | | | | | | | | | 5 |
| キヤサヌル森林病 | | | | | | | | | | | | | |
| Q熱 | | | | | | | | | | | | | |
| 狂犬病 | | | | | | | | | | | | | |
| コクシジオイデス症 | | | | | | | | | | | | | |
| サル痘 | | | | | | | | | | | | | |
| ジカウイルス感染症 | | | | | | | | | | | | | |
| 重症熱性血小板減少症候群 | | 1 | | | | | 2 | 1 | 6 | 5 | 3 | 40 | |
| 腎症候性出血熱 | | | | | | | | | | | | | |
| 西部ウマ脳炎 | | | | | | | | | | | | | |
| ダニ媒介脳炎 | | | | | | | | | | | | | |
| 炭疽 | | | | | | | | | | | | | |
| チクングニア熱 | | | | | | | | | | | | | |
| つつが虫病 | | | | | | | 1 | 1 | 2 | 9 | 6 | 75 | |
| デング熱 | | 1 | | | | | 1 | 1 | 2 | 2 | 1 | 12 | |
| 東部ウマ脳炎 | | | | | | | | | | | | | |
| 鳥インフルエンザ | | | | | | | | | | | | | |
| ニパウイルス感染症 | | | | | | | | | | | | | |
| 日本紅斑熱 | | | | | | | | 4 | 8 | 12 | 12 | 66 | |
| 日本脳炎 | | | | | | | | | | | | | 1 |
| ハンタウイルス肺症候群 | | | | | | | | | | | | | |
| Bウイルス病 | | | | | | | | | | | | | |
| 鼻疽 | | | | | | | | | | | | | |
| ブルセラ症 | | | | | | | | | | | | | |
| ベネズエラウマ脳炎 | | | | | | | | | | | | | |
| ヘンドラウイルス感染症 | | | | | | | | | | | | | |
| 発しんチフス | | | | | | | | | | | | | |
| ポツリヌス症 | | | | | | | | | | | | | 1 |
| マラリア | | | | | | | | | | | | | 5 |
| 野兔病 | | | | | | | | | | | | | |
| ライム病 | | | | | | | | | | | | | 2 |
| リッサウイルス感染症 | | | | | | | | | | | | | |
| リフトバレー熱 | | | | | | | | | | | | | |
| 類鼻疽 | | | | | | | | | | 1 | | | 1 |
| レジオネラ症 | | 1 | 1 | 1 | 2 | 6 | 21 | 21 | 34 | 38 | 90 | 560 | |
| レプトスピラ症 | | | | | | | | | | | | | 1 |
| ロッキー山紅斑熱 | | | | | | | | | | | | | |
| アメーバ赤痢 | | | | 1 | | | 5 | 2 | 12 | 4 | 9 | 194 | |
| ウイルス性肝炎(A型肝炎及びE型肝炎を除く) | | | | | | | | 1 | 2 | 2 | 2 | 78 | |
| カルバペネム耐性腸内細菌科細菌感染症 | | 2 | | 1 | | | 11 | 15 | 19 | 12 | 22 | 579 | |
| 急性弛緩性麻痺 | | | | | | | 1 | | 1 | 2 | | 9 | |
| 急性脳炎(ウエストナイル脳炎、日本脳炎等を除く) | | | 1 | 1 | | | 4 | 3 | 6 | 2 | 4 | 105 | |
| クリプトスポリジウム症 | | | | | | | | | 2 | | | 3 | |
| クロイツフェルト・ヤコブ病 | | | | | | | 2 | 2 | 2 | 1 | 4 | 72 | |
| 劇症型溶血性レンサ球菌感染症 | | | | | | | 3 | 9 | 9 | 7 | 13 | 305 | |
| 後天性免疫不全症候群 | | | | | | | 5 | 5 | 9 | 8 | 12 | 344 | |
| ジアルジア症 | | | | | | | | | 1 | | 1 | 13 | |
| 慢性的インフルエンザ菌感染症 | | | | | | | 3 | 2 | 2 | 5 | 2 | 75 | |
| 慢性的髄膜炎菌感染症 | | | | | | | | 1 | | 1 | | 4 | |
| 慢性的肺炎球菌感染症 | 1 | 1 | | 3 | | | 19 | 16 | 28 | 16 | 19 | 507 | |
| 水痘(入院例に限る) | 1 | 1 | | | | | 6 | 5 | 3 | 5 | 8 | 127 | |
| 先天性風しん症候群 | | | | | | | | | | | | | |
| 梅毒 | 3 | 2 | 2 | 6 | 2 | 6 | 91 | 72 | 141 | 152 | 149 | 4,201 | |
| 播種性クリプトコックス症 | | | | | | | | 1 | 2 | | 4 | 57 | |
| 破傷風 | | | | | | | 1 | 1 | 2 | | 1 | 25 | |
| バンコマイシン耐性黄色ブドウ球菌感染症 | | | | | | | | | | | | | |
| バンコマイシン耐性腸球菌感染症 | | | | | | | 11 | 1 | 1 | 1 | 4 | 63 | |
| 百日咳 | | | | | | | 2 | 4 | 8 | 7 | 7 | 225 | |
| 風しん | | | | | | | | 2 | | | | 2 | |
| 麻疹 | | | | | | | | | | | | | 1 |
| 薬剤耐性アシネトバクター感染症 | | | | | | | | | | | 1 | 2 | |
| 新型インフルエンザ等感染症 | | | | | | | | | | | | | |

※医療機関から届出の追加や取り下げがあった場合、増減することがあります。

定点把握感染症集計表(届出数)

2022年 21 週

| | 静岡県 | | | | | | | 全国 | | | | |
|-----------------------------|-----|-----|-----|-----|-----|-----|-------|-------|--------|--------|--------|--------|
| | 16週 | 17週 | 18週 | 19週 | 20週 | 今週 | 計 | 18週 | 19週 | 20週 | 今週 | 計 |
| RSウイルス感染症 | 13 | 23 | 16 | 15 | 15 | 26 | 108 | 303 | 292 | 536 | 628 | 1,759 |
| 咽頭結膜熱 | 3 | 3 | 8 | 11 | 9 | 18 | 52 | 359 | 553 | 569 | 992 | 2,473 |
| A群溶血性レンサ球菌咽頭炎 | 7 | 9 | 14 | 10 | 28 | 4 | 72 | 564 | 839 | 1,015 | 943 | 3,361 |
| 感染性胃腸炎 | 346 | 271 | 205 | 329 | 398 | 402 | 1,951 | 8,297 | 13,021 | 15,488 | 16,642 | 53,448 |
| 水痘 | 3 | 6 | 2 | 3 | 4 | 4 | 22 | 222 | 271 | 226 | 269 | 988 |
| 手足口病 | 11 | 9 | 8 | 7 | 2 | 7 | 44 | 336 | 381 | 582 | 620 | 1,919 |
| 伝染性紅斑 | 3 | 1 | 2 | 2 | 1 | | 9 | 44 | 46 | 42 | 32 | 164 |
| 突発性発しん | 34 | 45 | 32 | 30 | 35 | 30 | 206 | 969 | 1,148 | 1,264 | 1,264 | 4,645 |
| ヘルパンギーナ | | 1 | 3 | 2 | 3 | | 9 | 47 | 70 | 95 | 90 | 302 |
| 流行性耳下腺炎 | 3 | 2 | 3 | 3 | 7 | 5 | 23 | 74 | 112 | 121 | 122 | 429 |
| インフルエンザ | | | | | | | | 11 | 6 | 4 | 8 | 29 |
| 急性出血性結膜炎 | | | | 1 | | | 1 | | 4 | 2 | 2 | 8 |
| 流行性角結膜炎 | 4 | 4 | 1 | 3 | 3 | 6 | 21 | 116 | 118 | 109 | 118 | 461 |
| クラミジア肺炎(オウム病は除く) | | | | | | | | | 2 | 1 | | 3 |
| 細菌性髄膜炎 | | 1 | | 1 | | | 2 | 5 | 8 | 5 | 8 | 26 |
| マイコプラズマ肺炎 | | | | | | 1 | 1 | 5 | 9 | 10 | 8 | 32 |
| 無菌性髄膜炎 | | 1 | | | | 1 | 2 | 8 | 6 | 9 | 10 | 33 |
| 感染性胃腸炎(病原体がロタウイルスであるものに限る。) | | | | | | | | 1 | 2 | 2 | 1 | 6 |

| 定点種別 | 県内定点数 | 届出対象感染症 |
|------|-------|---|
| 小児科 | 89 | RSウイルス感染症、咽頭結膜熱、A群溶血性レンサ球菌咽頭炎、感染性胃腸炎、水痘、手足口病、伝染性紅斑、突発性発しん、ヘルパンギーナ、流行性耳下腺炎、インフルエンザ |
| 内科 | 50 | インフルエンザ |
| 眼科 | 22 | 急性出血性結膜炎、流行性角結膜炎 |
| 基幹 | 10 | クラミジア肺炎(オウム病は除く)、細菌性髄膜炎、マイコプラズマ肺炎、無菌性髄膜炎、感染性胃腸炎(病原体がロタウイルスであるものに限る。) |

※小児科定点と内科定点はインフルエンザ定点を兼ねている。

定点把握感染症集計表(定点当り)

2022年 21 週

| | 静岡県 | | | | | | 全国 | | | |
|-----------------------------|------|------|------|------|------|------|------|------|------|------|
| | 第16週 | 第17週 | 第18週 | 第19週 | 第20週 | 今週 | 第18週 | 第19週 | 第20週 | 今週 |
| RSウイルス感染症 | 0.15 | 0.26 | 0.18 | 0.17 | 0.17 | 0.29 | 0.10 | 0.09 | 0.17 | 0.20 |
| 咽頭結膜熱 | 0.03 | 0.03 | 0.09 | 0.12 | 0.10 | 0.20 | 0.11 | 0.18 | 0.18 | 0.32 |
| A群溶血性レンサ球菌咽頭炎 | 0.08 | 0.10 | 0.16 | 0.11 | 0.31 | 0.04 | 0.18 | 0.27 | 0.32 | 0.30 |
| 感染性胃腸炎 | 3.89 | 3.04 | 2.30 | 3.70 | 4.47 | 4.52 | 2.65 | 4.15 | 4.94 | 5.30 |
| 水痘 | 0.03 | 0.07 | 0.02 | 0.03 | 0.04 | 0.04 | 0.07 | 0.09 | 0.07 | 0.09 |
| 手足口病 | 0.12 | 0.10 | 0.09 | 0.08 | 0.02 | 0.08 | 0.11 | 0.12 | 0.19 | 0.20 |
| 伝染性紅斑 | 0.03 | 0.01 | 0.00 | 0.02 | 0.01 | | 0.01 | 0.01 | 0.01 | 0.01 |
| 突発性発しん | 0.38 | 0.51 | 0.36 | 0.34 | 0.39 | 0.34 | 0.31 | 0.37 | 0.40 | 0.40 |
| ヘルパンギーナ | | 0.01 | 0.03 | 0.02 | 0.03 | | 0.02 | 0.02 | 0.03 | 0.03 |
| 流行性耳下腺炎 | 0.03 | 0.02 | 0.03 | 0.03 | 0.08 | 0.06 | 0.02 | 0.04 | 0.04 | 0.04 |
| インフルエンザ | | | | | | | | | | |
| 急性出血性結膜炎 | | | | 0.05 | | | | 0.01 | | |
| 流行性角結膜炎 | 0.18 | 0.18 | 0.05 | 0.14 | 0.14 | 0.27 | 0.17 | 0.17 | 0.16 | 0.17 |
| クラミジア肺炎(オウム病は除く) | | | | | | | | | | |
| 細菌性髄膜炎 | | 0.10 | | 0.10 | | | 0.01 | 0.02 | 0.01 | 0.02 |
| マイコプラズマ肺炎 | | | | | | 0.10 | 0.01 | 0.02 | 0.02 | 0.02 |
| 無菌性髄膜炎 | | 0.10 | | | | 0.10 | 0.02 | 0.01 | 0.02 | 0.02 |
| 感染性胃腸炎(病原体がロタウイルスであるものに限る。) | | | | | | | | | | |

| 定点種別 | 県内定点数 | 届出対象感染症 |
|------|-------|---|
| 小児科 | 89 | RSウイルス感染症、咽頭結膜熱、A群溶血性レンサ球菌咽頭炎、感染性胃腸炎、水痘、手足口病、伝染性紅斑、突発性発しん、ヘルパンギーナ、流行性耳下腺炎、インフルエンザ |
| 内科 | 50 | インフルエンザ |
| 眼科 | 22 | 急性出血性結膜炎、流行性角結膜炎 |
| 基幹 | 10 | クラミジア肺炎(オウム病は除く)、細菌性髄膜炎、マイコプラズマ肺炎、無菌性髄膜炎、感染性胃腸炎(病原体がロタウイルスであるものに限る。) |

※小児科定点と内科定点はインフルエンザ定点を兼ねている。

感染症 21 週

| 保健所名 | RSウイルス感染症 | | 咽頭結膜熱 | | A群溶血性 レンサ球菌咽頭炎 | | 感染性胃腸炎 | | 水痘 | |
|------|-----------|------|-------|------|-------------------|------|--------|------|-----|------|
| | 罹患数 | 定点当り | 罹患数 | 定点当り | 罹患数 | 定点当り | 罹患数 | 定点当り | 罹患数 | 定点当り |
| 総数 | 26 | 0.29 | 18 | 0.20 | 4 | 0.04 | 402 | 4.52 | 4 | 0.04 |
| 賀茂 | | | | | | | | | | |
| 熱海 | 1 | 0.25 | 1 | 0.25 | | | 19 | 4.75 | | |
| 東部 | 16 | 1.23 | 6 | 0.46 | | | 48 | 3.69 | | |
| 御殿場 | 9 | 2.25 | 1 | 0.25 | | | 24 | 6.00 | 1 | 0.25 |
| 富士 | | | 2 | 0.22 | | | 19 | 2.11 | | |
| 静岡市 | | | 1 | 0.06 | 3 | 0.19 | 62 | 3.88 | | |
| 中部 | | | 1 | 0.09 | | | 81 | 7.36 | 1 | 0.09 |
| 西部 | | | 2 | 0.17 | 1 | 0.08 | 66 | 5.50 | 1 | 0.08 |
| 浜松市 | | | 4 | 0.22 | | | 83 | 4.61 | 1 | 0.06 |

| 保健所名 | 手足口病 | | 伝染性紅斑 | | 突発性発しん | | 百日咳 (全数報告) | | ヘルパンギーナ | |
|------|------|------|-------|------|--------|------|---------------|----|---------|------|
| | 罹患数 | 定点当り | 罹患数 | 定点当り | 罹患数 | 定点当り | 週計 | 累計 | 罹患数 | 定点当り |
| 総数 | 7 | 0.08 | | | 30 | 0.34 | 0 | 2 | | |
| 賀茂 | | | | | | | | | | |
| 熱海 | | | | | 1 | 0.25 | | | | |
| 東部 | 1 | 0.08 | | | 7 | 0.54 | | 2 | | |
| 御殿場 | | | | | | | | | | |
| 富士 | | | | | 5 | 0.56 | | | | |
| 静岡市 | | | | | 4 | 0.25 | | | | |
| 中部 | 3 | 0.27 | | | 1 | 0.09 | | | | |
| 西部 | | | | | 7 | 0.58 | | | | |
| 浜松市 | 3 | 0.17 | | | 5 | 0.28 | | | | |

| 保健所名 | 流行性耳下腺炎 | | インフルエンザ | | 麻しん (全数報告) | | 風しん (全数報告) | | 指定届出機関 (定点)数 | |
|------|---------|------|---------|------|---------------|----|---------------|----|-----------------|----|
| | 罹患数 | 定点当り | 罹患数 | 定点当り | 週計 | 累計 | 週計 | 累計 | 小児科 | 内科 |
| 総数 | 5 | 0.06 | 0 | | 0 | 0 | 0 | 0 | 89 | 50 |
| 賀茂 | | | | | | | | | 2 | 1 |
| 熱海 | | | | | | | | | 4 | 2 |
| 東部 | 3 | 0.23 | | | | | | | 13 | 7 |
| 御殿場 | | | | | | | | | 4 | 2 |
| 富士 | | | | | | | | | 9 | 6 |
| 静岡市 | 1 | 0.06 | | | | | | | 16 | 9 |
| 中部 | 1 | 0.09 | | | | | | | 11 | 6 |
| 西部 | | | | | | | | | 12 | 7 |
| 浜松市 | | | | | | | | | 18 | 10 |

*百日咳は、平成30年1月1日より五類(定点把握対象)から五類(全数把握対象)に変更されました。

感染症 21 週

| 保健所名 | 急性出血性結膜炎 | | 流行性角結膜炎 | | クラミジア肺炎 (オウム病を除く) | | 細菌性髄膜炎 | | マイコプラズマ肺炎 | |
|------|----------|------|---------|------|----------------------|------|--------|------|-----------|------|
| | 罹患数 | 定点当り | 罹患数 | 定点当り | 罹患数 | 定点当り | 罹患数 | 定点当り | 罹患数 | 定点当り |
| 総数 | | | 6 | 0.27 | | | | | 1 | 0.10 |
| 賀茂 | | | | | | | | | | |
| 熱海 | | | | | | | | | 1 | 1.00 |
| 東部 | | | | | | | | | | |
| 御殿場 | | | | | | | | | | |
| 富士 | | | | | | | | | | |
| 静岡市 | | | 3 | 0.60 | | | | | | |
| 中部 | | | | | | | | | | |
| 西部 | | | | | | | | | | |
| 浜松市 | | | 3 | 1.00 | | | | | | |

| 保健所名 | 無菌性髄膜炎 | | 感染性胃腸炎 (病原体がロタウイルス であるものに限る。) | |
|------|--------|------|-------------------------------------|------|
| | 罹患数 | 定点当り | 罹患数 | 定点当り |
| 総数 | 1 | 0.10 | | |
| 賀茂 | | | | |
| 熱海 | | | | |
| 東部 | | | | |
| 御殿場 | | | | |
| 富士 | | | | |
| 静岡市 | 1 | 0.50 | | |
| 中部 | | | | |
| 西部 | | | | |
| 浜松市 | | | | |

| 指定届出機関 (定点)数 | |
|-----------------|----|
| 眼科 | 基幹 |
| 22 | 7 |
| — | |
| — | |
| 4 | 1 |
| — | |
| 3 | 1 |
| 5 | 2 |
| 3 | |
| 4 | 1 |
| 3 | 2 |

*賀茂・熱海・御殿場の各保健所管内には眼科定点はありません。

*御殿場保健所管内には基幹定点はありません。

定点把握感染症年齢階級別集計表(届出数)

2022年 21 週

| 年齢階級区分 | ～5ヶ月 | ～11ヶ月 | 1歳 | 2歳 | 3歳 | 4歳 | 5歳 | 6歳 | 7歳 | 8歳 | 9歳 | 10～14歳 | 15～19歳 | 20～29歳 | 30～39歳 | 40～49歳 | 50～59歳 | 60～69歳 | 70～79歳 | 80歳以上 | 計 |
|-----------------------------|------|-------|------|--------|--------|--------|--------|--------|--------|--------|--------|--------|--------|--------|--------|--------|--------|--------|--------|-------|-----|
| 〃(小児科定点把握感染症分) | ～5ヶ月 | ～11ヶ月 | 1歳 | 2歳 | 3歳 | 4歳 | 5歳 | 6歳 | 7歳 | 8歳 | 9歳 | 10～14歳 | 15～19歳 | 20歳以上 | | | | | | | |
| 〃(眼科定点把握感染症分) | ～5ヶ月 | ～11ヶ月 | 1歳 | 2歳 | 3歳 | 4歳 | 5歳 | 6歳 | 7歳 | 8歳 | 9歳 | 10～14歳 | 15～19歳 | 20～29歳 | 30～39歳 | 40～49歳 | 50～59歳 | 60～69歳 | 70歳以上 | | |
| 〃(基幹定点把握分) | 0歳 | 1～4歳 | 5～9歳 | 10～14歳 | 15～19歳 | 20～24歳 | 25～29歳 | 30～34歳 | 35～39歳 | 40～44歳 | 45～49歳 | 50～54歳 | 55～59歳 | 60～64歳 | 65～69歳 | 70歳以上 | | | | | |
| RSウイルス感染症 | 1 | 5 | 9 | 10 | 1 | | | | | | | | | | | | | | | | 26 |
| 咽頭結膜炎 | | 3 | 9 | 2 | 2 | 2 | | | | | | | | | | | | | | | 18 |
| A群溶血性レンサ球菌咽頭炎 | | | 1 | | | | 1 | 2 | | | | | | | | | | | | | 4 |
| 感染性胃腸炎 | 5 | 30 | 52 | 52 | 48 | 57 | 36 | 20 | 15 | 16 | 12 | 38 | 5 | 16 | | | | | | | 402 |
| 水痘 | | | 1 | | | | | | | | | 2 | 1 | | | | | | | | 4 |
| 手足口病 | | 1 | 4 | | 1 | | | | | 1 | | | | | | | | | | | 7 |
| 伝染性紅斑 | | | | | | | | | | | | | | | | | | | | | |
| 突発性発しん | | 7 | 19 | 2 | 1 | | 1 | | | | | | | | | | | | | | 30 |
| ヘルパンギーナ | | | | | | | | | | | | | | | | | | | | | |
| 流行性耳下腺炎 | | | | | | 2 | 1 | | | 1 | 1 | | | | | | | | | | 5 |
| インフルエンザ | | | | | | | | | | | | | | | | | | | | | |
| 急性出血性結膜炎 | | | | | | | | | | | | | | | | | | | | | |
| 流行性角結膜炎 | | | | | | | | | | | | | | | 2 | 1 | | | 3 | | 6 |
| クラミジア肺炎(オウム病は除く) | | | | | | | | | | | | | | | | | | | | | |
| 細菌性髄膜炎 | | | | | | | | | | | | | | | | | | | | | |
| マイコプラズマ肺炎 | | | 1 | | | | | | | | | | | | | | | | | | 1 |
| 無菌性髄膜炎 | | | | | | | | | | | | | | | | | 1 | | | | 1 |
| 感染性胃腸炎(病原体がロタウイルスであるものに限る。) | | | | | | | | | | | | | | | | | | | | | |

定点把握感染症年齢階級別集計表(定点当り)

2022年 21 週

| 年齢階級区分 | ～6ヶ月 | ～12ヶ月 | 1歳 | 2歳 | 3歳 | 4歳 | 5歳 | 6歳 | 7歳 | 8歳 | 9歳 | 10～14歳 | 15～19歳 | 20～29歳 | 30～39歳 | 40～49歳 | 50～59歳 | 60～69歳 | 70～79歳 | 80歳以上 | 計 |
|-----------------------------|------|-------|------|--------|--------|--------|--------|--------|--------|--------|--------|--------|--------|--------|--------|--------|--------|--------|--------|-------|------|
| 〃(小児科定点把握感染症分) | ～6ヶ月 | ～12ヶ月 | 1歳 | 2歳 | 3歳 | 4歳 | 5歳 | 6歳 | 7歳 | 8歳 | 9歳 | 10～14歳 | 15～19歳 | 20歳以上 | | | | | | | |
| 〃(眼科定点把握感染症分) | ～6ヶ月 | ～12ヶ月 | 1歳 | 2歳 | 3歳 | 4歳 | 5歳 | 6歳 | 7歳 | 8歳 | 9歳 | 10～14歳 | 15～19歳 | 20～29歳 | 30～39歳 | 40～49歳 | 50～59歳 | 60～69歳 | 70歳以上 | | |
| 〃(基幹定点把握分) | 0歳 | 1～4歳 | 5～9歳 | 10～14歳 | 15～19歳 | 20～24歳 | 25～29歳 | 30～34歳 | 35～39歳 | 40～44歳 | 45～49歳 | 50～54歳 | 55～59歳 | 60～64歳 | 65～69歳 | 70歳以上 | | | | | |
| RSウイルス感染症 | 0.01 | 0.06 | 0.10 | 0.11 | 0.01 | | | | | | | | | | | | | | | | 0.29 |
| 咽頭結膜炎 | | 0.03 | 0.10 | 0.02 | 0.02 | 0.02 | | | | | | | | | | | | | | | 0.20 |
| A群溶血性レンサ球菌咽頭炎 | | | 0.01 | | | | 0.01 | 0.02 | | | | | | | | | | | | | 0.04 |
| 感染性胃腸炎 | 0.06 | 0.34 | 0.58 | 0.58 | 0.54 | 0.64 | 0.40 | 0.22 | 0.17 | 0.18 | 0.13 | 0.43 | 0.06 | 0.18 | | | | | | | 4.52 |
| 水痘 | | | 0.01 | | | | | | | | | 0.02 | 0.01 | | | | | | | | 0.04 |
| 手足口病 | | 0.01 | 0.04 | | 0.01 | | | | | 0.01 | | | | | | | | | | | 0.08 |
| 伝染性紅斑 | | | | | | | | | | | | | | | | | | | | | |
| 突発性発しん | | 0.08 | 0.21 | 0.02 | 0.01 | | 0.01 | | | | | | | | | | | | | | 0.34 |
| ヘルパンギーナ | | | | | | | | | | | | | | | | | | | | | |
| 流行性耳下腺炎 | | | | | | 0.02 | 0.01 | | | 0.01 | 0.01 | | | | | | | | | | 0.06 |
| インフルエンザ | | | | | | | | | | | | | | | | | | | | | |
| 急性出血性結膜炎 | | | | | | | | | | | | | | | | | | | | | |
| 流行性角結膜炎 | | | | | | | | | | | | | | | 0.09 | 0.05 | | | 0.14 | | 0.27 |
| クラミジア肺炎(オウム病は除く) | | | | | | | | | | | | | | | | | | | | | |
| 細菌性髄膜炎 | | | | | | | | | | | | | | | | | | | | | |
| マイコプラズマ肺炎 | | | 0.10 | | | | | | | | | | | | | | | | | | 0.10 |
| 無菌性髄膜炎 | | | | | | | | | | | | | | | | | 0.10 | | | | 0.10 |
| 感染性胃腸炎(病原体がロタウイルスであるものに限る。) | | | | | | | | | | | | | | | | | | | | | |

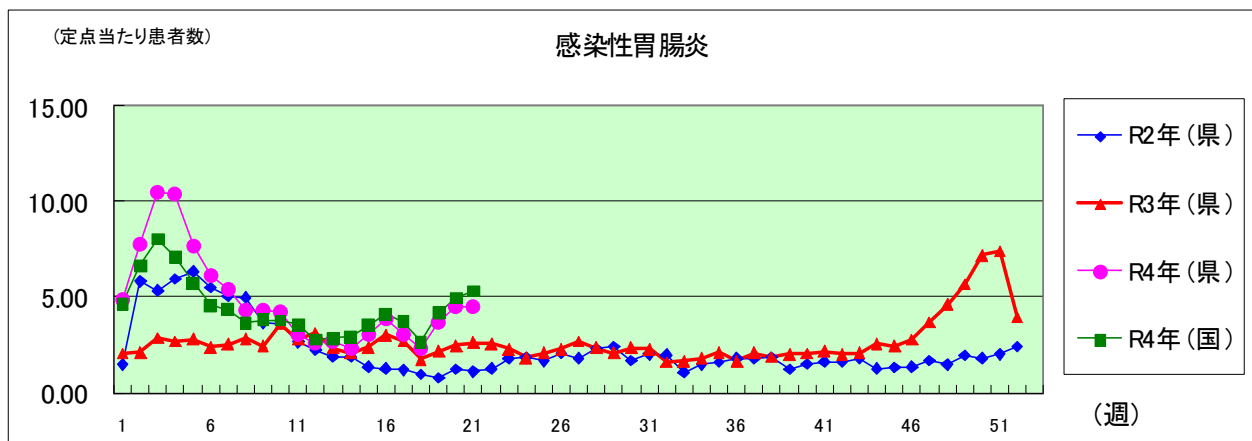
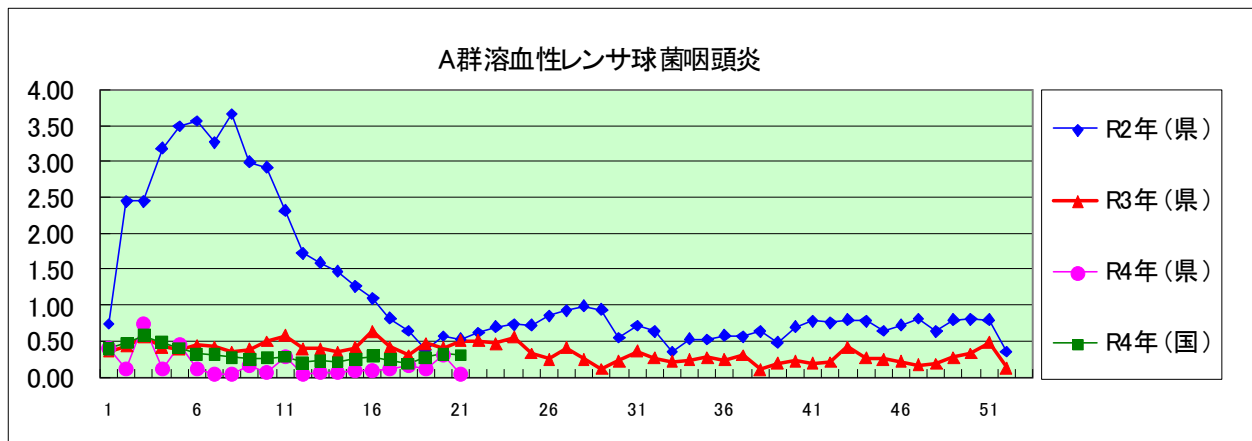
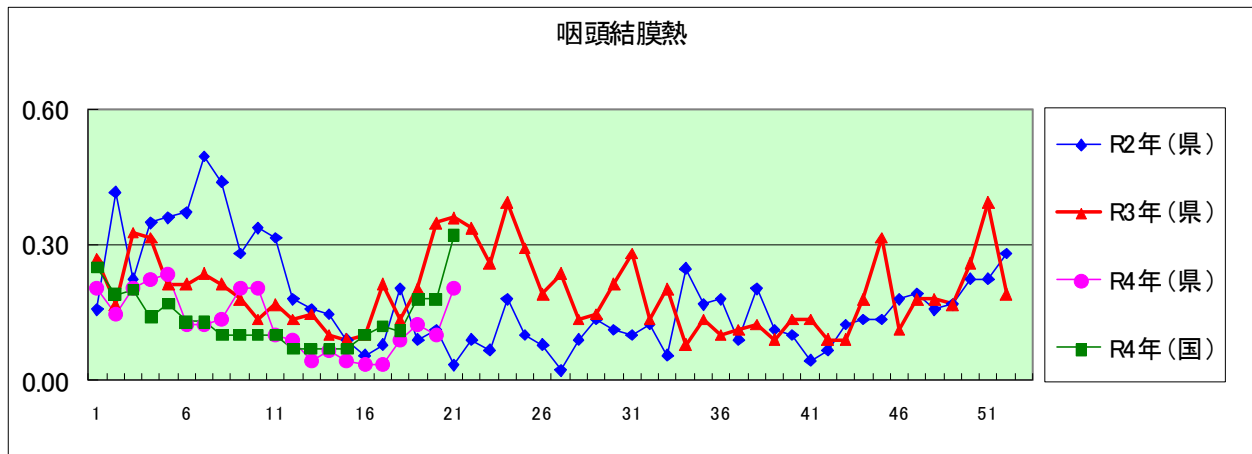
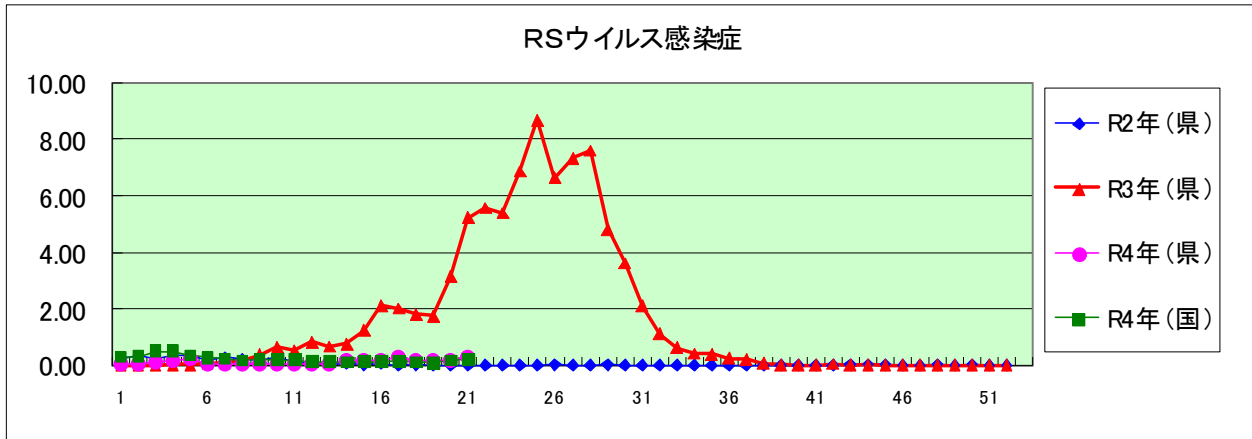

水痘

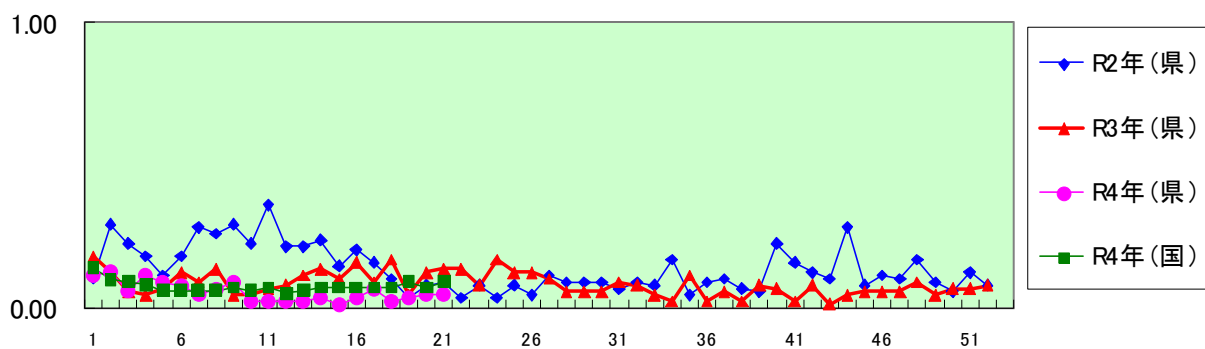

手足口病

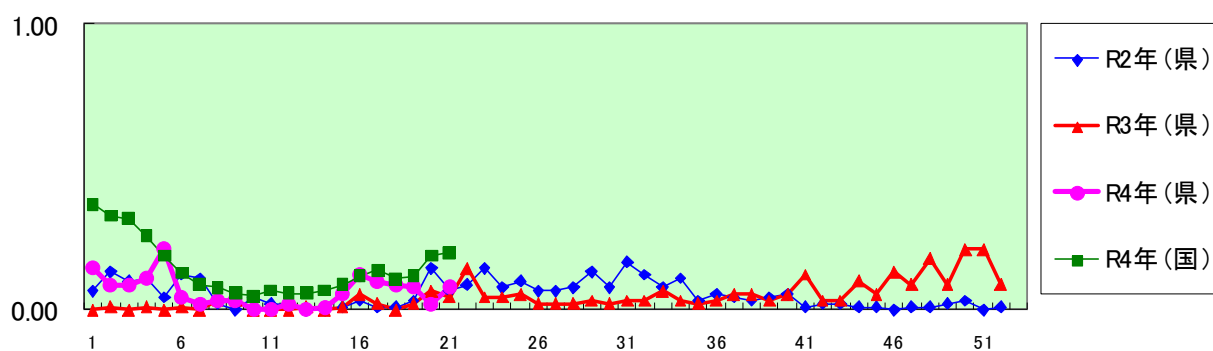

伝染性紅斑

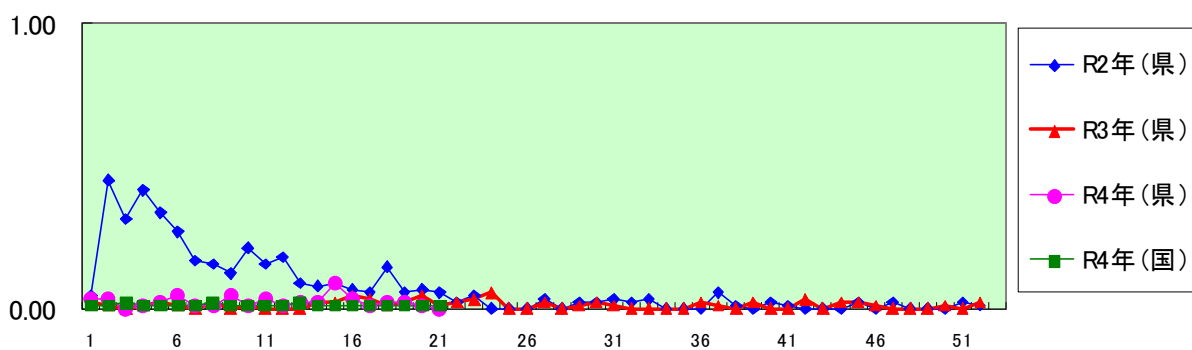

突発性発しん

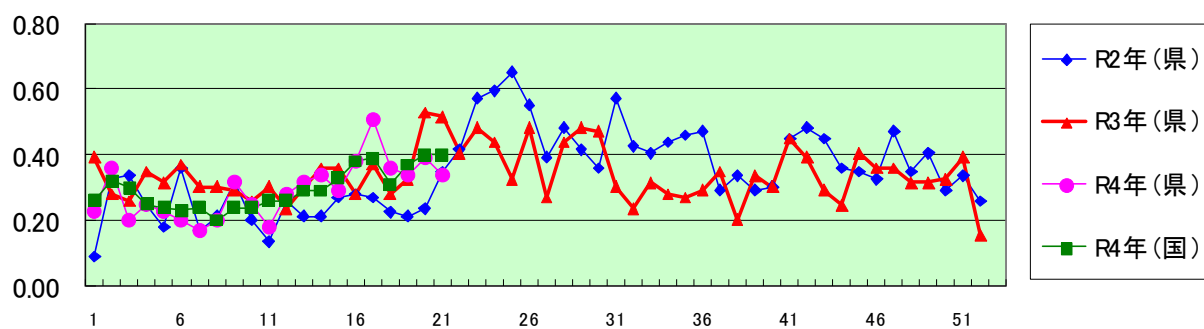

ヘルパンギーナ

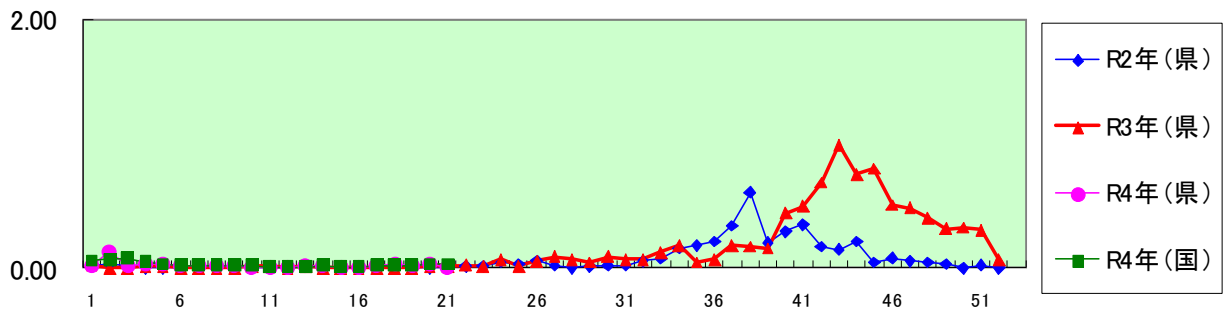

流行性耳下腺炎

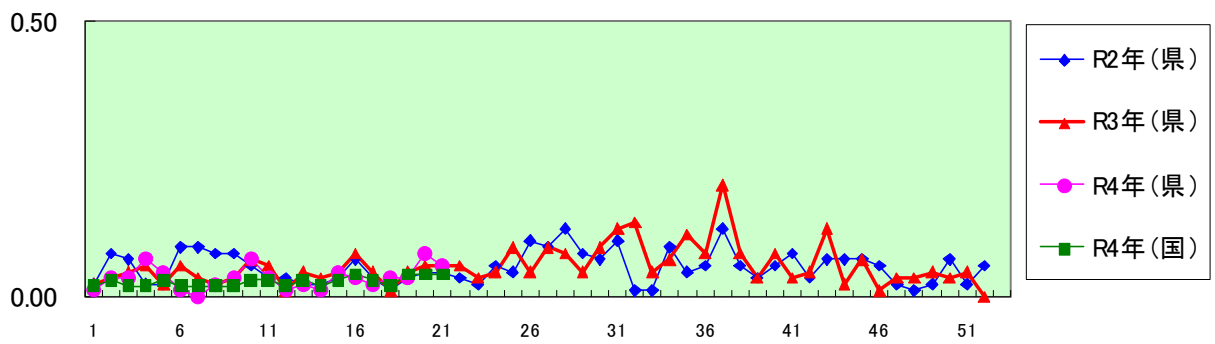

インフルエンザ(高病原性鳥インフルエンザを除く)

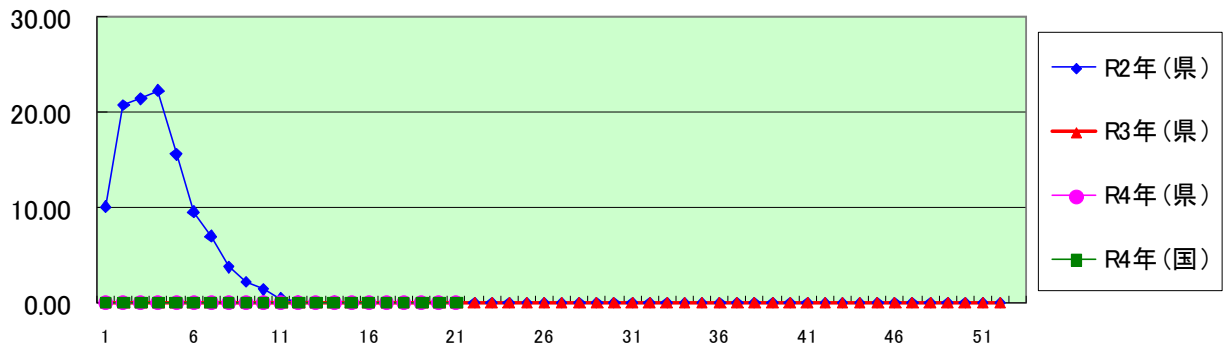

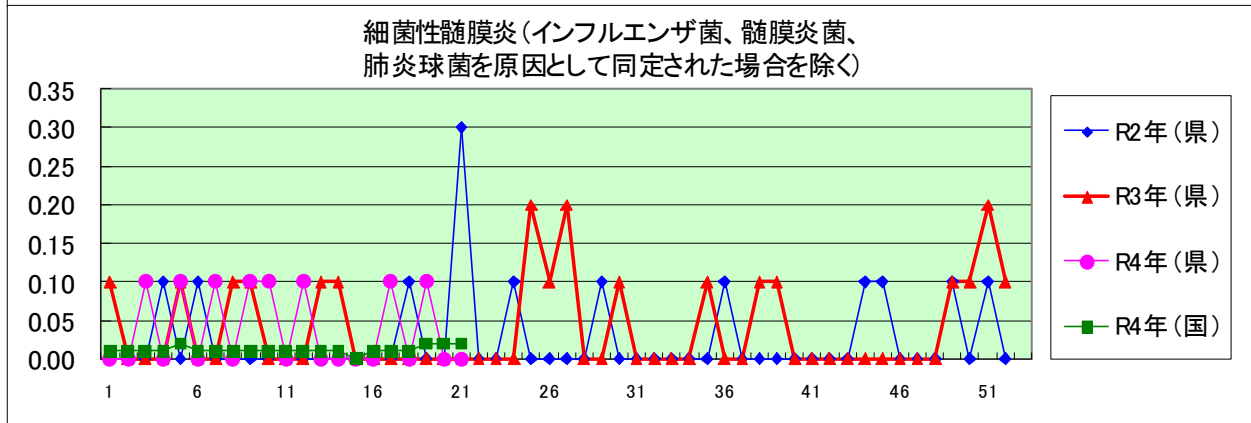
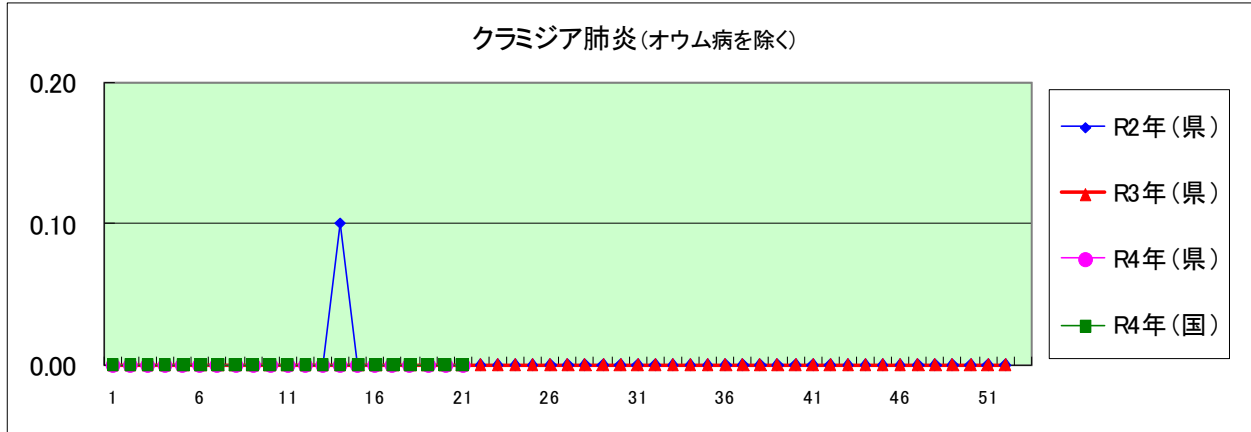
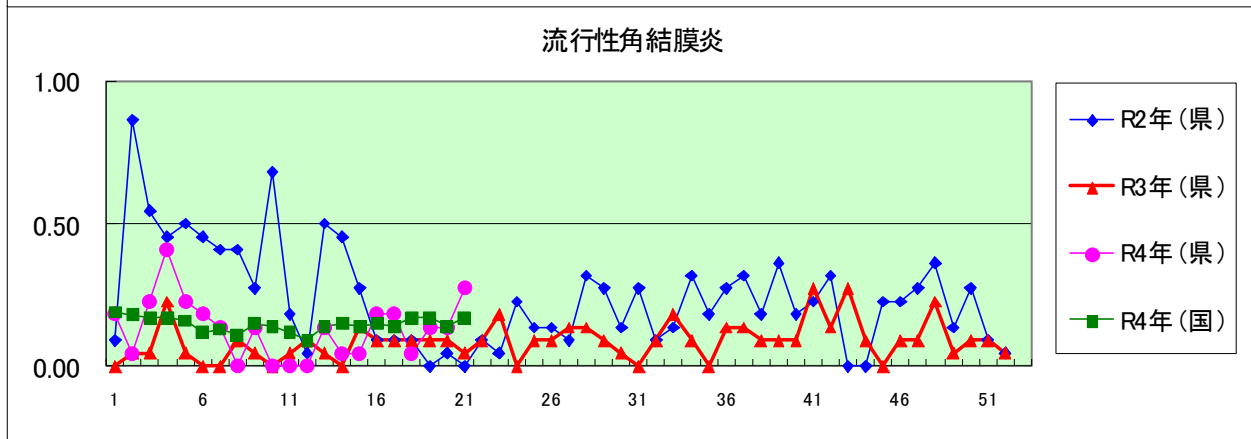
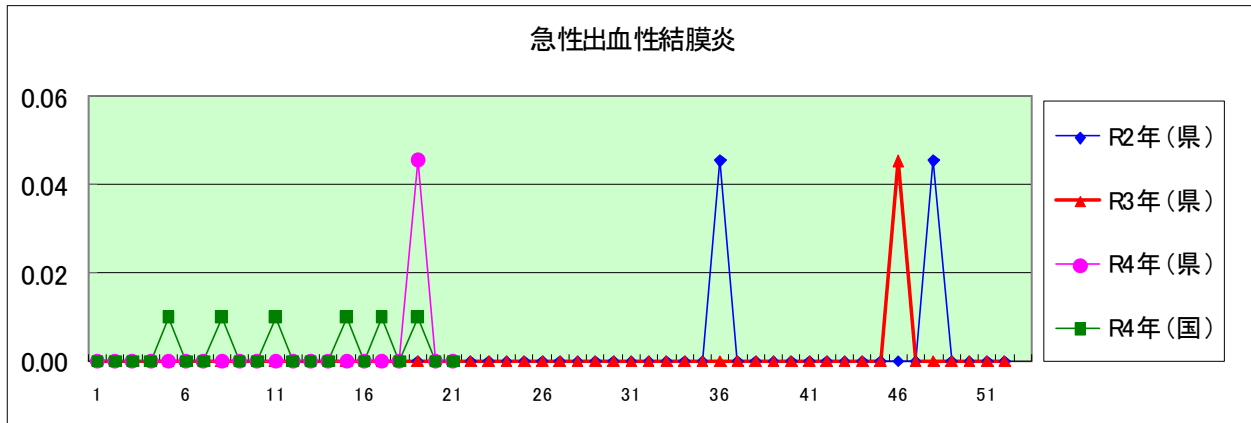

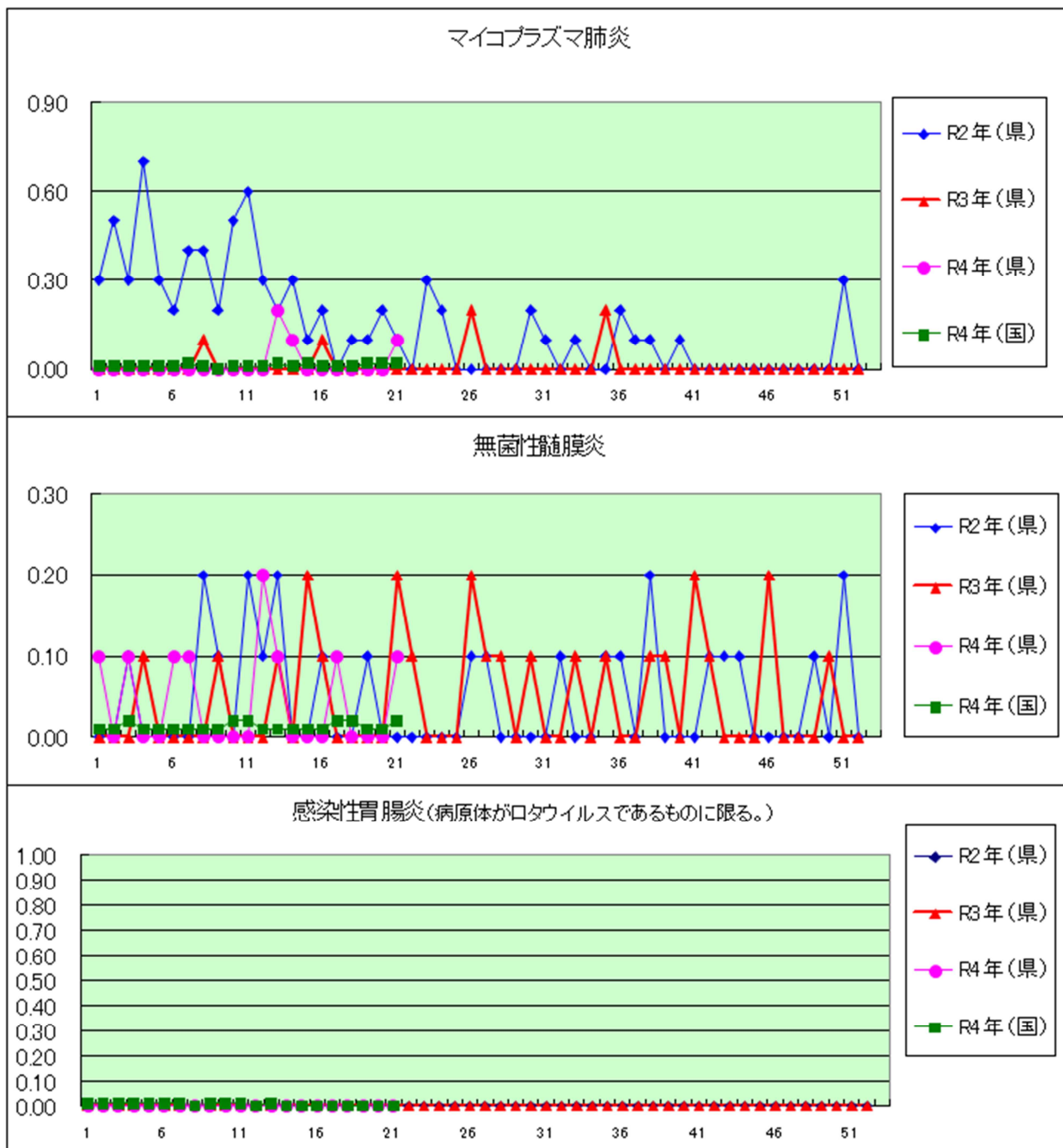

| 定点種別 | 県内定点数 | 届出対象感染症 |
|------|-------|---|
| 小児科 | 89 | RSウイルス感染症、咽頭結膜熱、A群溶血性レンサ球菌咽頭炎、感染性胃腸炎、水痘、手足口病、伝染性紅斑、突発性発しん、百日咳、ヘルパンギーナ、流行性耳下腺炎、インフルエンザ |
| 内科 | 50 | インフルエンザ |
| 眼科 | 22 | 急性出血性結膜炎、流行性角結膜炎 |
| 基幹 | 10 | クラミジア肺炎(オウム病を除く)、細菌性髄膜炎、マイコプラズマ肺炎、無菌性髄膜炎、感染性胃腸炎(病原体がロタウイルスであるものに限る。) |

定点把握感染症(月報)集計表(届出数)

2022年 4 月

| | 静岡県 | | | | | | | 全国 | | | | |
|-------------------|-----|-----|----|----|----|----|-----|-------|-------|-------|-------|-------|
| | 11月 | 12月 | 1月 | 2月 | 3月 | 今月 | 計 | 1月 | 2月 | 3月 | 今月 | 計 |
| 性器クラミジア感染症 | 40 | 52 | 37 | 55 | 54 | 38 | 276 | 2,361 | 2,201 | 2,461 | 2,342 | 9,365 |
| 性器ヘルペスウイルス感染症 | 19 | 17 | 18 | 13 | 18 | 9 | 94 | 760 | 616 | 710 | 746 | 2,832 |
| 尖圭コンジローマ | 6 | 7 | 11 | 8 | 5 | 7 | 44 | 420 | 376 | 455 | 456 | 1,707 |
| 淋菌感染症 | 7 | 12 | 19 | 8 | 10 | 5 | 61 | 881 | 684 | 794 | 791 | 3,150 |
| 性器クラミジア感染症(男) | 13 | 21 | 16 | 20 | 23 | 13 | 106 | 1,227 | 1,112 | 1,255 | 1,185 | 4,779 |
| 性器クラミジア感染症(女) | 27 | 31 | 21 | 35 | 31 | 25 | 170 | 1,134 | 1,089 | 1,206 | 1,157 | 4,586 |
| 性器ヘルペスウイルス感染症(男) | 7 | 5 | 6 | 3 | 8 | | 29 | 295 | 225 | 245 | 291 | 1,056 |
| 性器ヘルペスウイルス感染症(女) | 12 | 12 | 12 | 10 | 10 | 9 | 65 | 465 | 391 | 465 | 455 | 1,776 |
| 尖圭コンジローマ(男) | | 5 | 4 | 5 | 3 | | 17 | 287 | 240 | 301 | 293 | 1,121 |
| 尖圭コンジローマ(女) | 6 | 2 | 7 | 3 | 2 | 7 | 27 | 133 | 136 | 154 | 163 | 586 |
| 淋菌感染症(男) | 3 | 7 | 16 | 5 | 7 | 4 | 42 | 711 | 537 | 626 | 613 | 2,487 |
| 淋菌感染症(女) | 4 | 5 | 3 | 3 | 3 | 1 | 19 | 170 | 147 | 168 | 178 | 663 |
| ペニシリン耐性肺炎球菌感染症 | | | | | 1 | | 1 | 44 | 28 | 40 | 36 | 148 |
| メチシリン耐性黄色ブドウ球菌感染症 | 13 | 14 | 24 | 28 | 33 | 19 | 131 | 1,208 | 1,126 | 1,228 | 1,118 | 4,680 |
| 薬剤耐性緑膿菌感染症 | | | | | | | | 14 | 11 | 16 | 15 | 56 |

| 定点種別 | 県内定点数 | 届出対象感染症 |
|------|-------|---|
| 性感症 | 30 | 性器クラミジア感染症、性器ヘルペスウイルス感染症、尖形コンジローマ、淋菌感染症 |
| 基幹 | 10 | ペニシリン耐性肺炎球菌感染症、メチシリン耐性黄色ブドウ球菌感染症、薬剤耐性緑膿菌感染症 |

2022年 4 月

| 保健所名 | 性器クラミジア感染症 | | 性器ヘルペスウイルス感染症 | | 尖圭コンジローマ | | 淋菌感染症 | |
|------|------------|------|---------------|------|----------|------|-------|------|
| | 罹患数 | 定点当り | 罹患数 | 定点当り | 罹患数 | 定点当り | 罹患数 | 定点当り |
| 総数 | 38 | 1.27 | 9 | 0.30 | 7 | 0.23 | 5 | 0.17 |
| 賀茂 | | | | | | | | |
| 熱海 | 2 | 2.00 | | | | | | |
| 東部 | 5 | 1.00 | | | | | | |
| 御殿場 | 2 | 2.00 | | | | | | |
| 富士 | 4 | 1.33 | 3 | 1.00 | | | 2 | 0.67 |
| 静岡市 | 5 | 0.83 | 2 | 0.33 | 1 | 0.17 | 1 | 0.17 |
| 中部 | 3 | 0.75 | 3 | 0.75 | 1 | 0.25 | 1 | 0.25 |
| 西部 | 12 | 2.40 | | | 2 | 0.40 | 1 | 0.20 |
| 浜松市 | 5 | 1.00 | 1 | 0.20 | 3 | 0.60 | | |

| 保健所名 | ペニシリン耐性肺炎球菌感染症 | | メチシリン耐性黄色ブドウ球菌感染症 | | 薬剤耐性緑膿菌感染症 | |
|------|----------------|------|-------------------|------|------------|------|
| | 罹患数 | 定点当り | 罹患数 | 定点当り | 罹患数 | 定点当り |
| 総数 | | | 19 | 1.90 | | |
| 賀茂 | | | 4 | 4.00 | | |
| 熱海 | | | 2 | 2.00 | | |
| 東部 | | | | | | |
| 御殿場 | | | | | | |
| 富士 | | | | | | |
| 静岡市 | | | 8 | 4.00 | | |
| 中部 | | | 1 | 1.00 | | |
| 西部 | | | 1 | 1.00 | | |
| 浜松市 | | | 3 | 1.50 | | |

| 保健所名 | 定点(指定届出機関)数 | |
|------|-------------|----|
| | 性感染症 | 基幹 |
| 総数 | 30 | 10 |
| 賀茂 | - | 1 |
| 熱海 | 1 | 1 |
| 東部 | 5 | 1 |
| 御殿場 | 1 | - |
| 富士 | 3 | 1 |
| 静岡市 | 6 | 2 |
| 中部 | 4 | 1 |
| 西部 | 5 | 1 |
| 浜松市 | 5 | 2 |

* 薬剤耐性アシネトバクター感染症は、平成26年9月19日から全数把握の対象となりました。

定点把握感染症(月報)集計表(定点当り)

2022年 4 月

| | 静岡県 | | | | | | 全国 | | | |
|-------------------|------|------|------|------|------|------|------|------|------|------|
| | 11月 | 12月 | 1月 | 2月 | 3月 | 今月 | 1月 | 2月 | 3月 | 今月 |
| 性器クラミジア感染症 | 1.33 | 1.73 | 1.23 | 1.83 | 1.80 | 1.27 | 2.42 | 2.24 | 2.50 | 2.39 |
| 性器ヘルペスウイルス感染症 | 0.63 | 0.57 | 0.60 | 0.43 | 0.60 | 0.30 | 0.78 | 0.63 | 0.72 | 0.76 |
| 尖圭コンジローマ | 0.20 | 0.23 | 0.37 | 0.27 | 0.17 | 0.23 | 0.43 | 0.38 | 0.46 | 0.46 |
| 淋菌感染症 | 0.23 | 0.40 | 0.63 | 0.27 | 0.33 | 0.17 | 0.90 | 0.70 | 0.81 | 0.81 |
| 性器クラミジア感染症(男) | 0.43 | 0.70 | 0.53 | 0.67 | 0.77 | 0.43 | 1.26 | 1.13 | 1.28 | 1.21 |
| 性器クラミジア感染症(女) | 0.90 | 1.03 | 0.70 | 1.17 | 1.03 | 0.83 | 1.16 | 1.11 | 1.23 | 1.18 |
| 性器ヘルペスウイルス感染症(男) | 0.23 | 0.17 | 0.20 | 0.10 | 0.27 | | 0.30 | 0.23 | 0.25 | 0.30 |
| 性器ヘルペスウイルス感染症(女) | 0.40 | 0.40 | 0.40 | 0.33 | 0.33 | 0.30 | 0.48 | 0.40 | 0.47 | 0.46 |
| 尖圭コンジローマ(男) | | 0.17 | 0.13 | 0.17 | 0.10 | | 0.29 | 0.24 | 0.31 | 0.30 |
| 尖圭コンジローマ(女) | 0.20 | 0.07 | 0.23 | 0.10 | 0.07 | 0.23 | 0.14 | 0.14 | 0.16 | 0.17 |
| 淋菌感染症(男) | 0.10 | 0.23 | 0.53 | 9.00 | 0.23 | 0.13 | 0.73 | 0.55 | 0.64 | 0.62 |
| 淋菌感染症(女) | 0.13 | 0.17 | 0.10 | 0.10 | 0.10 | 0.03 | 0.17 | 0.15 | 0.17 | 0.18 |
| ペニシリン耐性肺炎球菌感染症 | | | | | 0.10 | | 0.09 | 0.06 | 0.08 | 0.08 |
| メチシリン耐性黄色ブドウ球菌感染症 | 1.30 | 1.40 | 2.40 | 2.80 | 3.30 | 1.90 | 2.54 | 2.36 | 2.58 | 2.34 |
| 薬剤耐性緑膿菌感染症 | | | | | | | 0.03 | 0.02 | 0.03 | 0.03 |

| 定点種別 | 県内定点数 | 届出対象感染症 |
|------|-------|---|
| 性感染症 | 30 | 性器クラミジア感染症、性器ヘルペスウイルス感染症、尖圭コンジローマ、淋菌感染症 |
| 基幹 | 10 | ペニシリン耐性肺炎球菌感染症、メチシリン耐性黄色ブドウ球菌感染症、薬剤耐性緑膿菌感染症 |

定点把握感染症(月報)年齢階級別集計表(届出数)

2022年 4 月

| 年齢階級区分 | 0歳 | 1～4歳 | 5～9歳 | 10～14歳 | 15～19歳 | 20～24歳 | 25～29歳 | 30～34歳 | 35～39歳 | 40～44歳 | 45～49歳 | 50～54歳 | 55～59歳 | 60～64歳 | 65～69歳 | 70歳以上 | 計 |
|-------------------|----|------|------|--------|--------|--------|--------|--------|--------|--------|--------|--------|--------|--------|--------|-------|----|
| 性器クラミジア感染症 | | | | | 3 | 11 | 9 | 9 | 3 | 2 | | | | | | 1 | 38 |
| 性器ヘルペスウイルス感染症 | | | | | | 1 | | 2 | 2 | 2 | | | | 1 | | 1 | 9 |
| 尖圭コンジローマ | | | | | | 2 | 3 | | 1 | | | 1 | | | | | 7 |
| 淋菌感染症 | | | | | | 1 | 3 | | 1 | | | | | | | | 5 |
| 性器クラミジア感染症(男) | | | | | | 4 | 3 | 2 | 1 | 2 | | | | | | 1 | 13 |
| 性器クラミジア感染症(女) | | | | | 3 | 7 | 6 | 7 | 2 | | | | | | | | 25 |
| 性器ヘルペスウイルス感染症(男) | | | | | | | | | | | | | | | | | |
| 性器ヘルペスウイルス感染症(女) | | | | | | 1 | | 2 | 2 | 2 | | | | 1 | | 1 | 9 |
| 尖圭コンジローマ(男) | | | | | | | | | | | | | | | | | |
| 尖圭コンジローマ(女) | | | | | | 2 | 3 | | 1 | | | 1 | | | | | 7 |
| 淋菌感染症(男) | | | | | | 1 | 2 | | 1 | | | | | | | | 4 |
| 淋菌感染症(女) | | | | | | | | | | | | | | | | | |
| ペニシリン耐性肺炎球菌感染症 | | | | | | | | | | | | | | | | | |
| メチシリン耐性黄色ブドウ球菌感染症 | | | | | | | 1 | | | | 1 | 1 | | 1 | 1 | 14 | 19 |
| 薬剤耐性緑膿菌感染症 | | | | | | | | | | | | | | | | | |

定点把握感染症(月報)年齢階級別集計表(定点当り)

2022年 4 月

| 年齢階級区分 | 0歳 | 1～4歳 | 5～9歳 | 10～14歳 | 15～19歳 | 20～24歳 | 25～29歳 | 30～34歳 | 35～39歳 | 40～44歳 | 45～49歳 | 50～54歳 | 55～59歳 | 60～64歳 | 65～69歳 | 70歳以上 | 計 |
|-------------------|----|------|------|--------|--------|--------|--------|--------|--------|--------|--------|--------|--------|--------|--------|-------|------|
| 性器クラミジア感染症 | | | | | 0.10 | 0.37 | 0.30 | 0.30 | 0.10 | 0.07 | | | | | | 0.03 | 1.27 |
| 性器ヘルペスウイルス感染症 | | | | | | 0.03 | | 0.07 | 0.07 | 0.07 | | | | 0.03 | | 0.03 | 0.30 |
| 尖圭コンジローマ | | | | | | 0.07 | 0.10 | | 0.03 | | | 0.03 | | | | | 0.23 |
| 淋菌感染症 | | | | | | 0.03 | 0.10 | | 0.03 | | | | | | | | 0.17 |
| 性器クラミジア感染症(男) | | | | | | 0.13 | 0.10 | 0.07 | 0.03 | 0.07 | | | | | | 0.03 | 0.43 |
| 性器クラミジア感染症(女) | | | | | 0.10 | 0.23 | 0.20 | 0.23 | 0.07 | | | | | | | | 0.83 |
| 性器ヘルペスウイルス感染症(男) | | | | | | | | | | | | | | | | | |
| 性器ヘルペスウイルス感染症(女) | | | | | | 0.03 | | 0.07 | 0.07 | 0.07 | | | | 0.03 | | 0.03 | 0.30 |
| 尖圭コンジローマ(男) | | | | | | | | | | | | | | | | | |
| 尖圭コンジローマ(女) | | | | | | 0.07 | 0.10 | | 0.03 | | | 0.03 | | | | | 0.23 |
| 淋菌感染症(男) | | | | | | 0.03 | 0.07 | | 0.03 | | | | | | | | 0.13 |
| 淋菌感染症(女) | | | | | | | | | | | | | | | | | |
| ペニシリン耐性肺炎球菌感染症 | | | | | | | | | | | | | | | | | |
| メチシリン耐性黄色ブドウ球菌感染症 | | | | | | | 0.10 | | | | 0.10 | 0.10 | | 0.10 | 0.10 | 1.40 | 1.90 |
| 薬剤耐性緑膿菌感染症 | | | | | | | | | | | | | | | | | |

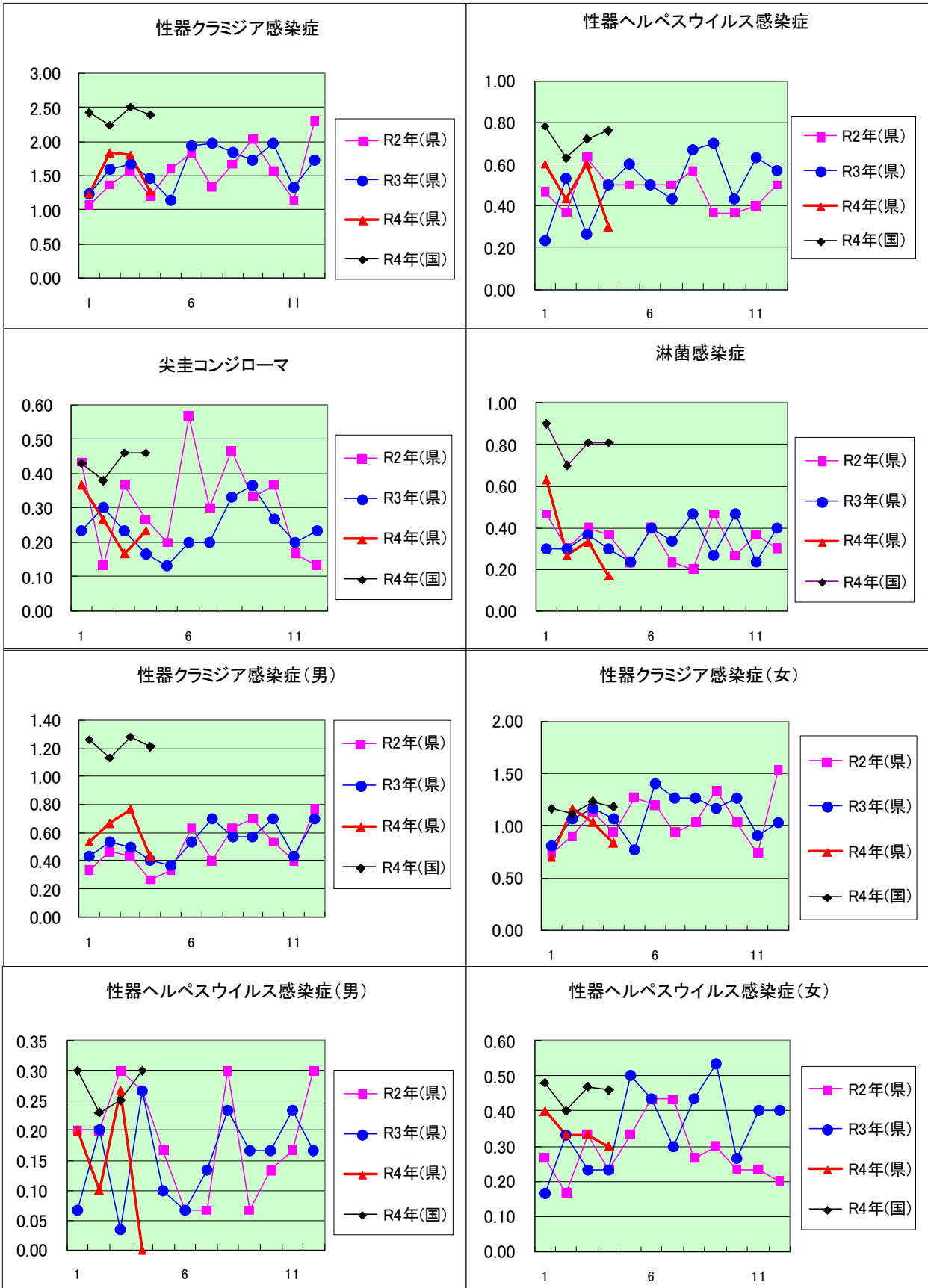

尖圭コンジローマ(男)

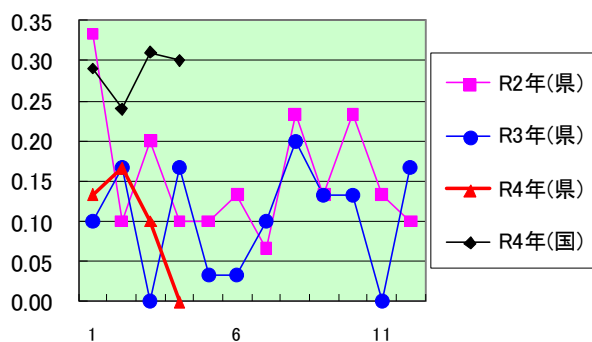

尖圭コンジローマ(女)

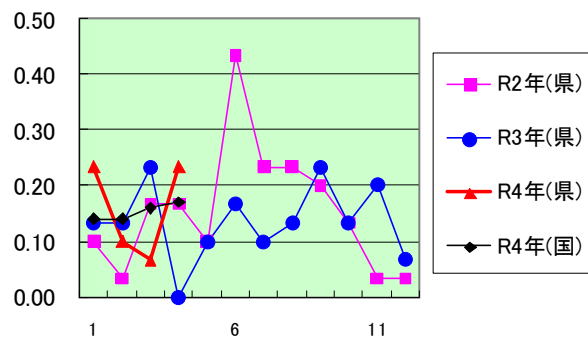

淋菌感染症(男)

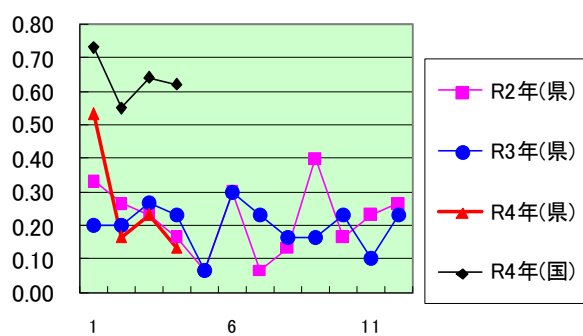

淋菌感染症(女)

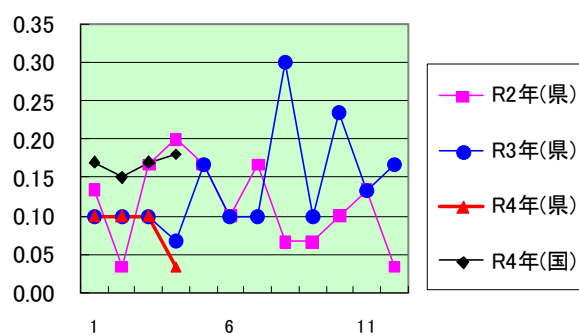

ペニシリン耐性肺炎球菌感染症

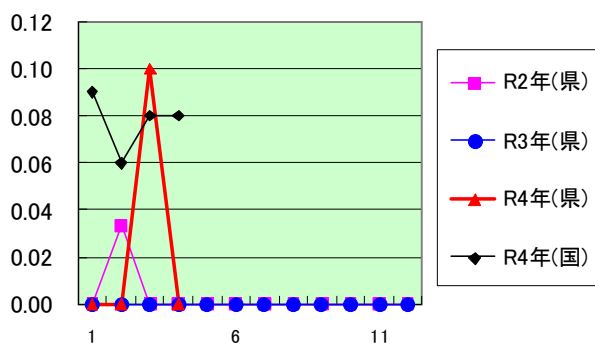

メチシリン耐性黄色ブドウ球菌感染症

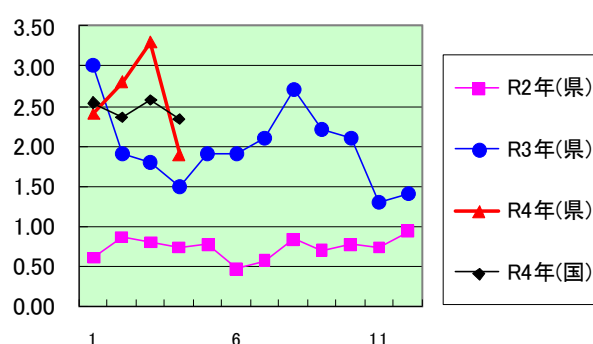

薬剤耐性緑膿菌感染症

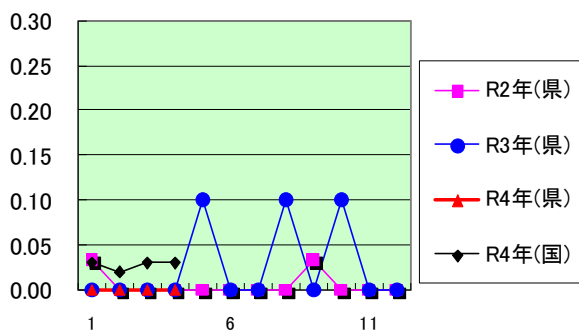

| 定点種別 | 県内定点数 | 届出対象感染症 |
|------|-------|---|
| 性感染症 | 30 | 性器クラミジア感染症、性器ヘルペスウイルス感染症、尖圭コンジローマ、淋菌感染症 |
| 基幹 | 10 | ペニシリン耐性肺炎球菌感染症、メチシリン耐性黄色ブドウ球菌感染症、薬剤耐性アシネトバクター感染症、薬剤耐性緑膿菌感染症 |

新型コロナウイルスに関するPCR検査状況等（令和4年5月29日時点）

| 項目 | PCR・抗原検査実施者数 | 1週間の検査実施者数 | PCR・抗原検査陽性者数 | 1週間の陽性者数 | 1週間の検査陽性率 |
|---------|--------------|------------|--------------|----------|-----------|
| 5月23日 月 | 4,519 | 17,955 | 440 | 4,603 | 25.6% |
| 5月24日 火 | 3,050 | | 694 | | |
| 5月25日 水 | 1,812 | | 820 | | |
| 5月26日 木 | 3,158 | | 781 | | |
| 5月27日 金 | 2,968 | | 661 | | |
| 5月28日 土 | 1,405 | | 657 | | |
| 5月29日 日 | 1,043 | | 550 | | |

